Edición de 22 páginas

LA NACION

PRECIO EN TODO EL PAIS
VEINTE CENTAVOS

AÑO VII

SANTIAGO DE CHILE, VIERNES 26 DE OCTUBRE DE 1923

SUSCRICIONES: Por un año: $ 60.—Por 6 meses: $ 32.
Por 3 meses: $ 17.—Por un año ex tranjero: $ 120.

Núm. 2,477

El alma humana

por HENRI BARBUSSE.

El alma humana ante todo. Es lo más precioso que posee cada uno de nosotros. Queremos salvarla en el momento en que empiezan a crecerle las alas. Daremos pensiones vitalicias a todos los jóvenes de las fábricas privilegiadas de cretinismo del Estado. Tenemos suficiente con lo realizado en varios siglos.

Quien está contra la libertad y la juventud, trabaja por la imbecilidad y la muerte.

En todos nuestros viejos países europeos y para no remontarnos hasta el diluvio, está fuera de duda que el despertar medioeval—que ha dado enormes y sublimes realizaciones en la arquitectura, en la escultura vitrial, en el gran poema heroico, en el drama religioso, —tenía raíces profundas en las capas populares. Todo eso ha florecido obedeciendo a un impulso que le venía de abajo.

Y si esos grandes movimientos tumultuosos y profundos de descubrimientos artísticos, plenos a la vez de verdad vívida, de misticismo y de símbolos; si todo se ha detenido y esterilizado en determinada época, es porque la centralización del poder ha inaugurado un arte ficticio, un arte palaciego cuya expresión suprema se encuentra en la serie de épocas clásicas contemporáneas del nacimiento y luego del siglo XVII.

En todas sus ramas, el arte ha cesado allí de nutrirse en sus fuentes populares y humanas. Se ha refinado, pero se ha secado a la vez. Cada obra se ha acercado, más o menos, a un prototipo tomado de la antigüedad; poco a poco la fórmula ha ido reemplazando a la espontaneidad desordenada y ardiente, y poco a poco todas las fórmulas se han ido identificando.

A medida que la autoridad real efectuaba la centralización política de los países, el arte ha ido centralizando también, casi administrativamente, a expensas de su originalidad y su fuerza.

En todas partes se ha producido el mismo fenómeno, que, apartando el pueblo de su papel directo de creador y animador de obras de arte, estableciendo jerarquías de pontífices y de maestros que deban ser imitados, de escuelas y de modelos, han empobrecido y han despojado la expresión artística. Se ha hecho de ello un ornamento superficial y casi intercambiable de un país a otro.

H. B.

EL HUMORISMO DE ENRIQUE HEINE

Llora el hombre, llora,
y el llanto la faz deslíe.
La carne cae, y entonces,
la calavera se ríe...

Julio Flores.

Heine, más que un poeta, quería ser un humorista. Para demostrarlo, golpeaba a su mujer todos los Lunes.

Al través de sus libros, aun los más serios, como aquel **De la Alemania**, pueden encontrarse observaciones de un humorismo violento e ingenioso.

Así, entre otras:

"Carlos I de Inglaterra— dice Heine en su libro **Desde Lutero hasta Kant**—envió a un sabio a Alemania a estudiar filosofía. Luego el rey y el sabio perdieron la cabeza".

"Lo más serio que uno se puede imaginar es un alemán muerto".—(De la Alemania).

"Las mujeres, cuando escriben, tienen siempre un ojo fijo sobre el papel y el otro sobre un hombre cualquiera... a excepción de la condesa Hahn, que no tiene más que un ojo".—(De la Alemania).

En el libro "de la Alemania", hablando de la protesta de Lutero por la venta de las indulgencias, dice irónicamente que el gran reformista no comprendía el espíritu tolerante de la Iglesia Romana. Como explicación cita los versos de Tartufo, en la comedia de Molière:

"Le ciel défend, du vrai, certaines [contentements
mais on trouve, avec lui, desaccom- [modements"...

Dice Heine en su libro **Las leyendas**: "El que conversa con una mujer es engañado por una mujer; el que conversa con dos mujeres es engañado por dos mujeres; el que conversa con tres mujeres es engañado por tres mujeres"...

Heine, como he dicho en un principio, prefería ser humorista a ser poeta. No le importaba decir una mentira a condición de hacer una observación ingeniosa o divertida. Así, por ejemplo, hizo creer a Teófilo Gauthier que había nacido el 1.o de Enero de 1801, cuando, según se supo después, el día de su nacimiento correspondía al año 1797... Pero la primera fecha le permitía asegurar que él era "el primer hombre de su siglo"...

César Carcabel

LOS MILAGROS DEL ARTE

Ensueño de un poeta francés realizado por un artista alemán. — ¿La naturaleza sigue al arte? — Los dibujos extraños de Hermann Widmer

Un artista alemán contemporáneo, Hermann Widmer, en audaces y originales dibujos simbólicos que han llamado la atención de los entendidos, ha realizado con todo el vigor de su temperamento, el ensueño de un gran poeta francés que, en plena época romántica, comparaba las flores con las caras.

Sus dibujos extraordinarios, producto de una exaltada imaginación creadora, no eran imitación de la naturaleza: representaban plantas y flores exóticas cuyos pétalos tenían formas humanas.

Caras de mujeres desconocidas y lejanas, cristalización de algo que se ha visto a través de la bruma indecisa del ensueño, florecían en los extraños dibujos del artista alemán.

El público amigo de las obras de arte se sintió fuertemente impresionado por la originalidad del dibujante y durante algún tiempo los periódicos y las revistas se preocuparon con entusiasmo de su labor personal y nueva.

Fué tanto el entusiasmo despertado por Widmer que se ha recurrido a la naturaleza para dar razón a sus amorosos ensueños de artista.

Efectivamente, en el último tiempo se han publicado fotografías que son casi la realización de las extraordinarias producciones de Widmer.

Hay plantas, especialmente entre las orquídeas, que tienen sorprendentes similitudes con varias clases de animales. Son muy bellas algunas que parecen aves.

Widmer declara que él no ha copiado a la naturaleza. En sus obras siguió la natural corriente de la inspiración. Y nada más.

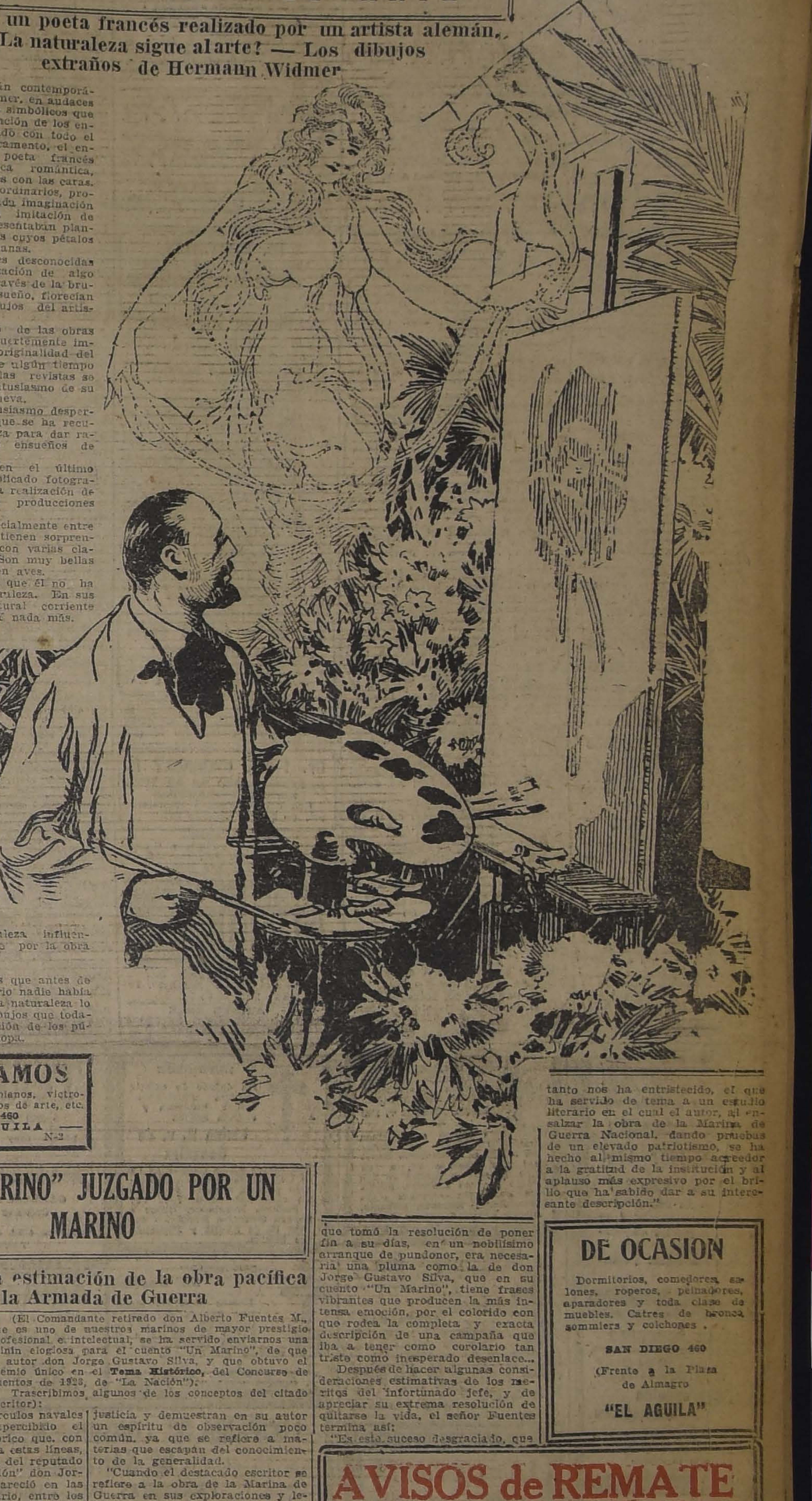

¿Puede la naturaleza influenciarse tán facilmente por la obra de un artista?

Misterio.

Pero la verdad es que antes de su arte extraordinario nadie había acertado a ver en la naturaleza lo que él realizó en dibujos que todavía llaman la atención de los públicos cultos de Europa.

BELLEZA Y JUVENTUD

se obtiene usando **CREMA NAYADE**, que vende únicamente la Casa Francesa, 5 pesos caja.

O-27

VIAJERO al SUR

Se ofrece para llevar muestras a comisión. Dirección:
A. V., CORREO N.o 10

DE MESA
VITAL POQUINDO
RADIOACTIVA

AJUARES
PARA NOVIAS

Ropa blanca fina, Ropa de cama, Mantelería, Ajuares para bebés sobre medida, Monogramas.

Bordado a mano y a máquina, aplicaciones de Malla y Frivolité hechas a mano, trabajos en Richelieu, deshilados, filetes y calados en géneros de algodón, hilo o seda. Nos encargamos de la confección de cualquier trabajo concerniente al ramo.

SEÑORA: Si desea la seguridad de un buen trabajo a cargo de personas que sepan interpretar sus deseos y presentarle una obra perfecta y verdaderamente "CHIC"; acuda a nosotros. Contamos con personal y materiales de primer orden.

Nuestros trabajos son algo práctico moderno verdaderamente útil y elegante.

Nos encargamos tambien del trabajo de confección únicamente.

Precios módicos
246 :—: CLARAS :—: 246
Anita de Rimassa

LAS HUELLAS DEL TIEMPO

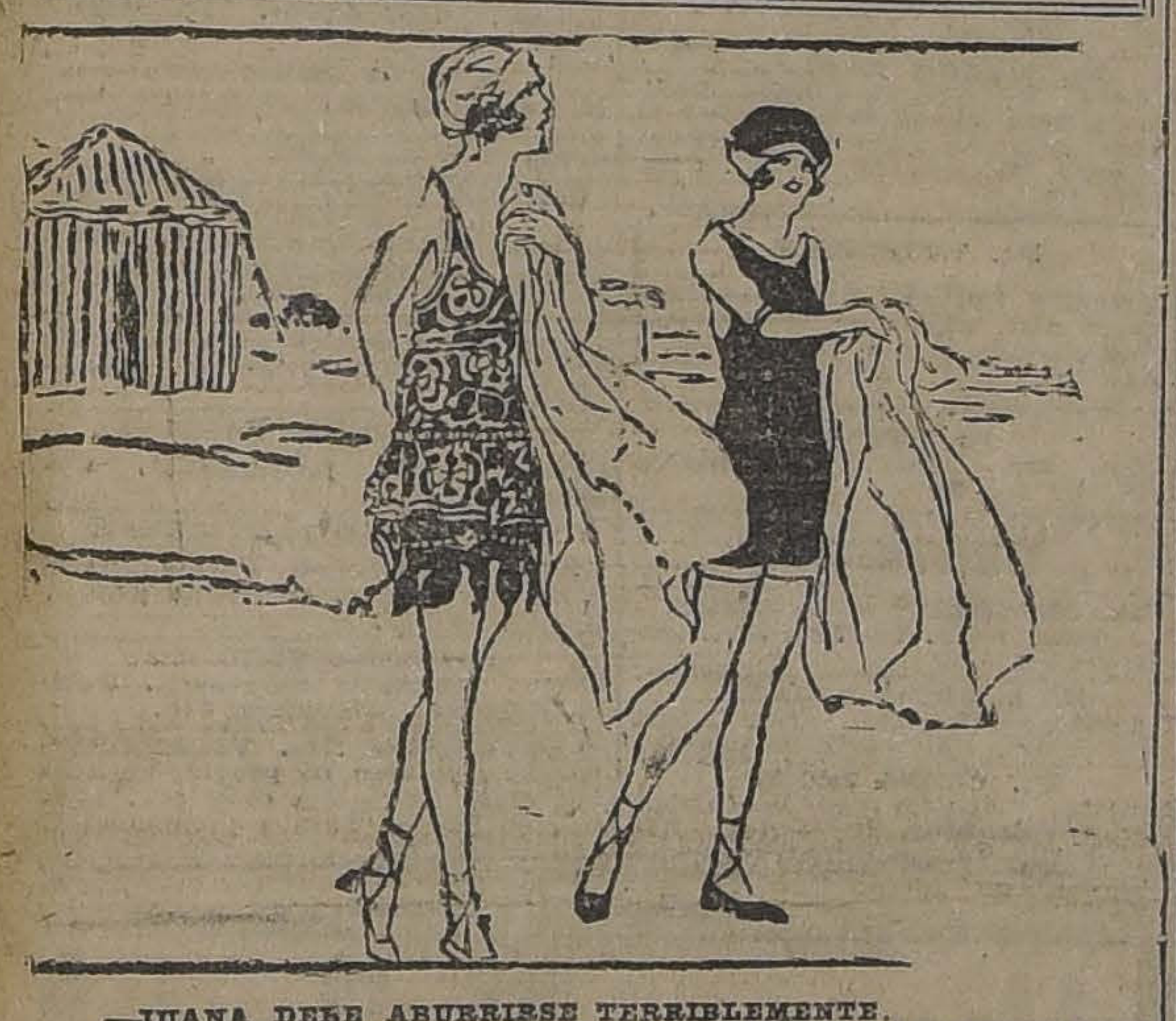

—JUANA DEBE ABURRIRSE TERRIBLEMENTE.
—¡FIGURATE! EN DOS AÑOS HA ENVEJECIDO LO MENOS SEIS MESES.

PRESTAMOS

Sobre alhajas, pianos, victrolas, plaquées, objetos de arte, etc.
SAN DIEGO 460
— EL AGUILA —
N-2

"UN MARINO" JUZGADO POR UN MARINO

La Justiciera estimación de la obra pacífica de la Armada de Guerra

(El Comandante retirado don Alberto Fuentes M., que es uno de nuestros marinos de mayor prestigio profesional e intelectual, se ha servido enviarnos una opinin elogiosa para el cuento "Un Marino", de que es autor don Jorge Gustavo Silva, y que obtuvo el premio único en el **Tema Histórico**, del Concurso de Cuentos de 1923, de "La Nación").

Trascribimos algunos de los conceptos del citado escritor):

"No sé si en los círculos navales habrá pasado desapercibido el hermoso cuento histórico que, con el título que encabeza estas líneas, y debido a la pluma del reputado redactor de "La Nación" don Jorge Gustavo Silva, apareció en las columnas de este diario, entre los que merecieron las recompensas ofrecidas para el Concurso que tan grande éxito alcanzó en el presente año.

"Merecía este trabajo, por muchos conceptos, haber sido reproducido en la **Revista de Marina**, con la seguridad de que su publicación habría llevado una sensación gratísima al personal de la Armada, y muy principalmente a los que tuvimos la suerte de conocer las excepcionales aptitudes del malogrado y joven jefe que sirve de protagonista en la relación del hecho que el señor Silva toma como tema para su lucido trabajo.

"Al recorrer esas líneas, escritas en tan bella forma, no se sabe qué admirarse más, si la pureza del estilo o el perfecto conocimiento que el autor manifiesta de detalles íntimos de la vida del mar. Apenas se concibe que un civil pueda hacer una descripción tan exacta, tan patente, tan llena de realidad, como la que nos da el señor Silva de los preparativos de un viaje para una larga campaña hidrográfica en los mares del sur, etc., etc.

"La encomiástica manifestación que el autor de "Un Marino" hace de la labor de la Marina de Guerra Nacional en sus largas campañas y expediciones hidrográficas debe llenar de satisfacción a los que han actuado en ellas; y aunque nos toque parte de esas alabanzas, desechamos toda modestia para declarar que los aplausos del señor Silva son obra de justicia y demuestran en su autor un espíritu de observación poco común, ya que se refiere a materias que escapan del conocimiento de la generalidad.

"Cuando el destacado escritor se refiere a la obra de la Marina de Guerra en sus exploraciones y levantamientos hidrográficos, dice con verdad:

"Mediante ella ha sido vencida la insidia del fondo oceánico.

"Mediante ella han podido ser abiertas a la navegación mercante, nuevas rutas que resguardan durante el día la eficacia modesta de la baliza, y, por la noche la pomposa y parpadeante luminosidad del faro.

Mediante ella, se ha rehecho y completado la geografía marítima terrestre de la zona austral.

"Mediante ella, se ha seguido "descubriendo a Chile dentro de sí mismo, y entregando, al dominio útil de los chilenos, ignoradas e ingentes riquezas en potencia."

"No puede darse una demostración más clara y concisa, a la par que justiciera, de la labor de la Marina de Guerra, desde los tiempos más remotos, cuando nuestros antiguos bergantines, y luego las corbetas de madera "O'Higgins", "Chacabuco", "Abtao", se abrían paso por entre canales ignorados, rozando sus quillas sobre arrecifes insidiosos y salvando las naves y sus tripulantes, gracias sólo a la habilidad de los jefes, cuyos nombres conservamos respetuosos en la memoria.

Refiriéndose a la personalidad del Capitán de Fragata don Arturo E. Whiteside, figura central de la narración, dice el Comandante Fuentes:

"Para recordar la sobresaliente figuración de este jefe en el servicio, así como para narrar la forma en que tomó la resolución de poner fin a su días, en un nobilísimo arranque de pundonor, era necesaria una pluma como la de don Jorge Gustavo Silva, que en su cuento "Un Marino", tiene frases vibrantes que producen la más intensa emoción, por el colorido con que rodea la completa y exacta descripción de una campaña que iba a tener como corolario tan triste como inesperado desenlace...

Después de hacer algunas consideraciones estimativas de los méritos del infortunado jefe, y de apreciar su extrema resolución de quitarse la vida, el señor Fuentes termina así:

"Es este suceso desgraciado, que tanto nos ha entristecido, el que ha servido de tema a un estudio literario en el cual el autor, al ensalzar la obra de la Marina de Guerra Nacional, dando pruebas de un elevado patriotismo, se ha hecho al mismo tiempo acreedor a la gratitud de la institución y al aplauso más expresivo por el brillo que ha sabido dar a su interesante descripción."

HOY A LAS 10 A. M.
EN LA
Exposición de Animales
REMATAREMOS:

TOROS NORMANDOS DEL CRIADERO "ESMERALDA" Y "QUINTA", DE LOS SEÑORES LARRAIN G. MORENO HNOS.

20 ESPLENDIDOS TOROS NORMANDOS, finos y finos por cruzamiento, hijos de toros importados champion y de vacas finas premiadas. Este Criadero ha obtenido en la presente Exposición numerosos premios, entre otros, champion de toro y champion de vaca, 15 primeros premios, 14 segundos premios y 5 terceros premios.

TOROS LINCOLN RED, DEL CRIADERO "VILUCO", DEL SEÑOR LUIS LARRAIN PRIETO

30 TOROS LINCOLN RED, finos y finos por cruzamiento, hijos de toros importados premiados y de vacas seleccionadas y buenas lecheras. Este Criadero ha obtenido en la presente Exposición, 12 premios.

POTROS PERCHERONES, DEL CRIADERO "EL PEÑASCO", DEL SEÑOR JULIO MICHAUX

POTROS PERCHERONES DE 3 AÑOS, hijos de potros importados y yeguas finas inscritas

A LAS 2 DE LA TARDF
EN EL RECINTO DE LA EXPOSICION

TOROS HOLANDESES DEL CRIADERO "VALPARAISO", DEL SEÑOR RAMON CRUZ MONTT

TOROS HOLANDESES PUROS.
29 TOROS HOLANDESES PUROS por cruzamiento, hijos de los toros Champion "Colantha" y "Aggie Acme" y Segis Alcarthra.
El Criadero ha obtenido en la actual Exposición, grandes premios, habiendo presentado animales para competir en todas las categorías.

DEL CRIADERO "SAN JOSE", DE DON DOMINGO TOCORNAL

1 TORO HOLANDES DE 2 AÑOS, hijo del toro Sir Rag Appole Colantha Ormsby.

DEL CRIADERO "LOS BAJOS", DEL SEÑOR ALBERTO URETA

4 CARNERITOS HAMPSHIRE-DOWN, hijos del Champion.

EDUARDO RODRIGUEZ & CIA.

DE OCASION

Dormitorios, comedores, salones, roperos, peinadores, aparadores y toda clase de muebles. Catres de bronce, sommiers y colchones.

SAN DIEGO 460
(Frente a la Plaza de Almagro
"EL AGUILA"

AVISOS de REMATE

LEA EN LA PENULTIMA PAGINA

HOY DE FERRARI Y WALKER.— MENAJE.— NATANIEL N.o 126.
HOY PEDRO DONOSO.— ANIMALES EN LA EXPOSICION.
HOY EL TATTERSALL.— ANIMALES.
HOY MIGUEL FUENZALIDA.— PROPIEDAD DE LA CALLE CLARAS Esq. ESMERALDA.
MAÑANA EDUARDO RODRIGUEZ.— ANIMALES EN LA EXPOSICION.
MAÑANA REMATE ALMACEN "LA CONFIANZA".—SAN FRANCISCO 1757.— OTTO MAAS.
EL 7 DE NOVIEMBRE REMATE VOLUNTARIO.— AVENIDA PEDRO VALDIVIA 2163.
EL 19 DE NOVIEMBRE REMATE CASA.— NATANIEL 135.

ULTIMA PAGINA

HOY VICTOR ARAYA.— EXISTENCIA DE LA CALLE BANDERA 34.
HOY MIGUEL FUENZALIDA B.— REMATE VOLUNTARIO.
HOY EDUARDO RODRIGUEZ.— TOROS LINCOLN.
HOY RIVAS Y CALVO.— MENAJES DE CASA DEL SEÑOR SAMUEL MORENO.— LORD COCHRANE 374.
HOY GRAN REMATE DE TOROS VACUNADOS, DEL CRIADERO ESMERALDA.— EDUARDO RODRIGUEZ.
HOY LUIS PORTE.— MENAJE EN SAN ANTONIO 49.
MAÑANA JORGE Y VICTOR EYZAGUIRRE.— MENAJES DE CASA Y CUADROS EUROPEOS.— DELICIAS 2015.
MAÑANA VICTOR ARAYA.— MATERIALES EN SANTO DOMINGO 1867.
MAÑANA EDUARDO RODRIGUEZ.— ANIMALES EN LA EXPOSICION.

LOTERIAS LOTERIAS

DE BENEFICENCIA NACIONAL ARGENTINA A SORTEARSE PROXIMAMENTE

OCTUBRE 31, de $ 80,000 arg.; ENTERO: $ 70; QUINTO: $ 14, chilenos
OCTUBRE 31, de $ 20,000 arg.; ENTERO: $ 25; QUINTO, $ 5, chilenos.

¿Quiere usted ganar en la Lotería?
Adquiera sus billetes UNICAMENTE en la
CASA E. TURRI
GALERIA GÜEMES 356 :-: BUENOS AIRES

DEL HOSPITAL DE CARIDAD, DE MONTEVIDEO A SORTEARSE PROXIMAMENTE

OCTUBRE 31, de $ 50,000 oro urug.; ENTERO: $ 90; QUINTO: $ 18, chilenos
JUEGAN SOLAMENTE 19,000 NUMEROS

GUIA PROFESIONAL

ABOGADOS

ABRIEL AMUNATEGUI SALVADOR DE LA VEGA
studio: Morandé 235, interior, 3-6. silla 3091. Teléfono 1965.

ERNESTO BARROS JARPA
iende sus asuntos profesionales el ñor Agustín Barros Jarpa, en Moda 235.

JUAN BARROS RIESCO
icina: Huérfanos 1/35. Domicilio: rreras 387.

NAZARIO CHACON DEL CAMPO
orandé 450, bajos. Teléfono 2004. asilla 3911.

FEDERICO DUNCKER BIGGS
uérfanos 883, altos, Banco Germánico. Casilla 213. Teléfono 295.

ALBERTO DURAN B.
uérfanos 1285, oficina 8, casilla 914.

NICANOR ELGUETA
alería Alessandri 19 A. Teléfono 30. suntos civiles, comerciales, mineros criminales.

ADISLAO ERRAZURIZ LAZCANO LUIS A. QUINTEROS T.
munátegui 301. Teléfono 623.

ALVARINO GALLARDO NIETO
umada 163. Altos. Teléfono 234.

HECTOR ARNALDO GUERRA
suntos criminales, nulidades matrimonio. Divorcio. Teléfono 4352. nto Domingo 1251.

OSVALDO HEVIA L.
orandé N.o 241. Casilla 1331.

MANUEL MERINO B., LUIS MERINO B.
andera 166, Teléfono 2077, Casilla 01. 10-11 y 4.30 - 6.

LORENZO MONTT, AMBROSIO MONTT WILMS
mpañía 1307. Teléfono 1307.

LUIS MALAQUIAS CONCHA
iviles, Criminales, Casaciones. mpañía 1205. Casilla 1038.

BERNARDINO LEIVA
bogado. Bandera 552. Casilla 2068.

MANUEL OLIVA
alería Alessandri 15-A. Teléfono o 3303. Juicios civiles y criminales.

ROBERTO DE PETRIS
studio y domicilio: Galería Alessan-i 25, segundo piso. Teléfono 156. asilla 4044.

ANTONIO PLANET O.
specialmente cuestiones comerciales. Estudio: Bandera 160. Casilla ntiago. Huérfanos 2334. Oficina: o 4034. Teléfono Inglés, 1137, 10-11 M., 4-6 P. M.

LISANDRO SANTELICES B.
bogado. Compañía 1246. Teléfono 1.

UBERTO SALGADO GALLARDO
riminalista. Alegatos Corte. Asuntos civiles, militares. Estudio: domicilio: Bandera 667.

LUIS SALAS ROMO
bogado. Compañía 1378. Lunes en alparaíso. Prat 136. De 2 a 5.

HUMBERTO YAÑEZ VELASCO
gustinas 618. Teléfono 1614.

ANIBAL VERGARA BARROS
bogado. Teatinos 14. De 10 a 12.

INGENIEROS

ALFREDO LEA PLAZA
oneda 1168. Teléfono 137.

RAFAEL TORREBLANCA
icina técnica: Galería Alessandri 30. asilla 952. Teléfono 1349.

MEDICOS

Dr. AMESTI
rujía. Enfermedades señoras. San artín 45. Teléfono 3742. De 4 a 5.30.

Dr. ITALO ALESSANDRINI
irujía y ginecología, de 1 a 3. Merd 322. Teléfono 3535.

Dr. AMENABAL OSSA
culista, catorce años Europa, 8 años édico director Hospital de Ojos, ondado Stanford (Inglaterra). Merd 494. De 1.30 a 4. Teléfono 1102.

Dr. CARLOS D. AGUIRRE
Vías urinarias, venéreas, sífilis. Carmen 191. Consultas: 5-7.

Dr. ALCAINO
Oído, nariz, garganta, vías lacrimales. Especialista. Hospital Salvador y Niños. 3-6, Dieciocho 257. Teléfono 257.

Dr. ARNELLO
Cirugía, anestesia general, venéreas. García Reyes 17. De 12-3. Hospital San Vicente. 4-5.

Dr. ANIBAL ARIZTIA
Enfermedades niños. Consultas, 1.30 a 3.30. Teléfono 1547. Huérfanos 1724.

Dr. BUNSTER
Médico Hospital San Juan de Dios. Asistencia Pública. Santa Rosa 88. Consultas: 2 a 3. Teléfono 3478.

ARTURO BARRAZA ARAYA
Médico cirujano
Especialidad vías urinarias, venéreas y sífilis. De 3 a 6. Puente 557.

Dr. BORQUEZ SILVA
Estudios Europa. Pulmón, corazón, estómago, intestinos. Rayos X. 2-6. A. Prat 50. Teléfono 19. Matadero.

Dr. J. BRONFMAN
Regresó de Europa. Cirugía Ginecología. Venéreas. 2 a 5. Compañía 1463. Teléf. 3457. (Teléf. Domicilio 3086).

Dr. BARRENECHEA
Oculista y especialista en oídos, nariz y garganta. Estado 91. Regresó.

Dr. BISQUERT
Vías urinarias, sífilis. Moneda 859. De 2 a 6. Casilla 2563. Teléfono 956.

Dr. RIFO BUSTOS
Estudios en Europa, medicina interna, preferentemente corazón, estómago. 2 a 5. Cochrane 177.

Dr. JULIO BUSTOS
Médico de ciudad de Santiago. Medicina interna, niños. Sífilis. Recoleta 707. De 2 a 4.

Dr. ROBERTO BALTRA G.
Medicina general. Vías urinarias. 3.30 a 6. Ahumada 11. Teléfono 170 Parque.

Dr. BRAGA CASTILLO
Rayos X. Merced 136. Teléfono 1393. Consultas de 9 a 10 y 1 a 4.

Dr. MARIANO BAHAMONDES RUIZ
Cirugía. Ginecología. Ahumada 17. 3 a 5. Domicilio: Delicias 1230.

DR. H. CORONA T.
Se dedica exclusivamente a exámenes de Laboratorio. Delicias 868.

Dr. FERNANDO CRUZ
Internista. Especializado pulmón en Europa. Rayos X. Santo Domingo 821. 2-4. Teléfono 2681.

Dr. ALDO CONTRUCCI
Estudios Europa. Medicina interna. Sífilis. Agustinas 1729. 2.30 a 4.30. Teléfono 3340.

Dr. LEON CHONCHOL
Medicina general. Rayos X. Sífilis, piel, Venéreas. Consultas: 2-5. Serrano 34.

Dr. CHARLIN
Profesor de enfermedades de la vista. Consultas: 3-6 P. M. Compañía 2115. Teléfono 2632.

Dra. JULIA CLAVERIA
Medicina general. Niños. Tratamiento del asma. Consultas: 1-3. Castro 107.

Dr. RODOLFO CASTILLO
Oído, nariz, garganta. De 2 a 5. Delicias 116.

Dr. EDUARDO CRUZ COKE L.
Medicina interna. Merced 305. 5 a 6.30.

Dr. CROIZET
Profesor de la Facultad de Medicina. Consultas: 1-3. Dieciocho 151.

Dr. CASTAÑEDA IGLESIAS
Médico residente Hospital Niños. Trasladóse Compañía 1839. Teléfono 234. De 1.30 a 3.30.

Dr. B. DAVILA M.
Estudios Europa. Medicina interna. Laboratorio, de 6 a 7. Nataniel 113.

Dra. JUANA DIAZ MUÑOZ
Especialista enfermedades señoras y niños. 4-6. Delicias 858. Teléfono 1716.

RODRIGO DONOSO GAETE
Medicina interna. Lunes, Miércoles y Viernes, 3 a 5. Santo Domingo 1474. Teléfono 256.

Dr. DODDS
Cirugía, huesos, injertos, óseos, cirugía cráneo-cerebral, de la médula y nervios. Estudios Estados Unidos, Europa. Veintiuno de Mayo 572. 3-5.

Dr. RICARDO DONOSO
Enfermedades del corazón y pulmón. Regresó de Europa. 2.30 a 4.30. Agustinas 619.

Dr. PAULINO DIAZ
Próximamente trasladaráse de Moneda 1963 a Enrique Concha y Toro 42.

Dr. CARLOS DOREN N.
Enfermedades de señoras. Cirugía. Monjitas 836. Teléfono 2571. Consultas: 1 a 4.

Dr. DIMITSTEIN
Agustinas 1308, esquina Teatinos. Rayos X. Medicina general, especialidad corazón, pulmón, estómago e hígado. 1-4. Teléfono 3848.

Dr. IGNACIO DIAZ MUÑOZ S.
Medicina general. Vías urinarias. Hora: 2.30 a 5.30. Bandera 674. Teléfono 2424.

Dr. GEORGES DAUBAS
Consultas: 2-4. Amunátegui 36. Teléfono Inglés 3679.

Dr. ENDARA
Medicina interna, especialmente estómago, corazón, obesidad, 1 1/2 a 4. Delicias 2391.

Dr. ESPINA
Rayos X. Medicina interna. Estudios Europa. Delicias 1229, esquina Gálvez. Teléfono 2162. De 1.30 a 4.

Dr. FUENZALIDA CORREA
Partos, cirugía, enfermedades señoras. Consultas de 1 a 3. Merced 863.

Dr. FUENZALIDA BRAVO
Profesor extraordinario. Enfermedades de niños. Merced 560. Teléfono 721. 2-4.

Dr. FONTECILLA
Estudios en Europa: afecciones pulmonares y nerviosas. Rayos X. Delicias 1826.

Dr. Carlos Garcés Baeza
Delicias 1276. Teléf. 3747
Exámenes químicos, bacteriológicos. Reacción Wassermann. Rayos X. Medicina interna 1 a 5.

Dr. ENRIQUE GONZALEZ H.
Estudios Europa, especialmente estómago, intestinos, hígado diabetes. Obesidad, reumatismo. Ejército 644. De 1-3.30.

Dr. FELIX GROHNERT B.
ENFERMEDADES DE LA PIEL SIFILIS Y VENEREAS
Luz Ultra-Violeta.— Radioterapia, de 2 a 6. Ejército 381.

Dr. GREENE
Estudios Europa. Cirugía y Ginecología. San Martín 509, esquina Catedral. 2,4. Teléfono 2380.

DOCTOR GIANELLI
ESTUDIOS EUROPA
SIFILIS PIEL VIAS URINARIAS
21 de MAYO 562
CONSULTA de 2 a 6

Dr. GUSTAVO GIRON L.
Cirugía y Ginecología. Brasil 32. Teléfono 3126. De 2 a 3.

Dr. ANIBAL GREZ
Oídos, nariz y garganta. De 3.30 a 5.30. Merced 334. Teléfono 3558.

Dr. GARCIA COLLAO
Estudios Europa. Ojos, nariz, garganta y oídos. San Antonio 143. De 4 a 6.

GONORREA E IMPOTENCIA
Debilidad vital y gonorrea con sus afecciones, prostatitis, supuraciones por más crónicas que sean, curan en pocos días, garantidas. Sistema nuevo, Dr. Winkelmann, 2 a 5. Alameda 880. De 2 a 5.

A. ICAZA BARROS
Médico-Cirujano, Santo Domingo 729. Teléfono 2809.

Dr. ALEJANDRO INFANTE
Enfermedades niños. Médico Hospital de Niños San Luis. Consultas: 2-5. Delicias 253.

Dr. AGUSTIN INOSTROZA
Cirugía general, especialmente de niños. Sífilis. 1-6. Puente 583.

Dr. ROBERTO JARAMILLO
Ejército 707. Teléfono 142, Parque.

Dr. KORNER ANDWANTER
Estudios en Estados Unidos. Cirugía, ortopedia. Consultas: 1-4. Santo Domingo 623.

INSTITUTO RADIOLOGICO
Radioscopía, radiografía, radioterapia, aplicaciones radium.

Dr. ADOLFO KAPLAN
Estudios Estados Unidos y Europa. Compañía 1429.

Dr. H. LEA PLAZA
Estudios en Europa. Compañía 2115. De 2-5. Teléfono 3880.

Dr. TEODORO LEIBLE
Enfermedades nerviosas. Medicina interna. Rayos X. Lunes, Miércoles, Viernes: 5-7. Martes, Jueves, Sábado: 2-4. Olivos 794.

Dr. LABRA LETELIER
Nariz, garganta y oídos. Consultas: 2 a 5. Compañía 1361.

Dr. ARMANDO LEON I.
Cirujano. Compañía 1909. Martes, Jueves, Sábado, 1-3. Teléfono 2845.

Dr. LOIS
San Pablo 1236. Medicina general. Vías urinarias. Sífilis. De 1 a 4.

Dr. LAVAL
Medicina interna. Amunátegui 31. De 1-2. Domicilio: Cochrane 846.

Dr. MEZA OLVA
Estudios Europa. Medicina interna. Sífilis. 4 a 6. Dieciocho 268. Teléfono 1769. Domicilio: Vicuña Mackenna 955. Teléfono 9 Santa Elena.

Dr. MONTERO
Enfermedades piel, sífilis y venéreas. Delicias 1694, esquina Castro.

Dr. MOORE FUENZALIDA
Enfermedades señoras. Cirugía. 1.30 a 3.30. Vergara 155. Teléfono 3074.

Dr. JUAN MARIN
Consultas: Amunátegui 86. Teléfono 3476.

Dr. MUJICA BARBE
Medicina interna. Ginecología, sífilis 4.30 a 6. Nataniel 133. Teléfono 60.

Dr. MORALES BELTRAMI
Medicina general. Especialmente niños. Catedral 2257. De 1-2.

Dr. MORALES VILLABLANCA
Piel, sífilis, venéreas. De 8 a 6. Galería Alessandri 24.

Dr. JUAN MONTENEGRO M.
Enfermedades de niños. Compañía 1770. Teléfono 2120.

Dr. MALBRAN
Enfermedades internas y nerviosas. De 2 a 6. San Antonio 584.

Dr. OSCAR MELENDEZ
Medicina interna. Sífilis. Merced 778. De 3-5. Domicilio: Sazié 2007. Teléfono 2246.

Dr. MUJICA
Hospital Niños. Santo Domingo 820. Teléfono 2415. Consultas: 1 a 4.

Dr. MOUAT S.
Ginecología, partos, ex-jefe Clínica Ginecología Dr. Korner. Echaurren 325. De 1 a 4.

Dr. MUJICA
Profesor enfermedades de la vista, ojos artificiales. De 10 a 12 y 1.30 a 3. Recoleta 868.

MANUEL MORENO
Medicina general. Particularmente pulmón, estómago, intestinos. Tratamiento especial tuberculosis pulmonar. Estudios Europa. San Francisco 155. 2.30 a 3.40.

Dra. MAGDALENA NEIRA
Medicina general, señoras y niños. 2-4. Delicias 145.

Dr. NUÑEZ ZAMORA
Martes, Jueves, Sábado, 2-5. Matucana 289. Teléfono 291, Estación.

Dr. A. CUSTODIO POBLETE
Medicina interna y niños. Recoleta 65. De 1.30-3.30. Teléfono 4365.

Dr. ORREGO PUELMA
Médico Hospital San Juan de Dios. De 1.30 a 3.30. Agustinas 1214. Teléfono 1217.

Dr. LUIS OPAZO F.
Jefe Policlínica Niños. Profesor Sanhueza. Compañía 3007. De 1 a 3.30.

Dr. OEXLERICK
Medicina interna, enfermedades de niños. Teléfono 883. Catedral 1488.

Dr. MARCIAL PARADA
Oídos, nariz, garganta. De 3 a 5. Santo Domingo 831. Teléfono 1858.

Dr. ALBERTO PANATT
Médico Jefe Policlínico Prof. García Guerrero. Pulmón, Corazón, Estómago, Hígado, Rayos X. Teléfono 1211. Huérfanos 1819. De 2 a 4.

Dr. DAVID PULIDO I.
Enfermedades niños. Santo Domingo 1790. Teléfono 2152. De 1 a 4.

Dr. PRUNES
Estudios Europa. Jefe Clínica, Piel. Sífilis, Venéreas. Merced 490. Casilla 2896.

Dr. PANTOJA
Corazón, pulmón, estómago, sífilis. 2 a 4, 7 a 8. Teléfono 574. Santo Domingo 1030.

GUILLERMO PUELMA
Médico cirujano. 171, Avenida Vicuña Mackenna. Ausente en Europa.

Dr. OSCAR PERALTA
Medicina general, señoras. 3 a 4.30. Prat 672. Teléfono 194. Matadero.

Dr. PAREDES F.
Ex-Jefe Clínica Prof. Korner. Enfermedades Señoras. Medicina, cirugía. 2-4. Amunátegui 31.

Dr. NACIANCENO ROMERO
Laboratorio, Puente 532. De 5 a 7). Casilla 3371.

Dr. EDUARDO DE RAMON
Regresó de Europa. Cirugía, enfermedades señoras, 1 a 3. Agustinas 1005. Teléfono 3623.

Dr. ALBERTO RAMUSEN J.
Carmen 4. De 4-6. Teléfono 3022. Riquelme 47. De 1 a 4. Teléfono 1643.

Dr. JOEL RODRIGUEZ P.
Estudios Europa. Medicina interna. Especialmente estómago, intestinos. Rayos X. De 2 a 4. Amunátegui 539. Teléfono 2810.

Dr. DEL RIO GUNDIAN
Medicina interna. De 2 a 4. Trasladóse. Santo Domingo 2064.

Dr. ROBERT DE LA MAHOTIERE
Estudios París, Berlín. Médico Hospital San Juan de Dios. Especialista en enfermedades corazón. Electrocardiografía. Rayos X. Ortodiografía. Poligrafía. Compañía 1973. De 2.30 a 5. Casilla 3343.

INSTITUTO SANITAS
AGUSTINAS 1955
Laboratorio. Autovacunas. Radioscopias. Terapia de Radium y de Rayos X. Luz ultra-violeta. Aplicaciones eléctricas. Inhalaciones de Radium. Baños de ácido carbónico. Diatermia.

Dr. SCROGGIE
Especialidad enfermedades de niños. Jefe de Clínica de niños. Universidad de Chile. Consultas de 2 a 4 P. M. Claras 490.

Dr. SUAREZ ALVAREZ
Oculista. Jefe Clínica Oftalmología. Trasladóse Compañía 1480. De 1-3.

Dr. CESAR RODRIGUEZ LEON
Medicina interna general, adultos y niños. 1-3. Catedral 2607.

Dr. SANTANDER
Estudios Europa, corazón, riñón, sífilis, especialmente estómago, intestinos. Rayos X. Laboratorio: Alameda 2131. De 2 a 5.

Dr. SANCHEZ DEL POZO
Medicina interna. De 2 a 4. Monjitas 559. Teléfono 3828.

Prof. Dr. SOTO PARADA
Laboratorio Clínico. Moneda 1023. De 3 a 6.

Dr. MARCOS A. SEPULVEDA R.
Laboratorio: Bandera 736. Teléfono 223. Exámenes completos sangre, orina, esputos, etc. Cultivos auto-vacunas. Abierto a toda hora.

Dr. CRISTOBAL SAENZ
Estudios en Europa. Afecciones médico-quirúrgicas del abdómen. Especialmente estómago, sífilis. Rayos X. 2 a 4. Agustinas 1889. Teléf. 3098.

GABINETE DE MECANOGRAFIA
Instituto Superior de Educación Física. Morandé 750. El Gabinete estará a cargo del doctor

R. SIEVERS
Consultas: Martes, Jueves y Sábado. De 4 a 5.

CARLOS SEAMAN
Médico cirujano. Regresó. Consultas: 1.30 a 4. Delicias 2391.

Dr. STOLTING
Oculista. Médico recibido. Alemania y Chile. Compañía 1392. De 3 a 5.

Dr. HELLMUTH SIEVERS W.
Médico cirujano. Domicilio: Molina 632. San Antonio 375. 2 a 3.30.

Dr. TAPIA FERNANDEZ
Maestranza 1106. Consultas: de 2 a 3.30.

Dr. TORRES TORRES
Jefe Clínica Prof. Korner. Enfermedades señoras y cirugía. Catedral 1249. De 2 a 5.

Dr. VEGA MACHER
Exclusivamente pulmón. Nataniel 109. De 2 a 3.30, Lunes, Miércoles y Viernes.

Dr. RAUL VENTURA JUNCA
Médico Hospital Salvador. Medicina interna. Corazón y sangre. 4.30-5. Monjitas 559. Teléfono 3828.

Dr. VILLAGRA
Estudios Europa. Unicamente pulmón. Rayos X. 2-6. Dieciocho 437-A. Teléfono 134 (Parque).

Dr. J. M. VERGARA KELLER
Regresó Europa. Partos. Ginecología. Agustinas 823. De 2-4. Teléfono 2855.

Dr. JAIME VIDAL OLTRA
Ex-Director Sanatorio San José. Pulmón, corazón, tubo digestivo. Laboratorio, 3-5. Puente 667.

Dr. G. F. VIDAL S.
Consultas: 4 a 6. Delicias 2646. Teléfono 245 (Estación).

Prof. VARGAS SALCEDO
Cirujano. Martes, Jueves y Sábado. 2 a 5. Teatinos 354. Teléfono 1060.

Dr. VICUÑA HERBOSO
Jefe Clínica, servicio Prof. García Guerrero. Hospital San Vicente. Medicina interna, especialmente enfermedades del corazón. Martes, Jueves, Sábado, 2.30 a 4.30. Almirante Barroso 270. Teléfono 1053.

Dr. YAÑEZ G.
Estudios Europa. Piel. Sífilis. Venéreas; trasladóse Compañía 1776. De 3-6. Casilla 618.

Dr. WAUGH ALDUNATE
606-614. Estudios en Europa. Medicina interna, especialmente enfermedades internas. Venéreas. Sífilis. Reacción Wassermann. 2-4.30. Compañía 1853.

Dr. WEINSTEIN
Estudios Europa. Enfermedades de la piel. Sífilis y venéreas. Radioterapia y luz ultravioleta. Agustinas 1357, de 2-5.

Dr. WIREN
Oídos, nariz, garganta. Compañía 1306. De 2 a 3.

DENTISTA

Dr. CLODOMIRO CONTRERAS
San Antonio 451. Teléfono 3692. Horas: 9-11 y 3-6.

Dr. A. DE LA PUENTE
Trasladóse Catedral 1230. Larga práctica Dr. Valenzuela Basterrica.

Dr. CERDA LOPEZ
Dentista. Atiende en la Clínica Doctor Valenzuela Basterrica. Riquelme 17. Teléfono 1642.

Dr. GALLARDO GONZALEZ
Estudios en Philadelphia. Consultas diurnas y nocturnas. Echaurren 26. Regresó.

FORTUNATO ENCINA
Especialmente puentes, placas, coronas, extracciones. Huérfanos 782.

CLINICA DENTAL FERRARI C. Y M. VALDIVIESO MORALES
Precios módicos. San Antonio 830.

PEDRO MENDEZ
Estudios, Estados Unidos, Europa. Precios antiguos. Huérfanos 782.

MUÑOZ LOBOS Hnos.
Extracciones sin dolor, Somnoformo, puentes, placas. Tratamientos rápidos. San Diego 307-448.

LUIS PLAZA
Diez años Jefe Clínica Prof. Valenzuela Basterrica. Extracciones difíciles, cloroformo. Serrano 42, bajos, próximo Delicias.

GERMAN UGARTE DONOSO
Dentista, trasladóse. San Antonio 574.

CLINICA DENTAL Dr. VALENZUELA BASTERRICA
Atendida por Médico - Cirujano y cuatro Dentistas especialistas. Riquelme 47. Teléfono 1642.

DOCTOR [illegible]
ESPECIALISTA PIORREA-ALVEOLAR
ENCIAS SUPURANTES
DIENTES MOVIBLES
BOLSA COMERCIO
DP. 212.213.

VETERINARIOS

SCHMIDT HERMAN
Enfermedades animales en general. Llamados domicilio. San Antonio 457. Teléfono 8649, de 9-11 y 2-4.

HOSPITAL VETERINARIO
Alberto Guerrero
Médico veterinario. Ingeniero agrónomo. Cotapos 1186 (Independencia). Teléfono 10, Palma.

ARQUITECTOS

EDUARDO TASSO
Construcciones, transformaciones y reparaciones. Honorarios: 10 por ciento. Planos y presupuestos. Huérfanos 1258.

MATRONAS

SARA OSORIO DE GONZALEZ
Matrona. Pensionado particular para partos y curaciones internas. Asistencia a domicilio. Rosas 1111.

PENSIONADO PARTICULAR
Mercedes Rojas, Matrona. San Diego 930. Recibo enfermas, curaciones internas. Consulta toda hora.

MATRONA ERAZO
Recibe pensionistas. Atiende a domicilio. Inyecciones. Huérfanos 2460.

Mme. E. PRAGNAUD
Matrona francesa. Trasladóse Avenida Matta 72, entre Vicuña Mackenna y Santa Elena.

CLINICA PRIVADA DE OBSTETRICIA
Señora Reyes, Matrona Ginecologista. Establecimiento moderno atendido por dos cirujanos especialistas. Recibo enfermas de todas partes del país. Partos. Precios módicos. Consultas gratis. Esmeralda 636.

ANA G. VARGAS BARRERA
Partos. Recibe pensionistas. Cochrane 985.

MATERNIDAD PARTICULAR
Recibo pensionistas. Partos desde $ 50. Curaciones. Consultas gratis. San Diego 267.

CARMELA TORO G.
Parto. Asistencia toda hora. Recibo enfermas. Matucana 643.

"PENSIONADO Dra. VICENTINI"
Recibo enfermas de provincias, meses, días. Asistencia completa. Partos, 50 pesos. Turnos permanentes. San Diego 57.

Empresa FORLIVESI
POMPAS FUNEBRES
Compañía 1037 - 1041
Teléfono Inglés 377
NOTA.— La más antigua y acreditada.—Servicios de 1.a clase a precios sin competencia.
Servicio nocturno permanente.

DEFUNCION

Habiendo fallecido nuestra inolvidable madre, señora doña **ROSA LEMUS v. DE LEMUS** rogamos a nuestros amigos se sirvan acompañar los restos al Cementerio General hoy Viernes 26, a las 3.30. El cortejo partirá de San Pablo esquina Barbosa. Servicio que agradeceremos eternamente. — Ernesto, Roberto, Adrián Lemus Lemus y familia.

DEFUNCION

Ha dejado de existir nuestra inolvidable madre, hermana y cuñada señora

Eloisa R. v. de González

Sus restos serán sepultados en el Cementerio General. El cortejo partirá a las 3 P. M. de su casa habitación, Lira 90. Ramón, Humberto, Oscar e Isaura González Román.— Teresa R. de Shultz y Fernando 2.o Shultz.

Tejuelas

DE ALERCE

a precio muy bajo. Dirigirse a:

CASA BENDACK y Cía.
GALERIA EDWARDS
Oficinas 10 y 12
Teléfono 4351 — Casilla 1176
Santiago

ANDARIVEL

Distancia útil 6 kms. Largo del cable, 12 kms. Sistema MONOCABLE. Grueso del cable, 23 milímetros. Resistencia, 34 toneladas. Capacidad de transporte de 20 toneladas por hora. Velocidad, 2 metros por segunda. Enganche y desenganche automático sistema Echeverry.

Planos a disposición de los interesados.

CASA Bendack y Cía.
GALERIA EDWARDS
Oficina 10 y 12
Teléfono 4351 — Casilla 1176
Santiago
n|o

Vacunas Mulford

CONTRA EL CARBUNCLO (PICADA)
Líquida y en gránulos

Las más eficaces de las experimentadas en el país, la más barata de las eficaces.

Artisárnico Mulford

El más eficaz desinfectante y bactericida para el ganado lanar. En tarros de 1 galón (3 3|4 litros), que sirve para 500 ovejas.

El más barato de los eficaces, pues resulta cinco centavos por cabeza ($ 25, el tarro).

PIDANSE A

Sociedad "El Tattersall"
HUERFANOS 1287. — CASILLA 835

POMPAS FUNEBRES
"LA HUMANITARIA"
San Diego esquina Concepción
TELEFONO 244, MATADERO
Servicio desde 30 pesos.
Abierta toda la noche.

DEFUNCION

Habiendo dejado de existir nuestro querido deudo, don

MAUEL CONTRERAS B

Rogamos a los que fueron sus amigos y a los nuestros, se sirvan acompañar sus restos al Cementerio General. El cortejo partirá de su casa habitación, calle Coquimbo 1055, a las 4 P. M. de hoy.

Su esposa y familia.

EXPRESION DE GRACIAS

Damos nuestros sinceros agradecimientos a las personas que se dignaron acompañar a su última morada, los restos de nuestro querido hijo

JUAN ALBERTO NUÑEZ M.
Carmen Montenegro y familia.

ARRIENDASE
magnífico almacén
BANDERA 735
TRATAR:
PEDRO L. RIVEROS
AGUSTINAS 1252

LUTOS

Encontrará usted el mejor surtido en plaza, en el

MANTO ELEGANTE
PASAJE MATTE 28

Especialidad en Tocas y Sombreros de Crepé y Georgette.
La Casa no tiene sucursal.

LA CONFIANZA
POMPAS FUNEBRES
SAN ANTONIO 62
Teléfono 689

NOTA.— Por fabricar en nuestros talleres todos los artefactos necesarios para una correcta presentación, ofrecemos servicios completos a precios muy inferiores a cualquiera otra Empresa.— A los empresarios de provincias, hacemos grandes descuentos.

COMPAÑIA DE CONSUMIDORES DE GAS DE SANTIAGO

PROPUESTAS POR CARBON

La Compañía pide propuestas para la provisión de 30,000 toneladas métricas de carbón de piedra de marcas conocidas para gas.

Las bases y especificaciones se proporcionan en la Secretaría de la Compañía, Santo Domingo 1061.

Las propuestas se abrirán el 15 de Noviembre de 1923, a las 3 P. M., en la Gerencia.

Santiago, Octubre 23 de 1923.

PEDRO ERRAZURIZ TAGLE,
Gerente.

VENDEMOS

el afamado cemento belga "MONSERAND", para entrega inmediata.

CASA BENDACK y Cía.
GALERIA EDWARDS
Oficina 10 y 12
Teléfono 4351.— Casilla 1176.
Santiago

Toda clase de madera
vendemos a precios ventajosos.
CASA BENDACK Y CIA.
GALERIA EDWARDS, OFICINAS 10 Y 12.— TELEFONO 4351.— CASILLA 1176
SANTIAGO

PAPAS

SEMILLON CORAHILAS DE LOS CANALES
de primera siembra, listas en Estación Polonia.
Ofrecen:
URETA Y CIA.
CASILLA 1340.—BANDERA 185

FOLLETIN (37)

EL MISTERIO DE LA QUINTA TREBASOFF

(ROULETABILLE EN RUSIA)

por GASTON LEROUX

reigi había encargado de conducir un convoy destinado a salir en Moscovia a los principales miembros y a los jefes de la milicia revolucionaria cuando los soldados de Trebassof, ayudados por el regimiento Semenowsky se hicieron dueños de la ciudad. Los últimos que resistían se habían refugiado en la estación. Era preciso partir. Todas las vías estaban guardadas con ametralladoras. ¡Soldados por todas partes! Vlassof dijo a sus camaradas: "¡Yo os salvaré!" Y los camaradas le vieron subir a su máquina con una mujer. ¡He aquí la mujer! El fogonero de Vlassof había muerto la víspera en una barricada, y Annouchka le reemplazó. Se pusieron a la tarea y el tren partió como un cohete, en aquella línea sinuosa, completamente descubierta, fácil de atacar y bajo una lluvia de balas, Vlassof desenvolvió una velocidad de noventa verstas por hora. Elevó la presión del vapor en la caldera hasta quince atmósferas, hasta cerca de la explosión. La [illegible] de una lluvia de balas, Vlassof no perdió la sangre fría. Marchaba, no sólo con el cenicero abierto, sino con el sifón sometido a trabajo forzado. Fué milagroso que aquella máquina enfurecida no se estrellase contra los taludes de alguna curva; pero pasó, y ningún hombre fué tocado. No hubo más que una mujer herida, que recibió una bala en mitad del pecho.

—¡Aquí —exclamó Annouchka.

Y con un gesto magnífico descubrió su blanco y opulento pecho, y señaló en él una cicatriz, que Gounsovski, cuyo cebo comenzaba a fundirse en gruesas gotas de sudor que le corrían a lo largo de las sienes, no se atrevió a mirar.

—Quince días después— continuó el Príncipe— Vlassof entraba en una taberna en Lubetsz. No sabía que estaba llena de soldados. Su aspecto pareció sospechoso; le registraron, y le fueron ocupados un revólver y algunos papeles, por los cuales supieron de quién se trataba. La presa era excelente. Vlassof fué conducido a [illegible]

— le decía— dejarte morir solo." También a ella la condenaron. Antes de la ejecución los invitaron a dejarse vendar los ojos; pero se negaron a ello, añadiendo que querían mirar la muerte cara a cara. La orden era fusilar primero a todos los revolucionarios condenados, luego a Vlassof, y después a su hermana. Fué en vano que Vlassof pidiera morir el último. Sus compañeros de ejecución se pusieron de rodillas, y sollozaron antes de morir. Vlassof abrazó a su hermana, y fué a colocarse ante las armas homicidas. Ya en su puesto, se dirigió a los soldados diciéndoles: "Vais a cumplir vuestro deber con arreglo al juramento que habéis prestado. Cumplidlo honradamente, como yo he cumplido el mío. ¡Capitán, a vuestras órdenes!" (1).

Sonó la descarga, y Vlassof quedó de pie, con los brazos cruzados sobre el pecho, sano y salvo: no le había tocado ni una bala. Los soldados no querían volver a tirar de nuevo, y el mismo hubo de exhortarlos a que cumplieran el deber de obedecer a su jefe. Entonces dispararon, y el condenado cayó. Miraba a su hermana con expresión de horrible sufrimiento. Viendo que aún vivía, y queriendo mostrarse caritativo a ruegos de Annouchka [illegible]

revólver detrás de una oreja. Había llegado el turno a Annouchka, que por sí misma se colocó junto al cadáver de su hermano, besó sus ensangretados labios, se levantó y dijo: "¡Estoy dispuesta!". En el momento en que los fusiles se bajaban para apuntarla, llegó un oficial que traía el indulto del Czar. Ella no quería aceptarlo; y no habiendo querido que la atasen para morir, fué preciso hacerlo para que viviera.

En medio de un angustioso silencio, el príncipe Galitch se disponía a agregar algunas palabras de comentario a su siniestro relato, pero Annouchka le interrumpió.

—¡Ahí acaba la historia! —dijo. —Ni una palabra más, Príncipe! [illegible]

—¡Está loca!— murmuraba. —Loca; ¿Qué le pasa? ¡Ayer mismo parecía tan amable!

Y desolado murmuraba con una risa siniestra:

—¡Ah! ¡Las mujeres! ¡Las mujeres! ¿Qué le he hecho yo a ésta?

—¿Qué es lo que me has hecho, miserable? ¿Dónde está Belachof, y Bantowsky, y Stassof, y Pedro Slitch, y todos los compañeros que conmigo habían jurado vengar a mi hermano? ¿Dónde están? ¿De qué horca los has colgado? ¿En el fondo de qué antros los tienes sepultados? Aún sigues desempeñando tu oficio de esclavo, pero mis amigos y yo, los pobres camaradas de mi vida de artista, los jóvenes inofensivos que no habían cometido otro crimen que decirme muy a menudo que era linda y creer que podrían conversar libremente en mi casa, ¿dónde están? ¿Por qué me los has arrebatado uno a uno? ¿Por qué han desaparecido? [illegible]

so puede lanzarse a la cara de un hombre de su raza.)

Temblaba y sollozaba de rabia, escupía su furor, de pie, pronta a partir envuelta en su manto como en una gran bandera roja. Era la estatua del odio y de la venganza. Estaba horrible y terrorífica. Estaba hermosa. Al oír la última suprema injuria, Gounsovski estremecióse y saltó como si materialmente hubiese recibido un latigazo. Ya no miraba a Annouchka; sus ojos estaban fijos en el príncipe Galitch, a quién señalaba con la mano.

—¡He aquí —dijo con voz silbante— quién te ha enseñado tan lindas cosas!

—¡Yo he sido —dijo el Príncipe tranquilamente.

—¡Caracho! —rugió Gounsovski, que por momento recobraba la sangre fría.

—¡Ah! ¡Pero a ésta no le tocarás!— exclamó la ardiente hija de la Tierra Negra.— No eres bastante fuerte para eso!

—Ya sé que este caballero tiene muchos amigos en la corte — replicó con asombrosa calma el jefe de la Okrana.— No le deseo ningún mal. Habláis, señora, de algunos de vuestros amigos a quienes ha sido preciso sacrificar. Espero que algún día estaréis mejor informada y comprenderéis que he salvado a todos los más que he podido.

—¡Vámonos! —rugió Annouchka.— Le escupiría en la cara! [illegible]

tes.— Y continuaré haciéndolo. Os prometo no causar el Príncipe más molestia que a su amiguita la bohemia Catalina, con quien hace un momento se ha mostrado tan generoso, sin duda porque Boris Mourazof le paga demasiado poco por las correrías que hace todas las mañanas a la quinta de Krestowsky Ostrow.

Al oír estas palabras, el Príncipe y Annouchka cambiaron de fisonomía. Su cólera se desvaneció. La joven volvió la cabeza como para arreglar los pliegues de su manto: Galitch se limitó a encogerse de hombros con desprecio, a la vez que murmuraba:

—Sin duda se trata de alguna nueva abominación que nos preparáis, caballero; pero sabremos responder a ella.

Dicho esto saludó a los concurrentes, tomó el brazo de Annouchka, y la hizo pasar delante de él. La puerta permaneció abierta tras ellos. Gounsovski saludó a su vez inclinándose profundamente. Al erguirse de nuevo contempló a Tadeo Tchitchikoff, Iván Petrovich y Atanasio Georgovitch, enteramente consternados.

—Señores —les dijo con voz apagada, que no parecía la suya,— ha llegado el momento de separarnos. No necesito deciros, y amigos, como amigos hemos cenado, que, si queremos continuar siéndolo, debemos olvidar todo lo que aquí se ha dicho.

---

(1) En estos términos se expresó Ouchtewsky antes de morir [illegible]

LA NACION
Santiago, 26 de Octubre de 1923

LA SITUACION FINANCIERA DE LOS FERROCARRILES DEL ESTADO EN RELACION CON SUS TARIFAS

Parte de la prensa, comentando con cierta precipitación los resultados de entradas y gastos de los Ferrocarriles del Estado, referidos a algunos meses determinados, llegó a prever utilidades considerables para el ejercicio financiero del año en curso. Confirmaba, también, la opinión anterior, el proyecto que, hace algún tiempo, redactara el Ministro señor Francisco Mardones, según el cual se estableció un plan general de construcciones ferroviarias costeadas con las utilidades de la Empresa.

Una primera carta del Director General de los Ferrocarriles expresó que la utilidad total, en las dos Redes, no pasaría de 3 a 4 millones de pesos en billete. Esta afirmación, ante los dos hechos anteriores, causó alguna extrañeza, llegándose a decir que la contabilidad de la Empresa se contradecía consigo misma.

El Director General, señor Rodolfo Jaramillo, se ha hecho cargo de esas observaciones y ha enviado a la prensa un documentado memorándum —cuya extensión nos ha impedido publicarlo—en el cual expone claramente la verdad de la situación real "en relación con las utilidades de la Empresa, sus gastos de explotación y sus tarifas".

Respecto de las utilidades advierte, en primer término, que los cuadros de entradas y gastos mensuales que la Dirección envía al Gobierno, no pueden anticipar —al menos considerados aisladamente— el resultado financiero del año correspondiente. En los primeros meses, por razón del transporte de las cosechas, las utilidades son cuantiosas. En los últimos meses disminuyen y, en algunos casos, desaparecen. Por otra parte, el servicio de los empréstitos americanos, 30 millones al año, se reparte en cuatro fechas, afectando sólo a los meses respectivos. Finalmente, de las utilidades del año en la Red Sur debe obtenerse el saldo del déficit de la Red Norte.

Existen, además, otras circunstancias, fácilmente comprensibles para aquellos que conozcan las nociones generales de la Contabilidad y de la teoría de los resultados, que pueden, apareciendo de una utilidad apreciable en el Balance General, determinar un superavit menor y, aún, un déficit de Caja. En el caso de los Ferrocarriles del Estado, esas circunstancias existen e intervienen en forma apreciable en su situación financiera.

La utilidad se produce por un aumento del activo, una disminución del pasivo, o ambas circunstancias a la vez. Existe aumento del activo, por ejemplo, cuando se lastra una vía que el Gobierno ha entregado inconclusa, cuando se construye un nuevo edificio, cuando los gastos de renovación superan a la depreciación, cuando se cambian rieles livianos por rieles más pesados, cuando, en fin, se mejora o aumenta los bienes materiales. Una correcta contabilidad anota, en forma de utilidad estas mejoras. Y, si acaso estos aumentos efectivos de capital se disimulan en los gastos de explotación, se comete un fraude con el público. Es ese el criterio que ha informado a la Interstate Commerce Commission del Gobierno de los Estados Unidos, al tomar el control sobre todos los ferrocarriles de la Unión.

De la misma manera, una disminución del pasivo es también determinante de utilidad. Es el caso de la amortización de los empréstitos,que disminuye la deuda externa. "Estas inversiones, dice el Director General, son las que provocan las diferencias entre las utilidades y la situación de Caja". Fué, también, por esa misma razón, que se estimó que las utilidades de la Empresa —en vista de las obras de mejoramiento comprometidas y de la amortización en tres años de un empréstito al Banco de Chile— no podrían ser equivalentes a "dinero disponible" hasta después de 1925. Estas observacines las habíamos formulado ya comentando el proyecto del señor Mardones, el cual estimábamos viable, por las razones indicadas, a partir de dicha fecha.

A propósito, ahora, de los gastos de explotación, expone el Director General, los esfuerzos que se ha hecho por reducirlos. De 1921 a 1922 se economizó 27 millones en la Red Sur, mejorando la explotación en un 23 o|o. En los mismos años la explotación mejoró en la Red Norte un 35 oo| En los 9 meses corridos del presente año, a pesar de las economías del año anterior, se ha podido obtener un menor gasto de más de tres millones.

En cuanto a las tarifas, advierte el Director General, que ellas han sido rebajadas. En primer término, porque la Empresa cobra un menor valor que el que corresponde según el premio del oro. En segundo, porque desde el 10 de Noviembre de 1921 hasta la fecha, han sido concedidas "veinticinco rebajas especiales de tarifas".

En relación ahora con el servicio mismo, expone el señor Jaramillo las ventajas que el público habrá podido apreciar, y las que apreciará luego, con el mejoramiento de la tracción, la mayor dotación de equipo y la atención oportuna de los transportes. Esto, dice el señor Director General, "vale más que una tarifa baja con un mal servicio".

Finalmente, se expone en el memorándum la necesidad de la Empresa de obtener utilidades. Es preciso realizar las renovaciones, mejoramientos y adquisiciones que impidieron efectuar los déficits anteriores. Más de 60 mejorar la vía, las estaciones y los puentes. Otros 40 millones se han comprometido ya con la industria nacional en adquisiciones de equipo. Todos estos gastos equivalen a aumento del activo y presentan, en Contabilidad, el carácter de "utilidades invertidas o comprometidas".

Como conclusión, resume la Dirección General de los Ferrocarriles su memorándum, exponiendo que las utilidades son necesarias a la Empresa para atender a los gastos de mejoramiento que está en la obligación de realizar, ya sea con sus propios recursos o por medio de nuevos empréstitos. Pero que, al mismo tiempo, la Dirección seguirá concediendo, como lo ha hecho, rebajas especiales de tarifas a todos aquellos artículos, especialmente agrícolas, a los cuales una baja en el precio de venta —determinada por una crisis circunstancial o permanente— haya hecho perder la clasificación "ad valorem" determinante de su tarifa.

La exposición del Director General revela, pues, que la Empresa, junto con cuidar del mejoramiento de sus servicios, se preocupa de atender a la situación de crisis que afecta a determinados productos, especialmente agrícolas. En este último sentido, anuncia la Dirección General nuevas modificaciones especiales de tarifas.

No otra cosa habíamos solicitado en estas columnas, comprendiendo, y así lo hemos repetido, que pedir una rebaja general de tarifas, aparte de no [illegible] era precipitar a los Ferrocarriles a una nueva crisis financiera. Pero insistíamos en la posibilidad de atender, con un mejor estudio de las tarifas especiales, a la situación de crisis de la industria agrícola, sin comprometer por ello las finanzas ferroviarias. Las declaraciones del Director General envuelven la promesa de que esa revisión de tarifas será efectuada, satisfaciéndose con ello un vivo anhelo de la agricultura y de ciertas industrias valiosas de la región austral, que reclaman facilidades de expansión. En cuanto a sus demás explicaciones que se refieren a las finanzas de la Empresa, ellas comprueban la necesidad de mantener la estabilidad de las tarifas generales, único medio de proseguir el programa ya iniciado de mejoramiento general de los servicios.

EL IMPUESTO A LA RENTA

por ALFREDO RIOSECO,
Director de Impuestos Internos.

El estudio de los proyectos que se encuentran en discusión en el Congreso, tanto del aprobado por la Cámara de Diputados, como del elaborado por la Comisión Especial del H. Senado, nos ha inducido a presentar el siguiente trabajo que viene a ser especie de síntesis comparada de ambos proyectos.

* * *

El proyecto de la Cámara de Diputados, puede dividirse en tres partes: la primera deja subsistente el actual impuesto de Haberes y facultad para aumentar hasta el 30 o|o el impuesto adicional fiscal que autoriza el artículo 28 de dicha Ley; la segunda trata del impuesto cedular, o de categorías, y la tercera se refiere al impuesto global o sobre conjunto de rentas.

La Comisión Especial del H. Senado, suprime el impuesto global, y sólo establece el impuesto sobre categorías; no autoriza el aumento del adicional fiscal sobre bienes raíces, sino que, derogando la Ley de Haberes, establece un nuevo impuesto sobre bienes, que figura en el proyecto como "primera categoría".

Además del aumento del 1 o|o del adicional fiscal, la Cámara contempla los siguientes impuestos: 1.o — A las rentas de capitales mobiliarios, que grava con 4.5 o|o; 2.o — A las rentas o beneficios de la Industria y del Comercio, impuesto de 3.5 o|o; 3.o — A las rentas de la Minería y de la Metalurgia, impuesto de 5 por ciento; 4.o — A los sueldos, impuesto de 2 o|o; 5.o — A las rentas de las profesiones, impuesto de 2 o|o.

El proyecto de la Comisión del H. Senado establece estos mismos impuestos con los mismos guarismos de contribución, creando, además, como ya lo hemos dicho, una nueva categoría que lleva el número primero y que trata del impuesto a los bienes raíces.

Ambos proyectos derogan el impuesto a los Valores Mobiliarios, ordenado por el Título III, de la Ley de Haberes, y establecen una subvención a las Municipalidades, equivalente a la renta que actualmente perciben.

Impuesto a los bienes raíces.— Las propiedades edificadas, o no, y los bienes muebles están gravados actualmente, según la Ley de Haberes, con un tres por mil a beneficio municipal y hasta con un dos por mil adicional a beneficio fiscal. Este último impuesto debe ser aprobado todos los años, conjuntamente con la Ley de Presupuestos.

La Cámara de Diputados aumenta hasta el tres por mil este adicional fiscal.

La Comisión del H. Senado suprime el impuesto territorial y sobre bienes muebles, y en cambio establece un impuesto de nueve por ciento sobre la renta de todos los bienes raíces, para lo cual se estima esta renta en el 6 o|o de la tasación de la propiedad. Del nueve por ciento se destinarían 5 por ciento a las Municipalidades y 3.5 o|o al Fisco. Para la aplicación del impuesto se descontarían las deudas hipotecarias y las exenciones, en conformidad a la Ley de Haberes.

El proyecto de la Cámara, aprobado anualmente el adicional del tres por mil, daría un aumento sobre la renta fiscal de $ 7.680,000; pero no sería un impuesto permanente, pues, como decimos, está sujeto a la contingencia de ser aprobado todos los años por el Congreso que quedaría con la facultad de aumentarlo hasta el 7 por ciento, o de suprimirlo.

El proyecto de la Comisión del H. Senado acusaría una disminución de $ 800,000 de la entrada que actualmente percibe el Fisco por impuesto territorial, pero, en cambio, sería una ley a firme, no sujeta a eventualidades.

Capitales mobiliarios. — Los dos proyectos contemplan un impuesto de 4.5 o|o para esta categoría.

Quedan afectos a este impuesto los intereses, dividendos y demás productos que provengan de Bonos, Acciones, Créditos, Censos, Depósitos de dinero, Cauciones en numerario y rentas de cualquiera naturaleza. Las pensiones alimenticias están gravadas cuando excedan de $ 5.000 al año, según la Cámara, y de $ 2.400, según la Comisión del H. Senado.

Se eximen del impuesto, en ambos proyectos, los intereses de capitales, hasta de $ 5,000 que se depositan en las Cajas de Ahorros. La Cámara exime, además, las rentas, hasta de $ 625 al año, siempre que la renta total no pase de $ 1,250.

El impuesto de esta categoría, correspondiente a Bonos, Acciones, Censos, Depósitos bancarios, etc., debe integrarse por las Oficinas o sociedades que paguen los intereses o dividendos, para cuyo efecto descontarán el valor del impuesto, antes de efectuar el pago y depositario en la Tesorería Fiscal.

Salvo algunas diferencias en su aplicación legal, los dos proyectos son iguales en el fondo. La renta calculada para esta categoría sería de 23 a 24 millones.

Beneficios de la industria y del Comercio.—El impuesto de esta categoría será de 3.5 por ciento.

Se consideran incluídas en esta categoría: 1.a Todas las utilidades o rentas que se obtengan de la industria o del comercio, con excepción de la minería; 2.a Las utilidades que resulten de la industria agrícola, o de bienes raíces, explotados por otra persona que no sea el dueño o representante.

La Cámara define la renta como el excedente de las entradas brutas sobre los gastos, fijándose como mínimum de ella, el 8 por ciento de la entrada bruta para las empresas comerciales, y el 6 por ciento de la entrada bruta para las empresas fabriles o industriales.

La Comisión del H. Senado no fija mínimum.

La Cámara exime de impuesto las rentas hasta de cinco mil pesos, y fija la siguiente escala: de $ 500 a $ 10,000, se grava el 5 o|o, de $ 10,001 a $ 15,000, el 75 o|o, y de $ 15,000 arriba se paga el impuesto íntegro.

La Comisión del H. Senado exime del impuesto las rentas hasta de $ 2,400 y suprime la escala, cobrándose el impuesto de 3.5 o|o por la renta íntegra. Las sociedades anónimas chilenas que pagan el impuesto por valores mobiliarios, sólo adeudarán la mitad del impuesto, o sea el 1.75 o|o.

Como puede verse, los dos proyectos se diferencian en puntos esenciales. El de la Comisión cobra el impuesto, como ya se ha visto, sobre la utilidad completa, mientras que el de la Cámara lo cobra según escala, pero, al mismo tiempo, fija mínimum de 8 y de 6 por ciento. La Cámara exime las rentas hasta de $ 5,000, y la Comisión sólo las hasta $ 2,000. La Comisión, por otra parte, disminuye el impuesto a las utilidades de sociedades anónimas chilenas en 50 o|o.

Según los cálculos efectuados, el proyecto de la Cámara produciría una renta de $ 37.500,000, y el proyecto de la Comisión del Senado daría $ 30 millones según los cálculos.

Minería y Metalurgia.—Se establece para esta categoría un impuesto de 5 o|o sobre las utilidades que se obtengan. La renta imponible será el producto neto que resulte del excedente de entradas sobre los gastos y amortizaciones.

La Cámara fija como mínimum de renta el 4 o|o de la entrada bruta. La Comisión no fija mínimum.

La Cámara exime de este impuesto el salitre, iodo y hierro. La Comisión exime, además, el ácido bórico y los boratos. La Cámara establece un impuesto de veinte centavos oro por tonelada de hierro que se exporte, y grava, además, la exportación del cobre, en la siguiente forma: los minerales de cobre en bruto que se exporten, pagarán un impuesto de $ 3.33 oro por tonelada métrica de cobre fino que contengan, siempre que el precio del cobre en el extranjero sea superior a £ 100. La Comisión suprime este impuesto de exportación al cobre en bruto y deja subsistente el que grava la exportación del hierro.

La Cámara exime de impuesto las rentas inferiores a $ 5,000. La Comisión relaja esta exención a $ 2,400; ésta, además, disminuye en 50 o|o el impuesto que corresponde a sociedades anónimas chilenas, cuyos accionistas paguen impuesto por valores mobiliarios.

Con los datos de producción y exportación tomados de la Estadística, hemos obtenido las siguientes cifras de impuesto para esta categoría: Cámara: 1.140,000 pesos; Comisión del Senado: un millón 110,000 pesos.

Sueldos.—Esta categoría grava con 2 o|o todos los sueldos, pensiones, gratificaciones, montepíos y asignaciones.

La Cámara exime las pensiones inferiores a $ 4,000 al año, los montepíos inferiores a $ 5,000, y los sueldos y salarios inferiores a $ 4,000; esta última exención se aumenta hasta $ 5,000 para ciertas zonas del territorio. La Comisión sólo exime las rentas inferiores a $ 2,400.

La Cámara fija la siguiente escala para el cobro del impuesto: de $ 4.000 a $ 5.000, según los casos, hasta $ 6.000 se grava el 50%; desde 6.001 a 10.000 se gravan las 2|3 partes; de 10.101 a 15.000 las 3|4 y de 15.001, o más, el valor íntegro. La Comisión del H. Senado establece el impuesto del 2% sobre la renta íntegra, sin descuento de ninguna especie.

El impuesto debe ser retenido por las tesorerías, oficinas o empresas que paguen sueldos o pensiones, y su monto enterado en la Tesorería Fiscal respectiva.

Se eximen de esta categoría los sueldos devengados por Embajadores y demás agentes diplomáticos extranjeros, siempre que en los respectivos países no se cobre a los diplomáticos chilenos el mismo impuesto u otros análogos.

Un cálculo aproximado nos da como impuesto para esta categoría $ 1.916,000, según el proyecto de la Cámara, y $ 7.730,000 para el proyecto de la Comisión del Senado.

Profesiones y ocupaciones no incluídas en las categorías anteriores.— Están gravadas por esta categoría: 1.o Todas las rentas de las profesiones liberales, o de cualquiera otra profesión u ocupación lucrativa; 2.o Las rentas que se obtengan de la industria agrícola ejercida por colono, aparcero o socio sin capital; 3.o Las utilidades de los corredores de comercio y de frutos del país, comisionistas, martilleros y constructores que trabajen por un tanto por ciento del valor de la obra.

Se fija como mínimum de la renta, treinta veces tanto el valor de la patente municipal que pague el contribuyente, con arreglo a la ley 3165.

La Cámara establece para esta categoría los mismos descuentes generales que contempla para el cobro de los sueldos, y toma como base no afecta a impuesto la suma de $ 4,000. La Comisión sólo libera las rentas inferiores a $ 2,400 y cobra el impuesto sobre el total de la renta. Se ha calculado para esta categoría una entrada de $ 2.000,000.

Impuesto global.— La Cámar establece en su Título III, el Impuesto Global o impuesto complementario sobre el conjunto de rentas. El Senado suprime este Impuesto.

Quedarían afectos a él todas l personas jurídicas que residan el territorio nacional.

Las personas jurídicas que p su finalidad no distribuyan rent entre sus asociados, pagarían u impuesto complementario de 5 o al año, con exclusión de las rent de bienes raíces.

El impuesto global se forma con el conjunto de rentas de cada categoría, sin deducción de ninguna especie. El jefe de familia debe formar sus rentas con sus rentas personales, las de su mujer y otros miembros de su familia que vivan con él. Las mujeres separadas de bienes, que no vivan con sus maridos, y los miembros de la familia que obtienen rentas de su propio trabajo, pagarán el impuesto por separado.

Se eximen del impuesto: a) Las personas cuyas rentas no excedan de $ 25,000; b) Los Embajadores, etc., en caso de reciprocidad. La exención se aumentará hasta $ 30,000 para el contribuyente casado y en $ 2,500 por cada descendiente menor de 20 años, o inhábil para el trabajo, y por los ascendientes de más de 60 años que vivan a expensas del contribuyente.

Las personas jurídicas que mantengan a sus asociados, deducirán de la renta global la cantidad de $ 2,500 y $ 2,500 por cada persona que pertenezca a la comunidad y viva a sus expensas.

La renta global se cobrará según la siguiente escala y tasas:

Hasta $ 25,000 queda exenta de contribución.

De $ 25,000 hasta $ 50,000, uno por ciento.

~~De $ 50,000 hasta $ 100,000, uno y medio por ciento.~~

De $ 100,000 hasta $ 150,000, dos por ciento.

De $ 150,000 hasta $ 200,000, tres por ciento.

De $ 200,000 hasta $ 250,000, cuatro por ciento.

De $ 250,000 hasta $ 300,000, cinco por ciento.

De $ 300,000 hasta $ 350,000, seis por ciento.

De $ 350,000 hasta $ 400,000, siete por ciento.

De $ 400,000 hasta $ 450,000, ocho por ciento.

De $ 450,000 hasta $ 500.00, nueve por ciento.

De $ 500,000 hasta $ 550,000, diez por ciento.

De $ 550,000 hasta $ 600,000, once por ciento.

Más de... hasta $ 600,000, doce por ciento.

Disposiciones varias. — Ambos proyectos obligan a los contribuyentes a efectuar la declaración de sus rentas.

Las personas naturales o jurídicas, afectadas al impuesto establecido en las categorías "Industria y Comercio" y "Metalurgia", tienen derecho a descontar de su renta el 6 o|o del valor de los bienes raíces que poseen y que están dedicados a la industria y al comercio.

Toda persona, sociedad, o empresa chilena o extranjera, que resida en el extranjero, o envíe utilidades afuera del país, deberá pagar, según la Cámara, un uno por ciento adicional sobre la contribución que le corresponda en la categoría respectiva. La Comisión establece, para este caso, un impuesto de 3.5 o|o, siempre que no se hubiese pagado antes la con-

tribución p

rios.

Se fija como base para los cálculos de producción de la renta, los beneficios de las empresas y las rentas de las personas naturales, obtenidas en los años 1922 y 1923.

La Cámara deroga, además, el impuesto a las compra-ventas comerciales que fué establecido por la Ley de Timbres y Estampillas. El Senado deja subsistente este impuesto.

El siguiente cuadro detalla las posibles rentas que obtendrá el Fisco, según los cálculos efectuados.

Categorías	Diputados	Senado	Aumento del Senado	Disminución del Senado
Bienes Raíces	$ 6.880.034	$ 799.674		$ 7.679.708
Capitales Mobiliarios	23.846.976	23.846.976	—	—
Industria y Comercio	37.529.189	29.736.402	—	7.792.787
Minería	1.139.145	1.109.290	—	20.855
Sueldos	1.916.687	7.734.843	$ 5.818.156	—
Profesionales	2.000.000	2.000.000		
Totales	$ 73.312.031	$ 64.427.511	$ 5.818.156	$ 15.493.350
		799.674		
		$ 63.627.837		

El impuesto sobre compra ventas comerciales mantenido por el H. Senado representa una entrada de $ 5.000.000 al año para el Fisco.

A. R.

PERMUTAMOS
LAS PROPIEDADES SIGUIENTEES:
Pagando Diferencias en Dinero al contado
PROPIEDAD EN SAN DIEGO, muy comercial, con 2,000 m2. Deb: $ 80,000 Caja Hip. Precio: $ 300,000 por propiedad susceptible de dividirse en dos o tres lotes y de valor hasta $ 400,000. Diferencia al contado.
PROPIEDAD EN G. REYES, lado San Pablo, frente a dos calles, 2,100 m2. con 50 metros de frente. Debe: $ 125,000. Precio: $ 350,000, por propiedad central compuesta de 3 o 4 casas susceptibles de arreglarse, de valor hasta $ 450,000.
PROPIEDAD EN VALPARAISO, en la mejor situación del plan del vecino puerto, frente a 2 calles, magnífico edificio moderno, gran superficie. Debe: $ 80,000. Precio: $ 400,000 por propiedad-esquina, refaccionable de valor hasta $ 1.000,000.
VARIAS OTRAS DE $ 100,000 A $ 500,000
ALEJANDRO GREENE CRUZAT
Sección Propiedades Urbanas
Oscar Greene Valverde y Jorge Guzmán Palacios
TEATINOS 56 — CASILLA 3722

CONCESIONARIO PARA EL CLUB DE ESTUDIANTES
de la Federación Universitaria. Presentar propuestas en el local, Nueva York 81, de 7 a 8 P. M.

Cañería Inglesa
Negr. y galvanizada, en todas dimensiones
OFRECE:
Fundición Libertad - Libertad 53-58

Valioso FUNDO
DE GRAN PORVENIR. INMEDIATO A ROSARIO
POR EXCELENTE CAMINO, 2.500 cuadras, más o menos, de las cuales 500 son abundantemnte regadas, suelos de migajón profundos, magníficos para toda clase de cultivos, excelentes para alfalfa, habiendo casi en su totalidad pastos de esta clase y más de 2,000 de lomas suaves, especiales para siembras de trigo y cebada, cerros con faldeos, quebradas y planicies abrigadas, muy pastosas, adecuadas para ganado vacuno y lanar.
Hay grandes plantaciones de árboles forestales, más o menos 500,000 entre eucaliptus y cipreces.
Magnífica casa habitación moderna con instalaciones de luz, de baño, teléfono, 15 bodegas, 7 galpones, casas para administración, 31 posesiones de inquilinos modernas, etc., etc. Muy bien cerrado y dividido en 30 potreros con buenos cierros de alambre.
PRECIO: $ 1.850,000
DEUDA CAJA: $ 800,000
Con facilidades de pago.
SECCION FUNDOS
CARLOS OSANDON B.
Bandera 168

VINOS
Errázuriz - Panquehue
Sólo para paladares delicados.
Pida estos exquisitos vinos al agente en Santiago.
Luis González Z.
SANTA ROSA 835.— TELEFONO 164, Matadero

Alfredo Arrate R
Agustinas 1111, Oficina 16
TELEFONO 4384, Casilla 3310
Fletes Marítimos
Carbón de Piedra de Lebu
y carboncillo lavado, por cargamento, y carros completos puestos SAN ANTONIO.

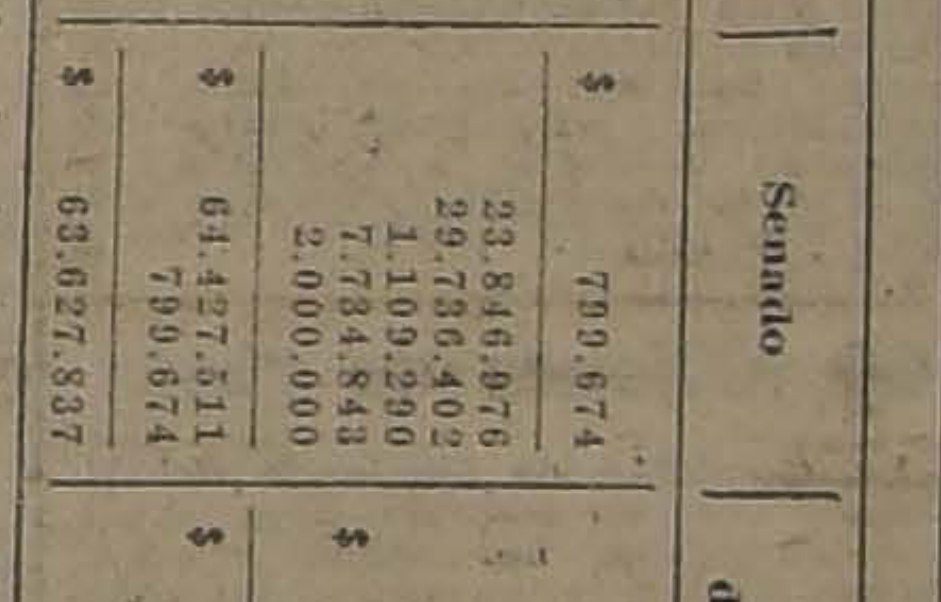

3 Fundos Bastante Buenos
Muy bien situados y muy baratos
Negocios de primera clase de gran ocasión
Uno en Maipú, 320 cuadras regadas
FUNDO MUY CONOCIDO Y MUY ACREDITADO
VENDO EN $ 1.600,000 O SEA $ 5,000 CUADRA
Otro en Puente Alto, 130 cuadras regadas
MUY BUEN FUNDO. — PRECIO: $ 5,000 CUADRA
OTRO EN BUIN 170 CUADRAS REGADAS
FUNDO MODELO. — PRECIO: $ 760,000
ALEJANDRO GREENE CRUZAT
Abogado y Corredor de Comercio
Sección Fundos
ALEJANDRO GREENE VALVERDE
TEATINOS 56 — CASILLA 3722

LABORATORIO CLINICO
— DEL —
Dr. Leonidas Corona T.
Delicias 868. Teléfono 2483
Reacción Wassermann, Sección de Química. Sección de Bacteriología.
AUTOVACUNAS
Tratamiento de las bronquitis crónicas.

Bascuñán
contiguo ALAMEDA, gran edificio 3 pisos, consta de 4 casas y dos almacenes.
Precio ocasional
$ 230,000
Mayores datos:
Lihn & Hess
1153 - HUERFANOS - 1153

PROPIEDADES COMPRO
—AL CONTADO—
$ 60,00 a $ 90,000, cuatro casas habitación, bien situadas.
—VENDO—
$ 62,000, Arturo Prat, casa-habitación, de un piso, sólido. Mide 390 metros, central, seis piezas.
$ 76,500. Doce de Febrero, casa-habitación, cerca Alameda; hipoteca: $ 16,000. Tiene parquet. Produce $ 8,400 en arriendos anuales.
$ 110,000. Calle Dávila, edificio tres pisos. Son tres casas arrendadas, subterráneo. Produce: $ 12,000.
$ 165,000. Moneda, en la mejor situación.
Espléndida casa-habitación, dos pisos, mucha luz, doce piezas bien asoleadas, patio, ocasión
$ 300,000, Bellavista, gran propiedad de renta.
Edificio sólido, tres pisos, da a tres calles. Mide 667 metros. Son diez casas de habitación. Produce anual $ 33,600. Buena inversión de porvenir.
JORGE HORMANN SORUCO

supo, lo cual resultaría si se mantenía la distribución acordada por el señor presidente del Senado.

Rumores inexactos

Nuestro corresponsal en Los Angeles, nos telegrafía:

"Los Angeles. — "La Nación". — os rumores acogidos por un diario esa capital, acerca de que el candato a Senador don Darío Barrueo, presentaría la renuncia en caso que se resolviera que el legítimo andidato a Diputado elegido por las sambleas Radicales de la provincia don Manuel Serrano, están absotamente desprovistos de fundamen serio y honrado y tienen el caicter de tendenciosos. Igualmente, inexacta y tendenciosa la noticia ue ha dicho periódico de haber renciado los dirigentes del Partido adical. — **Corresponsal**".

tación. Encontrándose en mayoría la mesa de la Cámara de Diputados, lo que ella aprobare tendría que ser aceptado por la comisión.

Retiro de un Candidato Unionista

Se nos informa desde Temuco que el señor don Luis Urrutia Ibáñez, candidato a diputado por Cautín, proclamado por la fracción unionista del Partido Liberal Democrático, habría pedido a sus amigos que eliminaran su nombre y procedieran a reemplazarle. Se nos agrega que esta resolución del señor Urrutia Ibáñez estaría fundada en algunas desinteligencias, cuya solución amistosa fué imposible alcanzar, con los dirigentes de la candidatura senatorial unionista.

Desde esta fecha

El valor de las suscriciones a "LA NACION" y "LOS TIEMPOS", será el siguiente:

"LA NACION"

ANUAL ... ... $ 60.00
SEMESTRAL .. $ 32.00
TRIMESTRAL . $ 17.00
EXTRANJERO . $ 120.00

"LOS TIEMPOS"

ANUAL ... ... $ 45.00
SEMESTRAL ... $ 24.00
TRIMESTRAL .. $ 13.00

O-27

KALIF
EL MEJOR
CIGARRILLO
EJIPCIO
$ 1.60

Agentes: ERRAZURIZ SIMPSON Y CIA., LTDA.
DISTRIBUIDORES:
Santiago: CESAR VERGNASCO, SANTO DOMINGO 684
Valparaíso: OPORTO HNOS., CALLE PRAT 43

El piano de fama mundial

Grotrian Steinweg

UNICOS AGENTES EN CHILE
CRIMM & KERN
Santiago
Valparaiso Concepcion

EL PRECIO DE ESTOS PIANOS ESTA EN RELACION CON SU ALTA CALIDAD

Nuestras facilidades para el pago permiten a todo interesado poseer un

GROTRIAN STEINWEG

otorgar a todos los ciudadanos y a todas las colectividades políticas las más amplias garantías de corrección y libertad electoral.

Respecto de los asuntos de carácter político, el señor Amunátegui, habría expresado el ánimo del Gabinete de resolverlos dentro de los dictados de la justicia y de la equidad, mirando siempre por el respeto y amparo de todos los derechos.

PRESIDENTES DE LA UNION

Los presidentes de la Unión Nacional conferenciaron también ayer con el Jefe del Gabinete, señor Amunátegui. En esta reunión se habría conversado acerca de las medidas que el Gobierno adoptaría para mantener las garantías de prescindencia y de libertad electoral que ha ofrecido a las combinaciones políticas en lucha.

Según se nos informó, los jefes unionistas habrían significado la conveniencia de que en la provisión de los puestos públicos actualmente vacantes, el Gobierno procediera mirando las condiciones de honorabilidad de los aspirantes, desentendiéndose dentro de lo posible, de su filiación política, a fin de que ambas combinaciones estuvieran seguras de que las garantías electorales acordadas por el Gabinete serían respetadas. Habrían hecho especial mención de la provisión del cargo de Ministro de la Corte de Valdivia, actualmente vacante, por jubilación de la persona que lo servía.

Se habrían referido también los presidentes de la Unión a la jira que hoy inician por algunas provincias del Sur, expresando el señor Ministro que el Gobierno adoptaría todas las medidas necesarias para resguardar el orden público.

Además, el señor Amunátegui habría reiterado a los presidentes unionistas los propósitos inquebrantables del Gobierno de mantener la más absoluta prescindencia electoral de los funcionarios, agregando que en la provisión de los cargos administrativos y judiciales, el Gobierno consultaba ante todo el interés público y la honorabilidad de los candidatos a fin de dar a las combinaciones políticas las garantías que solicitaban, y que podían tener los jefes de la Unión la confianza que el Ejecutivo no alteraría estas normas por ningún concepto ni motivo.

60 Millones de pesos

La Comisión de Hacienda del H. Senado, estuvo reunida ayer tarde, con asistencia del Ministro señor Subercaseaux, y se ocupó de estudiar el proyecto del Ejecutivo solicitando autorización para emitir dentro del país obligaciones de tesorería o bonos que produzcan hasta $ 60.000,000, moneda corriente.

La Comisión dejó muy avanzado el estudio de la parte técnica del proyecto y acordó reunirse nuevamente el Martes próximo, a la hora de costumbre.

Diputación Balmacedista Aliancista por Santiago

Damos a continuación el acta oficial de la sesión celebrada ayer por el Directorio Departamental Liberal Democrático Aliancista y en la cual fué proclamado candidato a diputado por Santiago don Francisco Méndez Binimelis:

"Presidido por el vice-presidente señor don Roberto E. Meek y con asistencia de 37 directores, se reunió ayer extraordinariamente el Directorio Departamental para conocer el resultado obtenido en la votación interna del Domingo pasado para la designación de candidato a diputado.

"Se leyó y fué aprobada el acta de la sesión anterior.

"Se dió cuenta:

"De la renuncia que hace de su cargo de presidente del Directorio don Julio Prado Amor;

"De una indicación del señor Alberto Muñoz Figueroa, para proclamar como candidato a diputado por Santiago a don Francisco Méndez Binimelis.

"En la hora de los incidentes usa de la palabra el señor Abraham Guzmán, quien hace una larga exposición acerca de los actos preliminares de la votación del Domingo próximo pasado y se refiere especialmente al acto mismo de la votación.

"Sobre el particular hicieron uso de la palabra varios señores directores explicando lo sucedido.

"Agotado el debate se aprobaron las siguientes indicaciones:

"Del señor Alberto Muñoz Figueroa, que dice:

"El Directorio Departamental, acuerda: "Aprobar la cuenta dada por la Comisión Receptora de sufragios y proclama candidato a diputado del Partido Liberal Democrático por Santiago, a don Francisco Méndez Binimelis";

"2.o Del señor Ernesto Peña, para dar un voto de confianza al señor Bernardo Rioseco.

"3.o Del señor Aníbal Mateluna, para comunicar lo resuelto por el Directorio a la Junta Directiva, sin esperar la aprobación del acta.

"Todos estos acuerdos fueron tomados por unanimidad.

"Los señores Enrique Barbosa, Manuel Videla Ibáñez y Tadeo Mateluna, fueron comisionados para comunicar al señor Méndez el acuerdo del Directorio.

"El señor Meek proclama como candidato a diputado por Santiago al señor Francisco Méndez.

"El señor Méndez declara que no presentará al Directorio un programa de trabajo porque cree que el verdadero concepto democrático es inspirarse en las aspiraciones que emanan de las colectividades políticas de las cuales reciben su mandato".

A ALIANCISTA POR MALLECO

EÑOR SMITSMANN A UN DIARIO DE ESTA CAPITAL, SON ES NO HAN PLANTEADO NINGUNA EXIGENCIA, Y AL PRO- AVEDRA, HUBO PERFECTA ARMONIA Y UNIDAD DE TRE TODOS LOS PARTIDOS DE LA ALIANZA"

nte y el vice. del Partido Liberal Doctrinario, señores Porto Seguro y Garcés Gana

dos aliancistas de la provincia sobre liversos puntos, relacionados con los rabajos electorales y con la actuaión política que en el desempeño de us cargos correspondería a los paramentarios elegidos por la provinia de Malleco. Esto es natural y lóico, y, seguramente, temas semejanes no podrán dejar de ser abordados n una campaña de esta naturaleza, ualquiera que sea la combinación política empeñada en ella.

"Los liberales manifestamos nuesro modo de apreciar las aspiraciones ue nos hacían valer y el criterio uestro fué inmediatamente aceptado in discusión ni modificaciones de inguna especie. Siempre existió perecta cordialidad y unidad de propóitos entre todos los partidos aliados ue se manifestaron estrechamente nidos y resueltos a trabajar con el ayor entusiasmo hasta alcanzar una espléndida victoria para los candidatos de la Alianza Liberal.

"De Caja para los gastos electorales ni siquiera se trató. Sólo el Partido Demócrata,—y lo honra mucho, —dijo por boca de casi todos sus miembros, que dinero no necesitaban absolutamente; que lo único que reclamaban era justicia, garantías para la inscripción y para la votación; o ellos combatían el cohecho como la práctica más anti-democrática y envilecedora.

Agregaron nuestros amigos demócratas que se empeñaban porque el representante de Malleco en la Cámara de Senadores fuera realmente un elegido del pueblo y no del dinero.

El candidato señor Saavedra fué cariñosamente aclamado por todos los partidos aliados, que le prometieron hacerlo Senador por la provincia".

Presidentes de la Alianza

Los jefes de los Partidos Alian istas conferenciaron ayer tarde sore diversos asuntos relacionados n la dirección superior de la comnación y con las próximas actuaones electorales. En una fecha óxima quedará fijada la del día que deben realizar su segunda a por las provincias del Sur y e abarcará Cautín, Valdivia, Llanlhue y Chiloé.

andidatura a diputado por Santiago Liberal Aliancista

l Comité de la candidatura de Ernesto Barros Jarpa, nos in na lo siguiente:

Ha celebrado diversas reuniones Comisión encargada de buscar una ción al conflicto producido con ivo de la elección de candidato, cticada por la Asamblea Liberal Santiago.

"Se ha llegado a fijar como base de un arreglo la siguiente: Ofrecer otra ubicación al candidato que resulte no haber sido elegido por Santiago.

"Como se sabe, los candidatos que se disputan el triunfo por Santiago, son los señores Ernesto Barros Jarpa y Tomás Ramírez Frías.

"Para determinar el mejor derecho de los candidatos a la diputación por Santiago, deberá resolverse previamente si la Asamblea Liberal de Yungay, que se constituyó el 9 de Setiembre próximo pasado, ha tenido o no derecho a tomar parte en esta elección.

"Los partidarios de la candidatura de don Ernesto Barros Jarpa, sostienen que la Asamblea de Yungay no ha tenido derecho a tomar parte en la designación de candidato a diputado, por no tener los seis meses de existencia que exige el Estatuto Orgánico como condición indispensable para ejercitar este derecho.

"Si así se resuelve, se reconocería el triunfo que obtuvo el señor Barros Jarpa en la elección practicada por la Asamblea de Santiago, y de acuerdo con la fórmula que se ha aceptado como base de discusión y que como hemos dicho, consiste en ofrecer otra ubicación al candidato que resulte no haber sido elegido por Santiago, se daría al señor Ramírez otra diputación".

Manifestación al diputado don Vicente Adrián

En el Club de la Sociedad de Empleados Judiciales, se efectuará esta noche a las 11 1|2, la manifestación que un grupo de amigos ofrece al diputado don Vicente Adrián.

Diputación Demócrata por Talcahuano y Coelemu

CONTESTANDO A DON LUIS GASPAR MORA

Se nos pide la siguiente publicación:

"Señor Redactor de "La Nación". —Ciudad.

En "La Nación" del Domingo 21, vió la luz pública un humorístico y celebrado artículo de don Luis Gaspar Mora Sotomayor.

Entre las más bellas y floridas expresiones, encontramos algunas tan admirables, como éstas: Atacado en forma cobarde: Falsos ídolos: Prrago de perversidades homicidas: Poses grotescas: Nombres de presa: etc., etc.

Solucionadas en forma amigable las dificultades suscitadas con motivo de la reclamación del señor Mora, con la formación de un Tribunal de Honor y en virtud de un compromiso verbal existente para poner término a toda campaña, cumplimos con el deber, muy grato por cierto para nosotros, de no responder en forma airada.

Dejamos, sí, constancia, que no serán las amenazas del señor Mora obstáculo suficiente al desarrollo de nuestra modesta labor: no lograrán ellas desviarnos del camino que conforme al programa de la democracia nos hemos trazado.

En cuanto a si hemos cumplido leal y honradamente con nuestra misión, ya las Asambleas de nuestro Partido se han pronunciado en más de una ocasión, dándonos votos de confianza que nos alientan para persistir en nuestra actitud.

En la Cámara y fuera de ella hemos servido a medida de nuestras fuerzas a la causa del pueblo y a quienes llegaron hasta nosotros en demanda de amparo y de justicia.

Pobres llegamos a la Cámara en 1921. Más pobres terminaremos el período en 1924.

Y esto que muchas veces es motivo de sufrimiento para nosotros y nuestras familias en el orden material, moralmente nos llena de legítimo orgullo y de profunda satisfacción.

Por lo demás, con insultos y amenazas no se defiende una causa que se cree noble y justa.—(Firmados). —**Juan Pradenas Muñoz.—Manuel J. Navarrete.**"

Sesiones especiales del Senado

El H. Senado, con fecha 18 del actual, acordó celebrar sesiones especiales los días Lunes y Viernes, a las horas de costumbre, destinadas a la discusión del proyecto sobre impuesto a la renta.

Arrendamos en Dieciocho

Casas modernas recién terminadas. Canones: $ 550 a $ 750.

Altos y bajos espaciosos con hall, galerías, dependencias y garage hasta San Ignacio.

LIHN & HESS
1153 HUERFANOS 1153

El triunfo Aliancista de Castro

Nuestro corresponsal en Valdivia, nos informa:

"Valdivia. — "La Nación". — Los señores Enrique Hevia, y Clenardo Plaza, que mantienen aquí el principio de que por honradez política los radicales deben acatar los pactos electorales ajustados por la Junta Central del Partido, han recibido anoche el siguiente mensaje de Castro:

"En nombre de la Alianza Liberal del departamento de Castro, agradecemos profundamente sus valiosos servicios prestados a la causa en nuestras reclamaciones de mayores contribuyentes y los felicitamos calurosamente por la brillante defensa de nuestros derechos que ustedes hicieron. — (Fdos.)—Ignacio Díaz, presidente.— Leonidas del Canto, secretario.— Corresponsal."

Los pactos Aliancistas en Valdivia

Nuestro Corresponsal en Valdivia, nos informa:

"Valdivia. — "La Nación". — Los dirigentes radicales de Pitrufquén han dirigido la siguiente nota a sus correligionarios del departamento de Villarrica:

"Un prestigioso grupo de asambleístas radicales de esta ciudad, acordó con fecha 7 del presente, respetar los pactos de Alianza Liberal y recomendar su estricto cumplimiento. Como fieles soldados de la gran causa, debemos acatar estrictamente los compromisos contraídos por la Junta Central, de cuyo organismo dependen todas nuestras asambleas. Así prestigiaremos al partido y sus tradiciones, encarnadas en los manes de los patriarcas Matta, Gallo, Mac-Iver.

"La insistencia de llevar un candidato propio no cuenta, por ahora, con la aquiescencia de los organismos directivos de la Alianza Liberal y perseverar es cometer un profundo error que puede llevarnos a un abismo insondable.

"Nuestro deber político es acatar la fe empeñada por la Junta Central prestando todo nuestro concurso a la candidatura senatorial, ubicada por los pactos, desentendiéndonos de caprichos y malquerencias inaceptables para los que estimamos la política como medio de dar al país Gobierno homogéneo, estable, vigoroso, eficiente, que permita al Ecxmo. señor Alessandri desarrollar, en parte siquiera, su hermoso y fraternal programa de bien público. —Firman por el Comité Radical: J. Espinosa F., H. Cuevas B.— A. Cañas O'Ryan. — M. González. — Gaspar Saavedra."

NOTAS POLITICAS Y PARLAMENTARIAS

LA REDONDILLA

En ediciones anteriores nos hemos referido a los propósitos que tendría la representación parlamentaria comunista, de proponer a la Cámara de Diputados la designación de una Comisión de su seno, para que se encargara de estudiar en los puertos de Antofagasta a Iquique el funcionamiento del sistema de trabajo de redondilla y la situación de los obreros, en general.

El Gobierno, como se sabe, de acuerdo con los Comitees Parlamentarios de la mayoría, designó una Comisión Administrativa con aquella misma misión y se preocupa de reunir todos los antecedentes de este importante problema, a fin de que la solución definitiva que a él se dé esté inspirada en la más amplia protección y amparo de las clases trabajadoras marítimas del Norte.

Se nos informa que en el Consejo de Gabinete celebrado en la maña- de ayer, se consideró la idea de la designación de una Comisión Parlamentaria, a que nos referimos más arriba, y habría estimado el Consejo, que ella no podría ser aceptada por el Gobierno en atención que tendría un significado político y ministerial.

Confirmando nuestras informaciones anteriores, ha sido retirada la interpelación del diputado señor Eduardo Irarrázaval Concha, al Ministro de la Guerra, por la modificación del sistema de redondilla implantado en las faenas marítimas de Iquique.

Los señores Weber y Poblete Troncoso, miembros de la Comisión designada por el Gobierno, conferenciaron ayer tarde con el Presidente de la República, concurriendo también el Gobernador de Tocopilla, señor Lawrence. Los funcionarios aludidos se trasladarán a Iquique el Miércoles próximo.

EL CONGRESO NO SESIONA

CAMARA DE SENADORES

Esta Cámara celebró sesión ayer por falta de quórum.

Asistieron los señores Barros Errázuriz, Briones, Claro Solar, Concha don Luis E., Correa Ovalle, González Errázuriz y Lyon Peña.

Reclamó de la hora el señor don Luis Enrique Concha.

CAMARA DE DIPUTADOS

Ayer no celebró sesión, por falta de número.

Asistieron los señores: Célis M. Víctor, Durán Domingo, González C. Luis A., Grez Padilla Eduardo, Hormann Jorge, Labarca Santiago, José, Medina Remigio, Montecinos Arturo, Ortiz Manuel J., Piwonka Alfredo, Pouchucq Roberto, rren Luis, Rivas Vicuña Pedro, jas Mery Eulogio, Salas Romo Luis, Sánchez Roberto, Videla Ramón nesto, Yrarrázaval Larraín Joaquín.

ASAMBLEA DE PROPAGANDA CONSERVADORA

CELEBRO ANOCHE LA SOLEMNE RECEPCION DE SU NUEVO DIRECTORIO

En los salones del Club Conservador Domingo Fernández Concha, celebró anoche la Asamblea de Propaganda Conservadora de Santiago una solemne velada para recibir al nuevo Directorio de la institución, que preside el señor don Domingo Undurraga Fernández.

Asistieron alrededor de cuatrocientos jóvenes conservadores y delegaciones de los centros similares de los Partidos Liberal Unionista y Liberal Democrático Unionista.

Al abrirse la sesión, el presidente señor Undurraga, en un emocionado discurso tributó un sentido homenaje a la memoria del diputado por Copiapó, don Bruno Sergio Pizarro y, por su indicación, la Asamblea se puso de pie durante un minuto.

A continuación don Fernando Varas C., en representación del Directorio Departamental adhirió al conmovedor homenaje que se hacía a tan distinguido servidor del partido y del país.

Terminado el homenaje, el presidente señor Undurraga Fernández, en un elocuente discurso trazó el vasto plan de acción que desarrollará el nuevo Directorio de la Asamblea, solicitando la cooperación y apoyo de la juventud del partido para realizarlo; recordó el señor Undurraga a los viejos tercios conservadores y dijo que su actuación estaría inspirada siempre en el ejemplo de las virtudes cívicas y republicanas de los prohombres del conservantismo. Terminó saludando y agradeciendo la presencia en la sesión de las delegaciones de los Centros Liberal Unionista y Liberal Democrático Unionista.

A continuación usaron de la palabra los señores Eliecer Vega, por el Centro Liberal; Pablo Pérez, en nombre de los obreros conservadores; Enrique Escoffier y el diputado señor Emilio Tizzoni, quien en una brillante improvisación puso término a la velada.

Los asistentes y delegaciones fueron invitados a un espléndido buffet, siguiéndose un momento de animada charla. Una buena orquesta tuvo a su cargo bonitos números musicales.

PARTIDO LIBERAL

CENTRO LIBERAL DOCTRINARIO 10.a COMUNA.— (Oficial). — Anoche, a las 9 y media P. M., celebró sesión esta entidad política, presidida por el señor Francisco León de la Barra y actuando de secretario el señor Silvio E. Fraga, con asistencia de los señores Carlos Leiva Carvajal, Miguel del Canto, Victor Gac Browne y Gregorio Huneeus.

Asistió una delegación de la Asamblea Liberal de San Miguel.

PROPAGANDA del SALITRE

Señores Agricultores:

Hoy y mañana de 10 a 12 A. M. y de 2 a 6 P. M. en el TEATRO SPLENDID

exhibición gratuita y permanente de las interesantes películas.

INDUSTRIA SALITRERA y MAGIA BLANCA

SALITRE
Haga sus pedidos con anticipación. Ya está próxima la época oportuna para su aplicación. Considere que una siembra, si no se abona a tiempo puede perderse
OFRECE PARA ENTREGA INMEDIATA
WESSEL, DUVAL & Cía.
AGENTES EXCLUSIVOS DE LA ASOCIACION DE PRODUCTORES DE SALITRE DE CHILE.
HUÉRFANOS ESQUINA DE MORANDÉ

patrocinadas por la Asociación de Productores de Salitre.

compuesta por los señores Manuel Meléndez, Ricardo Oberg y don Gabriel Travisani, esta comisión traía la misión de estrechar más la unión de ambas entidades políticas y agradecer al Centro de la 10.a Comuna de Santiago, las notas cordiales cambiadas últimamente; el señor Meléndez, haciendo uso de la palabra, se extendió en hermosas y sentidas frases sobre el particular, contestando a nombre de los liberales de la 10.a Comuna el presidente señor León de la Barra, agradeciendo la atención de los liberales de San Miguel y formulando votos porque cada vez se estreche más esta solaridad y anhelando un franco éxito a los liberales de San Miguel en la próxima lucha electoral.

Se presentaron las siguientes solicitudes de admisión, señores Julio Plaza Cárter, Tito de la Barra Salvatierra, Francisco Ramírez C., Raúl de la Barra S. y don Rafael Plaza Cárter, las que pasaron a la comisión calificadora.

Se trataron diversos asuntos de orden interno y sobre lo referente a las próximas inscripciones lectorales.

Se levantó la sesión a las 11 P. M.

CENTRO LIBERAL DOCTRINARIO.— Hoy, a las 9 y media, en el local del Club Liberal, celebrará sesión ordinaria esta institución política, con el fin de ocuparse de importantes asuntos de carácter interno, de de la IV Convención de la Juventud Liberal y de actualidad política.

ASAMBLEA LIBERAL ALIANCISTA.—Comuna San Miguel.— Se ruega a los liberales de la comuna que no hayan firmado los registros de esta Asamblea, se sirvan pasar a firmarlo cuanto antes a calle Arturo Prat 352, al llegar a Carnot.

PARTIDO LIBERAL-DEMOCRATICO ALIANCISTA

CENTRO DE PROPAGANDA "JULIO PRADO AMOR".—(Segunda comuna).—Está a disposición de los balmacedistas de la comuna el registro del Centro. Pueden pasar a firmarlo en la secretaría provisoria: Manuel Rodríguez 815, en la mañana de 11 a 12 y de 6 a 8 en la tarde.

CENTRO DE PROPAGANDA DIRECTIVO.—Hoy Viernes, a las 9½ P. M. celebrará sesión ordinaria este Centro político en el local de costumbre, Compañía 1238.

Tabla: Estatutos, incidencias, etc.

CENTRO 7.a COMUNA.—Para hoy a las 8 P. M., están citados todos los miembros que componen esta comuna.

Local: Eyzaguirre 772, antes de llegar a San Francisco.

PARTIDO RADICAL

CENTRO DE PROPAGANDA RADICAL DE LA 4.a COMUNA "VALENTIN LETELIER". — Hoy celebrará sesión ordinaria de Directorio este Centro, a las 9 P. M., en el local de costumbre.

En esta sesión se tratará todo lo relacionado con las próximas inscripciones electorales y de dar cumplimiento a los acuerdos tomados en las sesiones anteriores.

Dada la importancia de la tabla de trabajo. Se encarece la asistencia.

PARTIDO DEMOCRATA

AGRUPACION DEMOCRATA DE SANTIAGO.—(Versión oficial).—Presidido por don Luis Torres Lucero, con asistencia del Vice, don Luis A. Muñoz; del tesorero, don Fernando Matus; del director general, don Mateo 2.o Guinart; de los directores señores L. Faure, G. Segura, A. González, V. Baeza, R. Navarro, A. López M., A. Sánchez, A. Allendes, M. J. Romo, C. Zubicueta, J. Abarca y Carlos E. Acosta, del presidente de la 3.a comuna, don P. P. Navarrete; del secretario de la 1.a comuna y tesorero, señores Juan Silva y José Cerón, de gran número de asambleístas y de los secretarios Luis A. Belmar y Pedro Cárdenas N., celebró sesión el Miércoles último el Directorio Departamental.

Después de los trámites reglamentarios, se aprobaron diversas cuentas, especialmente la relacionada con la promesa que les hiciera a los señores Torres Lucero y Cárdenas, el senador por Santiago don Guillermo M. Bañados, en el sentido de preocuparse de preferencia de la aprobación por parte del H. Senado, tanto del proyecto sobre autorización a la Municipalidad de Santiago, para contratar un millón de pesos para el alumbrado de los barrios populares, como igualmente del que concede una pensión a la familia del malogrado ex-senador y Ministro de Industria y Obras Públicas, don Zenón Torrealba, como asimismo de todos los proyectos de interés general por los cuales se interesen, tanto el Directorio como la Asamblea de Santiago, habiéndose tomado a continuación, después de un debate sobre la elección interna de candidato a senador por Santiago, en el cual se dejó de manifiesto la negligencia gastada por el Directorio General, para resolver oportunamente las peticiones hechas por esta Agrupación, los siguientes acuerdos:

Oficiar a las Agrupaciones Departamentales, que en vista de la situación creada por el Directorio General, y como una demostración de la armonía que reina entre los miembros de esta Agrupación Departamental, se ha postergado la elección interna de candidato a senador, que debía llevarse a efecto el próximo Domingo, reservándose el Directorio Departamental, en toda su integridad, y por aclamación, el derecho que le otorga el Reglamento para convocar a una nueva Junta Provincial, a fin de fijar fecha para la elección interna de candidato a senador por Santiago, en el momento que este Directorio Departamental estime conveniente para los intereses del Partido;

Aprobar los informes pasados por la Comisión Inspectora de Centros, sobre la fundación del Centro "Guerrilleros de la Democracia" y del local en que funciona actualmente el Directorio de la 4.a comuna Estación;

Citar para el próximo Domingo, a las 10 A. M., en 21 de Mayo 859, a todos los presidentes y secretarios de las comunas urbanas y rurales, centros de propaganda, conjuntamente con los miembros de la representación parlamentaria y municipal, tanto urbano como rural, a fin de cambiar ideas sobre las próximas inscripciones electorales, especialmente sobre la designación de los vocales adjuntos que deberá hacer el Directorio Departamental, en la sesión extraordinaria que celebrará con este objeto, el Lunes 29, a las 9 P. M.;

Recomendar a los miembros de la representación parlamentaria y municipal, que obtengan de las autoridades respectivas, una reglamentación adecuada para el servicio de autobuses, evitando de esta manera que se puedan tomar contra este importante servicio público, que ha venido a librar a la ciudad de la tiranía de una empresa extranjera, medidas arbitrarias o precipitadas, que puedan perturbar su desarrollo y ampliación a todos los barrios de la capital; y

Citar a la Asamblea para hoy Viernes, a las 9 P. M., en 21 de Mayo 859.

CENTRO "EL PORVENIR".—José M. Infante N.o 959.—Se ha citado a Asamblea general para hoy Viernes, a las 8 1|2 P. M. Se recomienda la asistencia.

COMITE EJECUTIVO DOCTRINARIO.—(Oficial).—Esta noche corresponde celebrar sesión ordinaria. Se ruega la asistencia a todos los directores, a las 9.30, en el Centro "La Reforma", calle San Diego número 224.

AGRUPACION DEMOCRATA QUINTA NORMAL.—Se ha citado a asamblea extraordinaria para el Domingo 28 del presente, a las 3 P. M., en Catedral 4260, a fin de nombrar las comisiones que deben actuar en las inscripciones.

CENTRO DEMOCRATA ARTEMIO GUTIERREZ.—Se ha citado a junta general ordinaria para hoy, a las 8 1|2 P. M., en San Pablo 2266.

Se dará lectura a los Estatutos del Centro, ya aprobados, para mandar hacer su impresión.

¡SE NECESITAN!

AGRICULTORES
INDUSTRIALES
MADEREROS
CONTRATISTAS

Que asistan hoy sin falta a los teatros Setiembre y Esmeralda donde se exhibirá una interesante película para ellos.

Se trata de las miles de aplicaciones de la fuerza mecánica en sus labores.

Es una película recién recibida de E. U. A., y se exhibirá en todas las funciones fuera de programa.

DON JULIO CESTERO, SE VA

Don Julio Cestero, eminente escritor dominicano, conocido ventajosamente en España y América, ha residido en Santiago largo tiempo, sin despertar el interés que su persona merece. Desgraciadamente es común el caso de personalidades literarias o políticas hispano-americanas que no logran interesar como debieran a nuestra sociedad, más atenta a las fluctuaciones de la bolsa y los ajetreos comerciales o las juveniles fiestas que a los torneos del pensamiento.

En estos últimos años hemos tenido en Santiago grandes laboradores de cultura americana, apagados casi en nuestras actividades materiales, sin que consigan ese efecto cálido que en otros países despiertan. Es triste constatar esta indiferencia nacional por los hombres de cerebro, que no fué ajena a grandes patriarcas americanos como Bello y Sarmiento. A Bello se le llamó "hombre mediocre, recopilador, con un poco de memoria". Al autor de "Don Facundo" le llamaron vulgar y aprovechador; un santiaguino, siguiendo el curso de ideas materialistas, le dijo "que si se daba una vuelta de carnero no se le caería ni un cobre". A esta inepcia respondió Sarmiento: "Si ese se da la vuelta, no se le caerá ni una idea".

Así, antes como ahora, pasan por nuestra ciudad grandes hombres que naufragan en la vida vulgar, sin conseguir las atenciones finas a que son acreedores por sus altas actividades en los nobles y distinguidos campos del pensamiento humano. Chile no concedió importancia a los hombres de ideas y esto nos da cierta fama de indiferentes, de beocios, de cartagineses, en el extranjero. En general, los círculos intelectuales extranjeros no sienten simpatías por Chile, que Unamuno ve "revolcándose en salitre y cobre" como un gran centauro cansado, sensual, sudoroso. Chile guarda celosamente su tesoro y no piensa más que en su bolsa, sin acertar a comprender que un medio para custodiar su bolsa es tener una cabeza fuerte y prestigiada en el exterior. Por desgracia no ocurre así y estamos aislados; gozamos fama de materialistas y agresivos, y no sólo descuidamos a los pensadores de fuera, que nos visitan de tarde en tarde, sino que también hacemos lo posible porque se nos vayan los propios. Tal es el caso de Gabriela Mistral; tal es el caso de D'Halmar y de Francisco Contreras, divorciados del Gobierno, siendo que podrían servir de poderosos auxiliares de nuestra representación en el exterior. La nación está ocupada de otras cosas; desgraciadamente estamos dominados por un criterio pegado a la tierra, criterio que creemos muy macizo y muy propio de gente fuerte, pero que en realidad no sirve a las modalidades modernas de la política y de las relaciones sociales entre pueblos.

Sin pensar que una chispa basta para producir un incendio, en la última conferencia hemos visto más de una personalidad americana retirarse de nuestro suelo afectada en sus sentimientos por esa indiferencia e incomprensión ambientes. No es el caso de poner los puntos sobre las íes.

Don Julio Cestero, culminante personalidad ibero-americana, destacado como defensor de su oprimida patria en el mundo, posible candidato a la presidencia de la República en el período próximo, ha vivido en Santiago casi anónimo después de la V Conferencia, en la cual fué delegado y donde tuvo una actuación brillante.

El manifiesta con pena la opinión de que Chile se está aislando en América por carecer de ese genio y simpatía necesarios para seguir la evolución americana. Dice las cosas referentes a nosotros con franqueza porque quiere a Chile, porque es casado con una hermosa y distinguida dama chilena y tiene un hijo chileno. Su intención es volver pronto acá donde tiene su hogar, si no lo reclama la política de su patria.

La personalidad literaria del señor Cestero es brillante: debutó a los 16 años en un diario; antes de los 17 figuró en la redacción de otro y a los 18 fué director de la importante revista "El Hogar". A esa misma edad hizo su primer viaje a Caracas donde figuró en el grupo literario de "El Cojo Ilustrado", famoso por sus audacias e innovaciones. En 1895 residió en New York y colaboró en "Las Tres Américas", que dirigía el famoso venezolano Bolet Peraza. En 1903 fundó en Santo Domingo el periódico "La Campaña".

Actualmente es corresponsal de "El Heraldo de Cuba", diario el más importante de las Antillas, del cual fué director de 1916 a 1920. Este es el diario de más influencia y circulación en Cuba. Es autor de muchos poemas, novelas y estudios sociales publicados en América, París y Madrid. Sus novelas son "Sangre de Primavera", "Ciudad Romántica" y "La Sangre". Sus poemas "El Jardín de los Sueños" y "Citérea". "Hombres y Piedras" es una colección de impresiones de viaje muy celebrada. **Rubén Darío**, el hombre y el poeta que conoció íntimamente. Prepara la obra "Cesar Borgia", estudio del Renacimiento italiano y otra "Estados Unidos y las Antillas". Tal es la personalidad del hombre que parte hoy a su patria después de larga estada entre nosotros. Le deseamos feliz viaje y pronto regreso.

J.

English Spanish Stenographer

Large importing firm in Santiago requires competent English and Spanish stenographer.

Must have very good recomendations.

Salery $ 1,000 chilian currency.
Aply to

CASILLA 1162. — SANTIAGO

O-26

EXCESO DE CELO

El público ha recibido con sorpresa las nuevas disposiciones adoptadas por la policía, en lo relacionado con el tránsito de automóviles y ómnibus por las calles de Santiago.

Esas disposiciones son respetables por la buena intención y por el justo celo que las inspira. Pero han sido puestas en práctica en una forma que está originando reclamos muy fundados.

Es comprensible, perfectamente comprensible, que el personal de policía no proceda siempre con la discreción y el tacto necesarios para evitar rozamientos y no incurrir en injusticias irritantes. No sería tarea de un día ni de un mes, la de educar a varios millares de guardianes.

Pero si eso no es culpa de los jefes superiores del servicio, mucho menos lo será de los ciudadanos que se ven perjudicados y aún vejados por la aplicación draconiana de las nuevas reglamentaciones.

Los incidentes que se están produciendo a diario, resultan impropios de una capital como Santiago.

Un distinguido caballero, miembro de la Bolsa de Santiago y persona de carácter muy ecuánime y bondadoso, ha figurado como protagonista de uno de estos pequeños, pero molestos incidentes callejeros.

Este caballero fué detenido hace dos días por un guardián que le intimó orden de prisión. Preguntado por el motivo, le respondió que se trataba de una infracción cometida por su auto el día Domingo.

El detenido exigió la respectiva orden de prisión o de arresto. El guardián le respondió que no tenía orden alguna, pero que debía ir preso. Fué inútil que el caballero le manifestara que no podía perder tiempo en vista de sus ocupaciones urgentes, ofreciera pagar la multa que le aplicaran, exhibiera su carnet y el de su chauffeur, diera sus señas y domicilio como persona responsable. El inexorable funcionario insistió enérgicamente en tomarlo preso en medio del corrillo de ociosos que se había formado.

Cualquier paciencia tenía que agotarse. El propietario del auto 256, declaró que como ciudadano conocedor de las leyes de su país no podía ser arrestado, sino en virtud de una orden formal de la justicia competente o al ser sorprendido en delito infraganti, y puso en marcha su máquina a toda velocidad.

En un fuerte viraje del auto, el guardián cayó a tierra felizmente sin herirse. Más tarde el perseguido fué citado al Juzgado del Crimen. Compareció y el señor juez de turno le manifestó que efectivamente no podía ser reducido a prisión, sino en virtud de orden de autoridad competente. Por lo cual puso término al incidente.

Este caballero ha figurado, sin embargo, en un diario como promotor de un ataque a la policía. Es tiempo de dejar las cosas en claro.

El Domingo último, a la salida de la Exposición de Agricultura varios Ministros Diplomáticos y numerosas personalidades se encontraron con que sus autos, no menos de sesenta, habían sido conducidos a la comisaría y debieron regresar a pie a sus casas.

Ayer, en las puertas del Club de la Unión, fueron arrestados dos caballeros, por acusárseles de infracciones cometidas en días anteriores.

Varias veces, la policía ha reducido a prisión automóviles ocupados por señoras y señoritas que no podían hacerse respetar. Y esto con lujo de guardianes y en tono bastante atropellador.

Si esto ocurre con las personas altamente colocadas, cuya responsabilidad es perfectamente segura, no es menos duro lo que pasa a los modestos mecánicos de los Fords del servicio público y a los dueños de autobuses, que se han quejado y con razón, en todos los tonos de procedimiento semejante.

La ley consulta un procedimiento claro para el juzgamiento de las faltas [illegible] glamentos del tránsito.

No vemos por qué no pueda ser aplicado, como se ha hecho hasta hoy.

Si se han cometido faltas, expídanse las citaciones y las órdenes respectivas. Reconocemos que debe aplicarse en estos casos el máximum de la severidad, para resguardo de la vida de los transeuntes.

Pero resulta absurdo e irritante, que sin orden alguna de autoridad competente, se arreste a cualquier ciudadano, por infracciones cometidas, según se afirma, en los días anteriores. Esto no puede continuar sin violación evidente de las garantías individuales que son sagradas en una República como Chile.

Los cultísimos y celosos jefes de la Policía de Santiago, no se hacen repetir dos veces ninguna observación fundada sobre el servicio de su cargo. Estamos seguros de que en esto hay poca comprensión de las órdenes impartidas por ellos, y de que harán conocer inmediatamente a su personal, la necesidad de proceder con el tino y la debida consideración con humildes o poderosos, que todos son iguales ante la ley y ante la lógica.

E.

RETAZOS

HOY LIQUIDAMOS NUEVAS PARTIDAS DE RETAZOS Y OTROS
VENDEREMOS CON PRECIOS REBAJADOS

RETAZOS de géneros .... $ 0.50 cada retazo
RETAZOS de géneros .... 0.80 cada retazo
RETAZOS de géneros .... 1.20 cada retazo

Además hay retazos de géneros muy bonitos y buenos, de 2 a 3 metros a 4 y 5 pesos cada retazo. Hay también satines negros muy buenos, Crep Marrocain grueso, Popelinas media seda, velo de hilo blanco, y otros géneros en retazos y a precios muy baratos.

ALMACENES DE LIQUIDACIONES - (SOCIEDAD ANONIMA)
ESTADO 135

Antes de comprar
VACUNAS
CONTRA EL CARBUNCLO

impóngase de los precios e inmejorables resultados que han dado en 136,185 animales vacunados en 1922 las que prepara el

INSTITUTO BIOLOGICO
— DE LA —
Sociedad Nacional de Agricultura

SAN FRANCISCO 2291, TELEFONO 58, SAN MIGUEL

NOTA: El dinero que Ud., pague por estas vacunas no irá al extranjero sino que quedará en Chile para desarrollar los servicios del Instituto y servir mejor los intereses de la Agricultura Nacional.

TRICALCINE

El RECONSTITUYENTE más poderoso, más racional y más científico.
Tratamiento de la TUBERCULOSIS.
RECALCIFICACION intensa del organismo debilitado.
No confundir la TRICALCINA con los numerosos específicos de nombres parecidos, que no poseen estas cualidades.
Unico concesionario:
VICTOR CORRY
SUCESOR DE CASA ARDITI :: MONJITAS 739 :: SANTIAGO

LA RECEPCION DE AYER EN LA LEGACION DEL ECUADOR.—

Hará eco, sin duda, en el recuerdo de las grandes recepciones, de nuestra capital, la ofrecida en la tarde de ayer por el Ministro del Ecuador Excmo. señor Bustamante, con motivo del natalicio de su distinguida esposa la señora Hipatia Cardenas de Bustamante.

Los severos y elegantes salones de la Legación del Ecuador reunieron ayer, con este motivo, a cuanto de distinguido tiene nuestro mundo social y político.

I. EL SENADOR Sr. BULNES ACOMPAÑADO DE UN GRUPO DE DAMAS ASISTENTES A LA RECEPCION.— II. EL MINISTRO DE RELACIONES EXTERIORES, EL MINISTRO DEL ECUADOR Y EL EMBAJADOR AMERICANO EN LA RECEPCION

MATRIMONIO.—En Talcahuano se ha concertado el matrimonio de la señorita Raquel Mendoza Bañados con el señor Amado Asenjo Monjes.

Hizo la visita de estilo el agente del Banco de Chile señor Enrique Venegas.

—Ayer fué bendecido privadamente en la Recoleta Franciscana el matrimonio de don Luis Stagg Caamaño, con la señorita María Edwards Bello.

—En la primera quincena del próximo mes de Noviembre, se efectuará el matrimonio de la señorita Ana Ortúzar Lira con el señor Fernando Altamirano Zaldívar.

RECEPCION.— La recepción que la señora Sara del Campo de Montt ofrecía a S. E. el Cardenal Benlloch, y que fué suspendida por motivos de salud, tendrá lugar mañana Sábado 27 a las 6 P. M.

Tenemos encargo de advertir a las personas invitadas que se dignen estimar vigentes las invitaciones recibidas.

BRIDGE PARTY EN VIÑA DEL MAR.—La señora Matilde L. de Boffil dió ayer tarde un bridge-party en honor del adicto naval argentino, señor Jerónimo Costa Palma y señora Ida L. de Costa Palma en su residencia de Viña del Mar.

Asistieron las siguientes personas:

Señora Ida L. de Costa Palma, señorita Tola Costa Palma, señora Eudoxia D'Oliveira de Machado, señora Otazo de Fisher, señora Clara Señoret de Reyes, señora Inés Prain de Jackson, señora Ema Swinburn de Vigneaux, señora Elena Frías de Mac-Lean, señora Elsa P. de Phillips, señora de López Videau, señora María Luisa V. de Díaz Palacios, señora Amelia Lynch de Barrié, señora Amelia R. de Hurtado, señora Matilde B. de Gándara, señora González de García, señora Mary L. de Polanco, señora Berta Y. de Freire, señora de Lemaitre, señoritas Rosselot, Sanhueza, señor Jerónimo Costa Palma, señor Machado, Cónsul del Brasil, y el señor Eugenio Freire, Cónsul de Cuba.

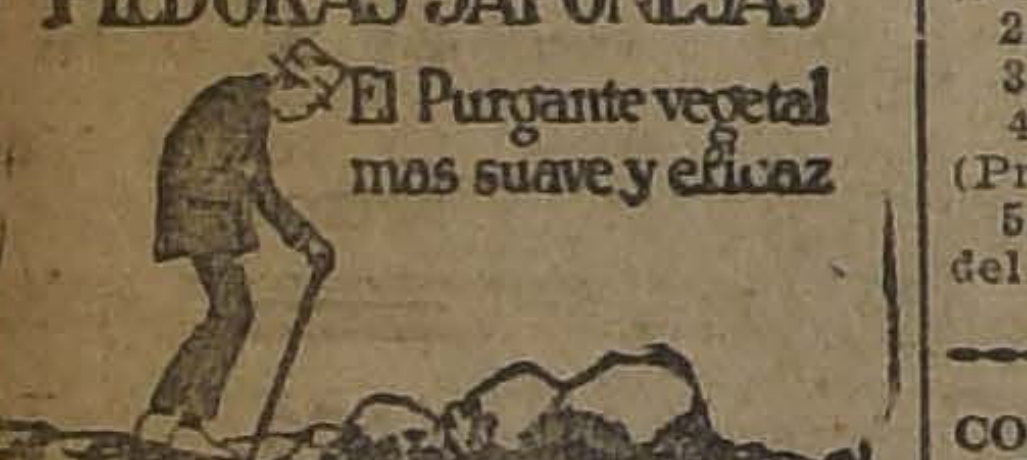

Si su estómago anda mal, hágalo andar bien con las infalibles
PILDORAS JAPONESAS
El Purgante vegetal mas suave y eficaz

Clases de Baile

Por el Prof. bonaerense Rafael Barroso. Tango argentino (moderno), Machicha brasilera (la verdadera de salón), Camel Step (Paso del Camello), Shimmy, One Step, Vals etc. Clases únicamente particulares en mi sala y en casas de familia.

MIRAFLORES 130

ALMAGRO
HECHIZO CON
HABANO DEL PAIS
20 centavos

BAUTIZO.— Ha sido bautizado José Bernardo Lira Calvo, hijo de don Bernardo Lira Montaner y de la señora Victoria Calvo de Lira.

ENFERMOS.— Ayer fué sometida a una operación quirúrgica la señorita Marta Alessandri Rodríguez. Su estado es muy satisfactorio.

—Desde hace varios días guarda cama el senador de la República, don José Pedro Alessandri.

CONSEJO NACIONAL DE MUJERES.— Hoy a las 6.15 P. M. se efectuará la clase que sobre "Derecho al sufragio" hace en este centro el señor Nicolás Novoa Valdés.

Publicamos el sumario de dicha clase:

Recopilación anterior. — Desarrollo de la teoría de Rousseau sobre la bondad originaria.— Análisis de sus corolarios.— Forma en que se ha impuesto al mundo como base de la democracia moderna.

A esta clase pueden asistir todas las personas que lo deseen.

CLUB DE SEÑORAS.— El beneficio de esta tarde.— Hoy a las 6.15 se llevará a efecto en el teatro del Club una hermosa función de biógrafo a beneficio de los niños pobres del barrio Matucana. Se exhibirá la cinta "Ranoque" o "El hijo de la condenada" argumento sacado de las sublimes páginas de padre Coloma de hondo sentimiento y notable presentación y que está llamada a tener gran éxito.

Por ser función dedicada a la caridad la entrada es de $ 2.

TEA-ROOM DE GATH Y CHAVES.— Una nota simpática será la reunión social de esta tarde en el Tea-Room, cuyos tées resultan siempre una fiesta íntima que se congrega para charlar y oir buena música en el amplio local que ocupa este Salón.

El programa para hoy Viernes de Moda, es el siguiente:

Primera parte.
1. Schubert. Rosamunde (ouverture).
2. Grieg. Allegretto de la Sonata Op. 8.
3. Beethoven. Scherzo de la sinfonía Pastoral.
4. Schumann. Aria.
5. Debussy. Valse romantique.
6. Wagner. Rienzi (Fantasía).
Segunda parte.
1. Saint-Saens. Danza Macabra. (Poema Sinfónico).
2. Rubinstein. Lichtertanz.
3. Dvorak. Valse N.o 1.
4. Wagner. Maestros cantores. (Preslied).
5. Wagner. Lohengrin (Preludio del 3.er acto).

CONCURSO DE BELLEZAS EN EL TEATRO BRASIL. — Ayer se efectuó, en la simpática sala del Teatro Brasil, la 14.a proyección de las fotografías de las señoritas que figuran en este concurso y que llevaban las 5 primeras mayorías hasta el día de ayer.

Gran interés se nota entre las distinguidas familias que frecuentan diariamente esta sala, por conocer el resultado final de dicho concurso, ya que él está próximo a terminarse.

El Domingo corresponde efectuarse la 15.a proyección, en la cual se volverán a repetir las fotografías proyectadas el día de ayer.

Damos a continuación los nombres de las distinguidas señoritas cuyos retratos fueron proyectados ayer en la pantalla de esta sala.

Señoritas: Elvira Garcés Gana (1,592) votos, Rebeca de la Barra Valdivieso (1,544), Marta Vial Vergara (1,535), Berta Labatut Alcalde (1,523), y Cármen Gómez Larraín (1,511).

EXPOSICION GARCIA HUIDOBRO.—Desde hoy estará abierta al público en la sala Eyzaguirre, la exposición de retratos del señor Manuel García Huidobro.

RESIDENCIAS.—El doctor don Juan Antonio Gallo, señora Luisa Matilde Pérez de Gallo e hija, han fijado su domicilio y estudio en Dieciocho 738.

—El Dr. Paulino Díaz Escudero, ha trasladado su domicilio y consultorio a la calle Enrique Concha y Toro N.o 42.

IN-MEMORIAM.— Hoy a las 8 A. M., se oficiarán en la Iglesia de los R. P. Carmelitos unas solemnes honras por el eterno descanso del alma de don Evaristo Lobos Lobos, en recuerdo de su onomástico.

OPERACION.— En el Hospital de San Vicente, ha sido operada la señorita Rosenda Espinoza Montero, su estado es satisfactorio.

CONFIRMACION.— En la Basílica de la Merced han sido confirmados por Su Eminencia el Cardenal Belloch, las niñitas Carmencita Irarrázaval Bezanilla, y Alfredo Concha Irarrázaval.

EN HONOR DE SU EMINENCIA EL CARDENAL BENLLOCH.—

El Introductor de Embajadores don Darío Ovalle Castillo, y la señora Marta Lecaros de Ovalle, ofrecieron ayer Jueves un almuerzo en honor del Emmo. Cardenal Benlloch. Los otros asistentes eran, el Embajador de los Estados Unidos de América y la señora Miller Collier; el Ministro de Relaciones Exteriores don Emilio Bello Codesido y la señora Elisa Balmaceda de Bello; don José Luis Lecaros Vicuña; don Luis G. Ossa, el Ministro de España, señor Bernardo de Almeyda y Herreros, y la señora Isabel Valdés de Almeyda, las señoritas María y Ana Lecaros Campino; el Subsecretario de Relaciones Exteriores don Alberto Cruchaga Ossa y la señora Raquel Montes de Cruchaga; don Francisco J. Ovalle Campino; don José L. Lecaros Campino; el Ministro Plenipotenciario de Panamá, señor don José E. Lefevre y el Rvdo. señor don Carmelo Blay, Secretario de Cámara de Su Eminencia.

INAUGURACION DEL SALON OFICIAL. — Circula la siguiente invitación:

"Alberto Mackenna Subercaseaux, Presidente del Consejo de Bellas Artes, tiene el honor de invitar a Ud. a la inauguración del Salón Oficial, que se efectuará con asistencia de S. E. el Presidente de la República, el Domingo 28 del presente a las 5 P. M.
Octubre, de 1923".

BENEFICIO.— Mañana Sábado tendrá lugar en el Teatro Nacional, Santo Domingo 2330, el concierto que un distinguido grupo de damas de nuestra sociedad ha organizado a beneficio del "Pan de los Pobres".

Damos a continuación el programa de este interesante concierto:

Primera parte:
1.o La Danza de las Libélulas, por los jóvenes artistas señores: Alfonso Zegers B., Alfredo González y Hernán Cousiño T.
2.o Baile por dos distinguidas señoritas.
3.o La Cuna Vacía, declamación por la señorita Olga Correa Pereira.
4.o Rimpianto, canto por la señorita Berta Troncoso V.
5.o La Princesa de las Czardas, música de piano, acordeón y violín, por los jóvenes arriba mencionados.
Segunda parte:
1.o Entretenimientos por el señor Balboa.
2.o Princesita, música por Z. G. y C.
3.o Romanza, por la señorita Laura Alarcón.
4.o Comedia en un acto: "Los que se quedan en casa". Reparto:
Carmen, señorita Lucía Vidal T.
Doña María, señorita María Opazo T.
Elena, Srta. Raquel Opazo T.
Marta, Srta. Graciela Cruz O.
Juan, Sr. Luis Goicolea C.
Pepe, Sr. Alfredo Cruz O.
Daniel, Sr. Silvestre Jaramillo S.
Carlos, Sr. Bernardo Bambach E.
Prólogo, Sr. Ignacio Benítez G.
Comparsa de disfrazados.

CENTRO FEMENINO DE ESTUDIO.—Hoy Viernes a las 6 1|2 se llevará a efecto en este Centro, la interesantísima conferencia que sobre "El Bando de Piedad y sus fines culturales" dará el Sr. Jorge Meléndez.

El distinguido artista señor Eduardo Moreno, demasiado conocido entre los amigos del arte, nos regalará con algunos números de música. Se invita a todos los intelectuales y artistas.

LA EXPOSICION DE BORDADOS EN MAQUINA DE COSER

UN HERMOSO ARTE QUE EMPIEZA A SER DIFUNDIDO POR LA SINGER SEWING MACHINE Co.

Como nuestras distinguidas lectoras se habrán impuesto, la Compañía Singer de Máquinas para Coser, ha abierto en su local de Ahumada 369, la Primera Exposición General de Bordados y otros trabajos ejecutados por las alumnas de las Academias de Bordados que dicha sociedad mantiene al servicio de sus clientes.

En nuestra visita a dicha Exposición, pudimos admirar la infinidad de obras expuestas y que acusan un gran progreso en este arte, máxime, si como se nos informó por los jefes, ellas son el fruto de la labor efectuada durante un aprendizaje de seis meses.

La fotografía con que ilustramos estas páginas, dará una idea más cabal de esta exhibición que comprende más de 350 piezas.

El jurado compuesto por las distinguidas educadoras señora Elicenda Parga de Thauby, Visitadora de las Escuelas Profesionales de la República; señorita Albina Bustos, Directora de la Escuela Profesional N.o 1; señorita Rosa Figueroa, Directora de la Escuela Superior N.o 3; señorita Adriana Valdivia, Directora de la Escuela Normal N.o 3; y por la señora Teresa de Miller, ha discernido los siguientes premios a los trabajos presentados:

Primer premio. Medalla de oro: señorita Juana Arias, Temuco.

Segundo premio. Medalla de plata: señora Filomena del Solar, Santiago.

Tercer premio. Medalla de bronce: señorita Teresa Pizarro, Santiago.

Diplomas: Señorita Rosa Cooper Astorga, Antofagasta; señorita Angela Raggio, Iquique; señorita Sofía Hohenstein, Santiago; señora Trinidad del Campo, Santiago; señorita Ana Luisa Monsálvez, Temuco; señorita Inés Suárez, Santiago; señorita Antonia Auger, Santiago; señorita Noemí Orchard, Santiago; señorita Raquel Ramírez, Iquique; señorita Mercedes Rivera, Iquique; señora Inés Labarca, Santiago; señora Adelina de García, Temuco; señorita Doralisa Parra, Temuco; señorita Julia Novoa Muñoz, Temuco; señora Concepción Vega de Torres, Concepción; señorita N. Calderón, Antofagasta; señorita Emilia Quiroz, Talca; señora Celia I. de Méndez, Santiago; señorita Elena Leiva, Santiago; señorita Reine Jilvert, Valparaíso; señorita Emilia Pequeño, Santiago; señorita Blanca I. Adriasola, Río Bueno, Valdivia; señorita María García, Santiago; señora Edelmira de Araneda, Santiago; señorita Ema Mery, Antofagasta.

PIELES Y MEDIAS MANON
GRAN BARATURA HASTA EL FIN DEL MES
Con motivo del pronto viaje a Europa, para traer las últimas novedades.
No confundir, única entrada:
1033.— SANTO DOMINGO.— 1033

Gran realización de tejidos de punto
BATAS, TRAJES, Paletóes, Blusones, Vestiditos de lana y seda.
Sólo hasta fin del mes
SAN ANTONIO 61
O-26

La Maison
Pouget V.
OFRECE:
a sus clientes la oportunidad de comprar los últimos modelos, en
Trajes y
Sombreros
de las mejores casas de París, a mitad de precios, a partir de hoy, hasta fin de mes
ESTADO 281
SANTIAGO
CONDELL 213
VALPARAISO

¿DESEA UD. CAMBIAR DE COLOR
o limpiar sus trajes, abrigos, vestidos elegantes, blusas, ya sean de seda, lana o algodón? Visite la
TINTORERIA SUIZA
y no se arrepentirá.
TALLERES: DOMINICA 404
Sucursal: AGUSTINAS 815, al llegar a San Antonio.
Trabajos garantidos.
LUTOS ENTREGABLES EN 24 HORAS
Se atiende órdenes de provincias. Casilla 1884. Teléfonos 2717 y 2718.

BENGURIA
Es un tónico completamente vegetal, célebre por sus bondades verdaderamente maravillosas, que detiene en sus primeras aplicaciones la caída del CABELLO, CALVICIE, CASPA, SEBORREA, TIÑE Y CURA LAS CANAS RADICALMENTE SIN EL USO DE TINTURAS.
—:— BENGURIA —:—
Sólo se vende en MONEDA 875, de 9 a 12 y de 2 a 7 P. M.
DOCTOR RAFAEL BENGURIA B.
CASILLA 2426 :—:—: TELEFONO 882

BAILES DE MODA Y ULTIMAS NOVEDADES
Por $ 25 Mensuales
Puede usted aprenderlos en el más elegante estilo, alta novedad europea y americana. Superioridad de enseñanza. Cursos rápidos, en privado. Consultas y clases diarias.— J. VALERO, Profesor de la Escuela Militar CATEDRAL 2308.

Ataques de grippe son sanados rápidamente con OBLEAS LAPPONI.

ANTES DE REPARAR O INSTALAR SU
Pieza de Baño
CONVIENE A UD. CONSULTAR NUESTROS PRECIOS
SANTIAGO WEBB & Co
Casilla 1767 - Estado 156-170 - Teléfono Inglés 3176-3177

Criadero "Cullinco"
EX-"COCHENTO"
OVINOS HAMPSHIREDOWN, de Roberto Badilla Padilla
Tiene carneros para la venta a la vista en la EXPOSICION y en el ESTABLECIMIENTO.
ESTACION CULLINCO. — RAMAL DE PUA

Parece que no se va a poder
seguir asistiendo a fiestas ignorando los bailes de moda, insistir de aprenderlos sería para seguir pasando vergüenzas y lateándose soberanamente.
Hoy mismo consulte usted al profesor M. AGUILAR, quien puede enseñarle con toda facilidad. Clases y consultas NATANIEL 135.

VENTA
DEL RICO MENAJE
de la señora Pía Prieto de Alvarez por ausentarse de Santiago:
Muebles importados, rico piano, Chiwirens eléctrico, Victrola Victor, espejos.
SE ARRIENDA LA CASA
EJERCITO 182

No mas Feas
La persona más fea se pondrá bonita al momento usando la Maravillosa Leche de Rosas de Werck, Crema de la Reina de Hungría, Rojo Líquido de Werck, Leche Ideal de Werck y los fragancioses Polvos de la Reina de Hungría de Werck.
Pedidos a Daube y Cía. y en todas las Boticas de la República.

META
Combustible sólido, para todo uso doméstico.
Lo vende: Farmacia LA HUMANITARIA.

Jabón Balsámico es el mejor

ULTIMOS DIAS SOLO HASTA EL SABADO 27 POR CUENTA DEL SEGURO
Se realizan todas las Pieles, Cristales Finos, etc. salvadas del incendio en la
PELETERIA COLON - 226 Ahumada 226 - a mitad de su valor
O-27

SPLENDID - HOY -

Dirección MAX GLUCKSMANN.—TELEF. 2815—HUERFANOS 1048

DIA DE MODA. — 6.30 y 10.30.

Estreno del sublime poema de amor de la "REALART",

"A TRAVES DE LA VENTANA"

Su argumento es un jirón de la vida que nos hace conocer a través de incidencias llenas de amor, el fondo de la naturaleza humana, siendo el lugar de acción la gigantesca ciudad de Nueva York.

Creación suprema de la lindísima favorita

MAY MAC AVOY

Hoy, 9.30: "SIRENA DE PARIS", por INA CLAIRE

HOY — ESPECIAL Y NOCHE — HOY

POLITEAMA

La comedia de gran risa:

OH DULCE AMOR

con "LA CABAÑA DEL TIO TOM".

ODEON

La fascinadora

BEBE DANIELS

— EN —

NANCY

Platea: $ 1.—

ELECTRA

Platea: $ 1.—

MEDIAS DE SEDA

por la linda

ENID BENNETT

TEATRO SANTIAGO

Hoy en la vermouth social de las 6.15 P. M., tendrá lugar la función extraordinaria en honor y beneficio de la actriz de carácter señora Aurora Veyan, con el estreno de la comedia francesa, en tres actos, de Paul Gavault, titulada "Mi tía Ramona". En las dos temporadas realizadas entre nosotros, nuestro público distingue a tan destacada actriz del conjunto Serrador - Marí, y no es de dudar que la sala del Santiago ha de verse esta tarde completamente llena.

Noche, la notable comedia en tres actos, "La Presidenta".

HOY SE ESTRENA "LA REINA DEL TANGO"

La Compañía que dirige Inés Berutti, pone hoy en escena el último éxito de Franz Lehar, la opereta en tres actos titulada "La Reina del Tango", y la que ha de ser, al atenernos a lo que se nos dice, un éxito resonante para la Compañía.

"La Reina del Tango" está escrita sobre un libreto lleno de sprit y gracia. Es una obra que divierte y emociona y que nos recuerda todos esos grandes éxitos de la opereta antigua, vienesa. Con un argumento bien desarrollado, la acción se desenvuelve rápida y agradable y los personajes de la obra aparecen vivídos y reales.

La música, muy hermosa y agradable, se hará popular no antes de mucho, pues tiene melodía fácil y grata y un desarrollo lógico y espontáneo.

Esta opereta se presta admirablemente para el lucimiento de las primeras partes de la Compañía. Inés Berutti, encarna un personaje curioso, que debe tener una doble personalidad. Es la mujer que ve a su marido cansado de ella, y decide atraerle nuevamente, usando de un recurso original y novedoso.

Aurora Ferrandiz y la señorita Torrijos tienen también roles de gran importancia y que están muy bien dentro de las facultades de cada cual.

Los señores Gonzálvez, Castilla, Aldabalejo, Páez y Carrasco, completan el cuadro, que esta noche hará el estreno.

—En la vermouth va: "La niña del brillante" y "El Barbero de Sevilla".

"REVISTA DE REVISTAS"

El próximo Miércoles estrenará la Compañía Berutti, una obra que ha sido ensayada cuidadosamente y cuya presentación ha importado enormes gastos para el decorado y vestuario. Se trata de la "Revista de Revistas", que es un conjunto de cuadros de las revistas francesas presentadas por Madame Rasimi y Volterra, en Buenos Aires.

La obra no tiene argumento central ninguno, sino que es solamente un desfile de números independientes, en donde el principal atractivo está en la visualidad, alegría, lujo y música agradable.

Los diversos sketchs y cuadros han sido adaptados a nuestro ambiente, para que no haya nada chocante con nuestras costumbres.

MARGARITA XIRGU DEBUTARA EL 9 DE NOVIEMBRE, CON "MAGDA", DE SUDERMANN

El 9 de Noviembre, impostergablemente, debutará en el Teatro Unión Central, la compañía dramática que preside la eminente actriz española Margarita Xirgú, y cuya venida a Chile ha despertado tanto entusiasmo no sólo en nuestros círculos artísticos sino en nuestra sociedad.

El abono se está cubriendo rápidamente, quedando actualmente muy pocos palcos y la mitad de la platea, lo que permite augurar el abono completo del teatro para fines de mes.

Margarita Xirgú se estrenará con la hermosa comedia dramática del gran escritor alemán Sudermann, "Magda", y cuya interpretación ha valido a la egregia artista las más clamorosas ovaciones de todos los públicos donde la ha hecho.

El repertorio que hará en las funciones de abono, aún no se ha fijado definitivamente; pero entre otras obras se pondrán las siguientes: "La casa en orden", comedia inglesa de Sir Arthur Pinher; "La noche del Sábado", de Jacinto Benavente; "Los sabios no ven", de Francois de Curel; "La niña de Gómez Arias", obra clásica de don Pedro de la Barca, refundición de Eduardo Marquina, "Cristalina", de los hermanos Alvarez Quintero; "Rosas de Otoño", de Jacinto Benavente; "L'Aigrette", de Darío Nicodemi; María Rosa, de Angel Guimerá; "Fédora", de Victoriano Sardou; "Dama de las Camelias", de Alejandro Dumas (hijo), y "Electra", de Hugo Hoffmannsthal, adaptación de Eduardo Marquina y Joaquín Pena.

LA COMPAÑIA DE DRAMAS POLICIALES

Debido al atraso del equipaje, que sólo arribó anoche a Los Andes, la compañía de dramas policiales, que debía debutar esta noche, no podrá hacerlo hasta mañana.

La obra de presentación es "El guante rojo", drama policial de gran aparato, del célebre detective irlandés Tommy Tungaloa y cuyas escenas de gran dramaticidad permitirán a los elementos que dirige Antonio Alvarez mostrarse en toda la amplitud de su talento interpretativo.

En el público de los barrios Matta y Matadero, reina gran entusiasmo por asistir a las funciones de esta Compañía, que viene a inaugurar las actividades teatrales del Coliseo.

TEATRO AMERICAN CINEMA

El próximo Sábado debutará en esta sala la compañía que dirige Nicanor de la Sotta. La obra elegida para el debut de este conjunto nacional, es la aplaudida comedia de costumbres campesinas, "Golondrina", protagonizada por la primera actriz señora Angela Benito.

La corta temporada que se iniciará el Sábado, es a base de obras escogidas, y que este conjunto pone correctamente en escena.

EN HONOR DE PEPE VILA

Para los primeros días del próximo mes, se ha fijado la fecha en que tendrá lugar la gran velada teatral que un grupo de periodistas ha preparado en honor del querido actor español don Pepe Vila, que durante tantos años reside entre nosotros. Esta fiesta, de acuerdo con la empresa del señor Ansaldo, se efectuará en la sala del Unión Central, y se desea darle los caracteres de un gran acontecimiento social y popular por tratarse de uno de los actores más antiguos y más querido en nuestro país.

El programa cuya confección no ha terminado aún, cuenta ya con la adhesión desinteresada y entusiasta de músicos y artistas de reconocido prestigio y se espera obtener el concurso de otros aplaudidos elementos que actúan actualmente en nuestros escenarios.

Es deseo de los organizadores, establecer con este homenaje a don Pepe Vila, el "día del artista", fiesta que se celebraría anualmente dedicándola a algunos de aquellos que por sus largos años en el país o por otros méritos se haga acreedor a una distinción de esta naturaleza.

LOS PROGRAMAS DE HOY

SANTIAGO. — Compañía Serrador-Marí. — Vermouth: "Mi tía Ramona". noche: "La presidenta".

COMEDIA. — Compañía de operetas Inés Berutti. Vermouth: "La niña de los brillantes" y "El barbero de Sevilla". Noche: "La reina del tango".

SALA IMPERIO. — Noche. —Concierto de balalaikas.

CIRCOS

EL CIRCO DEL PABELLON DELICIAS

La temporada de circo se inaugura con la actuación próxima del Circo Hispano - Americano, que va a presentarse a la sociedad de Santiago en el Pabellón Delicias, el espacioso y central sitio ubicado al respaldo del Palacio de la Moneda. La trouppe cuenta con una serie de grandes atracciones, entre las cuales citaremos los siguientes números: Otto Viola, acrobacia y comicidad, con saltos y caídas desde diez metros de altura; Los Iris, cantante estilista criolla y baile oriental; Babbi, malabarista; Los Randós, elegantes acróbatas de salón; el Trío Córdova, alta novedad que se mantiene en reserva; Blanca Zeff, hermosa bailarina clásica; los hermanos Knutz, última palabra en trapecio, con el espectáculo de La caída del Aguila; Clown y Tony, pareja cómica procedente del conjunto de Frank Brown; trouppe Moreno, zapateos, equilibrios malabares, alambre de ocho metros de altura; Trío X, tiradores al blanco; trouppe de Los Singers, pantomimas; Los Anselmi, escalera giratoria, y otros más.

La Empresa, es Aymerich y Cía.

El espectáculo será amenizado por una orquesta Jazz Band, traída de Buenos Aires.

SPLENDID -:- Mañana

Los múltiples amores del más enamorado de los soberanos en la más grandiosa super-producción alemana:

"EL REY GALANTE"

Las Cortes galantes de Sajonia y de Polonia, donde un Rey, que sólo piensa en el amor, y en lindas mujeres, hace de ellas un nuevo Versalles, cuyas fiestas eclipsan las de Luis XIV. Presentación escénica maravillosa.

LAS FIESTAS MITOLOGICAS PAGANAS

NOTICIAS CINEMATOGRAFICAS

SPLENDID THEATRE

"A través de la ventana". — Hoy, en la especial, a las 6.30, y segunda de la noche, a las 10.30, será estrenada una preciosa producción de la acreditada manufactura americana, la Realart, que ha editado algunas de las más artísticas y bellas de las producciones del cinema; se titula "A través de la ventana", y su argumento es un jirón real de la vida, que nos hace conocer a través de incidencias llenas de amor, el fondo de la naturaleza humada, siendo el lugar de acción la gigantesca ciudad de Nueva York, cuyo cosmopolitismo ofrece incesantemente tema a los argumentistas cinematográficos, y con un poco de ese espíritu de observación que necesariamente debe tener el que se dedique a este género de trabajo, fácil le resultará terminar una obra de efectos directos e inmediatos sobre el ánimo del espectador. Tal es la fuente de inspiración que ha servido al autor del asunto de este film realizado por otra parte con toda felicidad. Es una historia llena de humanismo, una obra verdaderamente sublime, algunos de cuyos pasajes conmueven hasta las lágrimas al espectador.

Hace en esta obra la última y la mejor de sus creaciones, la encantadora May Mac Avoy, gran favorita de todos los públicos.

En la selecta, a las 5.15 P. M., y en la primera de la noche, a las 9.30, se reestrena la graciosa obra de gran lujo de la Casa Metro, titulada "Sirena de París", interpretada por la encantadora Ina Claire.

El Domingo, en la matinée, irá el triunfal suceso cómico "Los Tres Mosqueteros", creación genial del gran cómico francés Max Linder.

SALA IMPERIO

Programa cinematográfico y Orquesta de Balalaikas. — Dos clases de espectáculos ofrecerá en sus secciones de hoy esta concurrida sala central. En la especial, a las 6.30, habrá programa cinematográfico, y en él se estrenará una nueva producción Pathé New York, obra de lujo escénico y de ambiente social, que lleva el título de "Las tormentas del corazón". Este film es una interesante obra dramática de positiva belleza y de nobles sugerencias que tienden a defender el idealismo del amor, presentándolo en su más pura esencia, inocente, limpio de todo pecado, de todo ambicioso interés. Como obra social, aprovecha de subrayar su intensidad en medio de espíritus superiores en cultura y dotados de afortunados medios de vida, por lo que su lujo escénico y su brillo resultan naturales y libres de todo convencionalismo teatral; es una historia expresiva y atrayente que sugestiona y encanta con la intensa vida que le dan sus personajes animados en la caracterización por el talento artístico de la adorable estrella Edith Stockton y por el actor Luis Kimball.

En la función de la noche, a las 9.30, tendrá efecto el primero de los dos últimos conciertos que la Dirección de la Sala Imperio, haciéndose eco del entusiasmo y las solicitaciones del público, ha obtenido de la Orquesta Nacional Rusa de Balalaikas. Para esta audición, como para la que se llevará a efecto en la función nocturna de mañana, el maestro Silvestroff ha preparado programas especiales de nuevos números, en los que tienen también participación importante, como siempre, los bailarines típicos Vladimir Roustchkovsky y la señorita Sokolskaia.

BRASIL

Este teatro estrena hoy en Chile el 104.º programa de aventuras y comedias, formado por tres estrenos Universal. El principal es "Tontos ricos", interpretado por Herbert Rawlinson. El popular actor y atleta hace aquí el rol de joven que no sabe apreciar el valor del dinero, porque ha heredado una fortuna, y que se gasta un millón en juergas y tonterías. Llega a tal extremo, que tiene que ocuparse como mozo en un restaurant, conociendo así lo que son las penas y lo que cuesta ganar el dinero. De esta manera el joven millonario, que antes estaba atacado de spleen y no podía ser feliz, empieza a entrar en el verdadero camino de la dicha.

Además de esta obra, se estrenarán "El aventurero", por Cayena, y "El amor es terrible", comedia por Boby Dunn.

Este mismo programa se dará mañana en los teatros Setiembre y Esmeralda.

[illegible]

"Cuerpo de Mujer origen de Pecado". — A pedido de numerosas familias del barrio reprisa este popular cine la sensacional y ovacionada película de aventuras, luchas titánicas, en la nieve entre hombres y fieras "Cuerpo de Mujer Origen de pecado", donde luce sus habilidades el fiel perro Tao y las más estupendas hazañas en defensa de su amor.

SETIEMBRE Y ESMERALDA

"Los Tres Mosqueteros". — En las dos funciones de hoy de ambos teatros, se estrenará la comedia gigante "Los Tres Mosqueteros", producción de lo Artistas Unidos interpretada por Max Linder. Es una película famosa, parodia de la novela de Alejandro Dumas, en la cual el popular bufo francés imita a Douglas Fairbanks. El espectador se siente atacado de risa desde las primeras escenas, cuando aparece Max tratando de montar una mula chúcara.

Todo lo que el vió en la obra seria "Los tres mosqueteros", se vé aquí ridiculizado. El mismo Douglas gozó tanto con esta cinta cuando vió el ensayo, que adquirió los derechos exclusivos para todo el mundo, tratándola como si fuera producción de sus propios estudios.

ALHAMBRA Y VICTORIA

En las funciones de moda, especial y nocturna de hoy, estos cines centrales presentarán el estreno de la producción extraordinaria de la Metro Picture, titulada "Nena de mi vida".

Se trata de una cinta que posee el don de subyugar y atraer con sus escenas hasta lo imposible, pues ellas están nutridas de sentimentalismo, belleza artística y un esmerado conjunto de detalles que ilustran y hacen resaltar la hermosura de esta obra. Además de la correcta y genial dirección, sobresale la maravillosa constelación de estrellas que ejecutan la protagonización de esta cinta, figurando artistas de la talla de Milton Sills, Lucrecia Harris, Jack Mulhall y el pequeño y precoz actor George Nwenda, los cuales desarrollan la más acabada interpretación de su vida cinematográfica.

IMPERIAL

Reprisará hoy en ambas funciones el notable drama "Manos blancas" o "También lloran las fieras", creación del trágico Hobart Bosworth.

MUNDIAL

"El rey de la estafa," por Lyón Barrimore. — Este Teatro anuncia a pedido de numerosas familias, el reestreno de una de las mejores películas que más éxito ha obtenido últimamente. Se trata de un gran drama lleno de emociones y aventuras que los aficionados a la seriales encontrarán tan buena o mejor que una película episódica.

NOVEDADES

.."Las orquídeas negras" — Debido al halagador éxito obtenido el Domingo en sus funciones de especial y noche, con el estreno de "Las orquídeas negras", este teatro se ve obligado a reprisar, a pedido de muchas familias de la localidad; la misma película, en sus secciones de hoy.

AVENIDA MATTA

Programa Cow-Boy.—La empresa del Avenida Matta ha fijado los Viernes para exhibiciones de Cow-Boy, iniciando este programa especial que seguramente ha de ser del agrado de las familias asistentes, en las secciones de hoy. Tanto en especial como en la noche se proyecta al hermosa film "Los dos Cow-Boy", de aventuras y en la cual el gran cow-boy, Bille Boy, hace una verdadera creación en su papel protagonista.

POLITEAMA

"Oh! Dulce Amor". — Una divertida comedia de amor y sátira fina, con situaciones de hilaridad, se estrena hoy en las dos funciones de la tarde y noche. Esta creación del actor yankee Garteh Hugues, secundado por Elionor Field, es la adaptación de una famosa comedia musical en la que se encuentra una divertida representación de "La Cabaña del Tío Tom".

SELECTA

"El misterio de la doble cruz". — Esta grandiosa serie de Pathe New York, interpretada por la encantadora estrella Mollie King y considerada como una de las pocas novelas dignas de ser llevadas a la pantalla es el estreno que ofrece en las funciones de especial y noche, hoy, este cine.

Estrena hoy los episodios 1, 2, y 3, corespondientes a la primera función.

ATENAS

La segunda función de la serial de la manufactura Universal Picture, titulada "La senda del Oregón", estrenará hoy este teatro en sus secciones especial y nocturna. Consta esta jornada de los episodios 4-5-6, en cuyas escenas causa admiración la intriga que ha caracterizado esta cinta. El rol protagonista es creado por el aplaudido actor cow-boy Art Acord, gran favorito del público.

HIPPODROME

"El cristiano". — En espec solamente este drama, una de l más importantes producciones cir matográficas del año. Es esta u obra de tesis que va contra los m dernos fariseos. En la noche, e minatorias de la Federación de Bo

ALAMEDA

Una obra que por su fantasía buena imaginación del autor pa plantear tan completo como int resante argumento, es la que e trena hoy esta sala, con el título "El fantasma de los mares".

Es una película cuya acción desarrolla en el mar, lo que lugar a que veamos bellísimos pa sajes marítimos. La interpretaci está a cargo del simpático gal Conway Tearle.

DELICIAS

"La senda del Oregón". — Con primera función de la notable perproducción en series se hacen espectáculos de hoy en esta sal Esta serial tiene un doble caráct de atracción. La gran visualidad su argumento, en primer término, la parte instructiva de la novela.

COLISEO NACIONAL

MAÑANA SABADO 27

Debut de la Compañía de Dramas Policiales y Gran Guignol

ANTONIO ALVAREZ

ESTRENO SENSACIONAL:

EL GUANTE ROJO

Con el hundimiento e inundación de un subterráneo.

BRITISH SOCIETY

(BENEVOLENT SECTION)

Teatro Unión Central, Lunes 29, a las 9.30 P. M.

FUNCION DE GALA

La popular Comedia "DADDY LONG LEGS"

Por la Compañía de aficionados organizada por Mrs. Paddy O'Connor. Localidades en la Librería Británica, L. J. Webb, Ahumada 331.

PLATEA: $ 10.— —:|:— BALCON: $ 5.—

Habiéndose vendido ya todos los palcos y la mayor parte de la platea, se avisa a los que han reservado entradas que se les espera sólo hasta el Sábado, a las 12 M.

IMPERIO-HOY

Solamente en Especial, a las 6.30

Gran estreno de lujo, Pathé New York. La hermosa cinta

Las Tormentas de un Corazón

Drama de pasión y sentimiento, de dudas, ternuras y triunfos de amor.

Prominente trabajo artístico de la adorable estrella

Edith Stockton con Luis Kimball

Solamente en Nocturna, a las 9.30

Primero de los DOS ULTIMOS CONCIERTOS que, para satisfacer el anhelo del público, hemos obtenido de la

ORQUESTA NACIONAL RUS

de Balalaikas y Domras

antes de ir a Valparaíso.

PROGRAMA TOTALMENTE RENOVADO. NUEVAS DANZAS TIPICAS

Platea $ 5.00

En Especial a las 6.30 **MAÑANA** En Nocturna a las 9.30

La travesía de los EE. UU. en automóvil desde Nueva York al Pacífico.

Un tema romántico y bello como el de

Martín Rivas

Un drama sensacional muchas otras atracciones en

uesta Arriba

Además: La ocupación del Ruhr por los franceses.

Un Millar

de conciertos, ofrecidos en el mundo entero, cumplirá con la audición de este día la

Orquesta Rusa

ULTIMO CONCIERTO

del aplaudido conjunto de Balalaikas y Domras.

TEATRO COMEDIA

EMPRESA ERNESTO BOUQUET

Compañía Española de Operetas

INES BERUTTI

HOY VIERNES 26 OCTUBRE, HOY

Vermouth a las 6.15. Exito

LA NIÑA DE LOS BRILLANTES

EL BARBERO DE SEVILLA

Noche a las 9.15. Gran estreno

LA REINA DEL TANGO

Grandioso éxito en Buenos Aires.

TEATRO SANTIAGO

EMPRESA ERNESTO BOUQUET

Compañía Española Moderna de Comedias Serrador-Marí

HOY VIERNES 26 OCTUBRE, HOY

Vermouth a las 6. Beneficio de la actriz de carácter, señora Aurora Veyan.

Estreno

MI TIA RAMONA

Noche a las 9.15. Gran éxito

LA PRESIDENTA

AVENIDA

HOY: 6.20 y 9.20

La novela dramática

PEGGY LA BAILARINA

por MAE MURRAY

MAÑANA:

IDOLOS DEL NORTE

por DOROTHY DALTON.

T. FRANKLIN HOY Especial Y NOCHE EL CRISTIANO

La Reina del Tango

SE ESTRENA HOY en el COMEDIA

ALHAMBRA Y VICTORIA - HOY 6.30 y 9.30

ESTRENO DEL NOTABLE EXPONENTE DRAMATICO DE LA METRO PICTURE - 1923

NENA DE MI VIDA

Interpretado por la brillante constelación de astros: MILTON SILLS, ALEC FRANCIS, JACK H. MULLHALL, FRANCES DANA y el precoz GEO

COLONIA
GOYESCAS
DE
FRAGANCIA
EXQUISITA

Fuerza y vigor consiguen los débiles con uso de VITALINA.

SEÑORITA

de provincia, se ofrece para cajera u otra ocupación decente. Dirigirse:

J. L.

CALLE FUENTES 1037

EQUIPOS PARA OFICINAS

Máquinas de escribir de ocasión

y Cajas de Fondos "Cento"

R. de la Torre y Cía.

82 - BANDERA - 82

Frente a la Bolsa de Comercio

AVISO

Se pone en conocimiento de los señores Accionistas y del público en general, que el

SEÑOR ISMAEL TAPIA MUÑOZ

ha dejado de ser empleado de esta Sociedad, desde el 11 de Agosto del presente año.

SOCIEDAD ESTAÑIFERA COLOMBIA

Santiago, Octubre 24 de 1923.

JUGO DE UVA MARAMBIO

PEDIDOS: TELEFONO 2321

Avisamos

A NUESTRAS RELACIONES COMERCIALES QUE EL

Señor OSCAR MUÑOZ FERNANDEZ

ha dejado de ser cobrador de nuestra firma.

Carr, Haynes & Cía.

AGUSTINAS 1041. — CASILLA 2769—TELEFONO 3606

ULTRA HABANO $ 1.40

TINTURA ARAUCANA

Para teñir Cabello y Barba en 4 colores. Negro, castaño oscuro, claro y rubio.

Precio: $ 3.80

PIDASE EN TODAS LAS BOTICAS

AUTOMOVIL

inglés de turismo marca "Singer", 6 cilindros, 7 asientos completamente nuevo muy poco uso.

Ofrece:

ROSAS 961

Gota, Reumatismo, Ciática, se curan con aplicaciones de ungüento

Iodex Salicilado

Para exzemas, almorranas, artritis, torceduras, etc.

IODEX PURO

Agente Depositario:

VICTOR CORRY (Suc. de M. Arditi y Co.)

MONJITAS 739—CASILLA 78-D SANTIAGO

Las que saben amar

LA PELICULA
— DE LAS —
1,000 BELLEZAS
MIERCOLES
IMPERIO

HOY :—: HOY
SETIEMBRE — ESMERALDA

Lo más divertido del mundo.

LOS 3 MOSQUITEROS
MAX LINDER

HOY :—: HOY
SETIEMBRE — ESMERALDA
PROPIEDAD DE
United Artists South América
ESTADO, 250, Santiago

INDUSTRIA

Comerciante e industrial alemán, de responsabilid. . y larga experiencia en el país, busca ocupación administrativa en Valparaíso o Santiago, o asociación en fábrica existente. También toma representaciones de industrias nacionales. Dirigirse a:

C. L.— CASILLA 1312, VALPARAISO

BENGURIA

Es un tónico, completamente vegetal, célebre por sus bondades verdaderamente maravillosas, que detiene en sus primeras aplicaciones la caída del CABELLO, CALVICIE, CASPA, SEBORREA, TIÑE Y CURA LAS CANAS RADICALMENTE SIN EL USO DE TINTURAS.

—:— **BENGURIA** —:—

Sólo se vende en MONEDA 875, de 9 a 12 y de 2 a 7 P. M.
DOCTOR RAFAEL BENGURIA B.
CASILLA 2126 —:— TELEFONO 882

CATECISMO, NITRO-OZONA

Enseña cuán sencillo es recuperar la salud y conservarla; salvarse en ataques fulminantes, apoplegía, asfixie, síncope, envenenamiento, etc., adquirir inmunidad absoluta contra los contagios e infecciones de todo género, y cuán fácil es burlar toda epidemia en su mayor apogeo, sin necesidad de imponerse privaciones, todos los flagelos habidos y por haber y el enjambre de microbios parásitos, que tanto alboroto levantan, y que sin embargo, todos en conjunto son tan inferiores a una sola idea del hombre.

PIDASE A

LUIS LOWE

CLARAS N.o 149.—CASILLA 832. — SANTIAGO

REPUBLICA — TEATROS — ALAMEDA

ESPOSA CONTRA ESPOSA
Comedia Social por
PAULINA STARKE

El Fantasma de los Mares
Drama de aventuras por
CONWAY TEARLE

DIECIOCHO

"Cómo aman las mujeres".—Con esta producción americana hace sus funciones de hoy esta concurrida sala. "Cómo aman las mujeres" es un drama pasional, de argumento conmovedor, creación suprema de la bella y escultural actriz Betty Blithe, obra presentada en escenarios de gran lujo, refinado gusto artístico, sublimes escenas de amor y absoluta moralidad.

ODEON

"Nancy", por Bebé Daniels.—En sus funciones de especial y noche de hoy estrenará la producción Realart, titulada "Nancy". Se trata de la última y más hermosa de las creaciones de Bebé Daniels. Para las funciones de mañana se anuncia el estreno de "El misterio de la doble cruz", creación de Mollie King y León Bary, nueva edición Pathé.

FRANKLIN

Se estrena hoy "El cristiano", obra que ha sido suficientemente ponderada por la prensa para que tengamos que hacer un elogio de ella. Basta con citar a su director el famoso Maurice Tourneur, y a sus intérpretes, las estrellas Mac-Busch, Richard Dix y Mawlen Hamilton.

SALA ORIENTE

"El conde Cagliostro". — La historia de José Bálsamo, el más audaz aventurero de los siglos, aquel misterioso personaje que el insigne Alejandro Dumas describiera en su novela "Las memorias de un médico", es la que hoy presenta la Sala Oriente, bajo el título de "El conde Cagliostro".

IRIS

"Orquídeas negras". — Hoy estrena en las funciones de tarde y noche la superproducción de Rex Ingram, el mago de la cinematografía, titulada "Orquídeas negras", una obra clásica, interpretada por los grandes astros de la pantalla: la hermosa y elegante Bárbara La Marr, secundada por Lewis Stone y Ramón Novarro.

"La muerte cansada".—He aquí una película digna de todos los elogios. Es una verdadera obra de arte que ha triunfado en todos los países y que entre nosotros será patrocinada por un grupo de intelectuales.

No hay nada semejante a ella en grandiosidad de ideas y originalidad. Es un himno a la muerte liberadora y un himno al amor, que es fuente de vida.

Rupert Kleine Rogge, el gran actor que creó el papel de Dr. Mabuse, tiene una de las principales caracterizaciones a su cargo.

El estreno de "La muerte cansada o los tres cirios", se efectuará el Miércoles en los teatros Setiembre y Brasil.

"En las alturas del silencio". — Nos encontramos ya a pocos días de la presentación de esta magnífica cinta documental, valioso film que se presenta por primera vez en Sur América. Si el alpinismo, el arriesgado deporte, presenta tantas dificultades, ¿cuántas no han tenido que vencerse para poder tomar esta película? Desde luego debemos dejar constancia que no se trata de un ensayo en que se narran algunos pasajes sin valor. Se trata de un exponente valiosísimo, hecho con verdadero sentido artístico, por una parte a más de ser una obra acabada, perfecta, técnicamente hablando, en que no sólo el lente ha recogido uno que otro panorama, sino todos los detalles de una excursión a los más elevados picachos alpinos, recogiendo peligrosísimos pasajes de la ascensión. Esta cinta se estrenará en la semana próxima en los teatros Setiembre y Brasil.

Setiembre y Esmeralda-Hoy
VERMOUTH, A LAS 6.5. NOCHE, A LAS 9.20

Los 3 Mosquiteros

La comedia gigante de los Artistas Unidos por
Max Linder

BRASIL: HOY. (MAÑANA SETIEMBRE Y ESMERALDA)

104.o Programa de novedades, 3 estrenos Universal:

TONTOS RICOS La ejemplarizadora novela de un joven que derrochó su herencia y tuvo después que ganarse la vida trabajando hasta de camarero. Creación de HERBERT RAWLINSON y DORIS PAWN. Escenas de súper juergas y de una oficina modelo para divertirse

ADEMAS:
"El Aventurero" por CAYENA
— Y —
"El Amor es Terrible"
por Bobby Dunn

COLON

Viernes de moda.—El día de hoy es de moda en esta sala. A fin de continuar prestigiando estos Viernes de moda, la empresa ha puesto en programa para las dos secciones de hoy una gran superproducción de arte, que interpreta nada menos que la genial y espléndida mujer Italia Manzzini. Esta obra tiene como título la condensación de su novela en la frase "La estatua de carne".

HOY Setiembre y Esmeralda **ESCANDALOS por Gladys Walton**

Una sabrosa sátira contra las ligas pro-moralidad, que con sus exageraciones hacen ingrata la vida.
La que se presenta en esta obra hasta quería suprimir hasta los bancos de la plaza por cómplices de pololeos.

La Tuberculosis es incendio destructor del organismo; el ROBUROL, lo apaga y reconstituye.

MINERVA

"La estatua de carne". — Hoy estrena este teatro en las funciones de tarde y noche, la superproducción de arte y lujo titulada "La estatua de carne", interpretación de la hermosa escultural y pasional Italia Manzzini y el recordado y simpático Alberto Collo.

EXCELSIOR

En especial y noche de hoy presenta la última creación del gran trágico japonés Sessue Hayakawa, titulada "El primogénito". Además la comedia Universal "Curanderita mía".

AVENIDA

"Peggy la Bailarina". — En sus funciones de hoy, este cine presenta la bellísima visión dramática "Peggy La Bailarina", interpretada por la encantadora actriz Mae Murray. Es este un drama recio de la vida, en que interviene el eterno conquistador de mujeres casadas, en la creencia de que todas son iguales y fáciles de caer en el cebo que les tienden con el dinero.

REPUBLICA

La cinta titulada: "Esposa contra esposa", ofrecerá hoy en estreno esta concurrida sala de espectáculos cinematográficos, en sus funciones especial y nocturna. Trátase de una cinta cuyo argumento relata una trama de gran interés, presentando una historia de grandes realismos y notable presentación escénica. La protagonización es ejecutada por Paulina Starke, actriz de sobresalientes méritos interpretativos, es secundada por un conjunto de estrellas de primera magnitud.

PROVIDENCIA

Un acontecimiento extraordinario estrenará hoy este teatro en especial y nocturna, trátase del exponente de la Associated Producers titulado: "Y hay todavía quién duda de Dios", obra de notable desarrollo dramático, relata una sentimental novela arrancada a las palpitantes páginas de la vida real, cuyas escenas subyugan desde el principio de su desenvolvimiento por su maravillosa atracción, característica de la obra.

PABELLON ITALIA

Reapertura en su nuevo local. — La empresa de este acreditado pabellón de espectáculos cinematográficos, reiniciará sus funciones semanales, el Sábado 27, consultando para dicho objeto un seleccionado programa, en el cual figuran películas de las acreditadas casas importadoras de esta capital. El nuevo local que ha sido elegido, está situado en la Avenida Italia, frente a la calle Marín, punto de reunión de este populoso barrio. La cinta que dará a conocer se titula: "Yo soy la ley", notable exponente dramático, protagonizado por un selecto conjunto de estrellas conocidas del público.

Compañía Chilena de Salitres

En conformidad al inciso 3.o del Art. 16 de los Estatutos, cítase a Junta General Extraordinaria de Accionistas para el Lunes 5 de Noviembre próximo a las 2 P. M.

El objeto de la sesión es para autorizar la contratación de un empréstito en Londres, con garantía Hipotecaria de los bienes de la Compañía. La reunión tendrá lugar en la Oficina de la Compañía, Calle Blanco 881.

Valparaíso, 25 de Octubre de 1923

EL DIRECTORIO

AMPLIACION DEL PLAZO

De concesión de unos privilegios

En conformidad a lo ordenado por el Decreto Supremo N.o 2079, del 7 de Octubre de 1920, se pone en conocimiento del público, para los fines a que hubiere lugar, que la firma industrial Guggenheim Brothers, de Nueva York, se ha presentado al Ministerio de Industria y Obras Públicas pidiendo, por las razones que expresa, que se le amplíe hasta 20 años el plazo de concesión de las patentes de invención anotadas en el Registro con los números 4594, 4731 y 4732, de que es propietaria la firma expresada.

Todos estos privilegios se refieren a operaciones y procedimientos relacionados con la industria de beneficio del salitre.

Santiago, Octubre 26 de 1923.

El Jefe de la Oficina de Patentes de Invención.

FIERRO NACIONAL EN BARRAS

54

centavos el kilo, ofrecen para entrega inmediata.

Errázuriz Simpson & Cia.
Ltda.
Huérfanos 1112.—Teléf. 2713
Agentes exclusivos de la
SOC. METALURGICA CHILENA
LTDA.

GONDOLA

Ford, con magneto Bosh legítimo, en perfecto estado, para 20 pasajeros, recorrido San Diego.

Se vende con facilidades de pago. Verla en DIEZ DE JULIO N.o 561.

PAPAS

$ 27.00
los cien kilos, cazuelas, de 1.a clase, sana garantida.
$ 20.00
amarillas, buenas, los cien kilos.
OFRECE:
BODEGA LA PATRIA
Chacabuco 15.
Teléfono 188 (Estación)

MIERCOLES: SETIEMBRE Y BRASIL

La Muerte Cansada o Los 3 Cirios

La película de los intelectuales y de los idealistas.

PROXIMOS ESTRENOS

"Escándalos", por Gladys Walton.—Una de las más lindas comedias vaudevillescas que haya editado el cinematógrafo es "Escándalos", la preciosa creación de Gladys Walton, la nueva Mary Pickford. Es una sátira contra los moralistas exagerados que quieren convertir la vida en algo de lo más aburrido. Figura en ella una "Liga de la Pureza", que se ha declarado enemiga de los teatros, del cine, de los bailes y hasta de los bancos de la plaza porque en ellos los jóvenes se sientan a pololear. Una artista es para ellos una mujer perdida y un sinvergüenza el hombre que se atreve a conversar con ella.

Víctima de las persecusiones de esta Liga fué Gladys Walton, que en la comedia es la reina del coro de Broadway. Pero ella encontró una manera ingeniosísima de desbaratar los planes de la Liga y devolver la tranquilidad a la juventud de la ciudad.

"Escándalos" se estrenará el Domingo en los teatros Setiembre y Esmeralda.

Mañana estrena el Splendid "El rey galante".—Un verdadero acontecimiento se vericará en las funciones de mañana Sábado del Splendid con motivo del estreno de una obra que ha conseguido llamar la atención y entusiasmar a nuestro público, trátase de la gran superproducción histórico pasional de la cinematografía alemana titulada "El rey galante", obra que reune en sí todos los méritos y elementos necesarios para hacer de un film una obra completa.

"El rey galante" es la historia de "Augusto el fuerte", Rey de Sajonia primero y luego de Polonia, monarca grande, guerrero y sobre todo enamorado, jamás pudo resistir la fascinación que sobre él ejercieron las mujeres hermosas de su corte y tuvo innumerables amores, ya fué la mujer que servía de instrumento a sus enemigos, o bien la mujer que francamente enamorada de un rey, que era bello, valiente y poeta, ofrecióle todas las delicias del romance pasional. Rey guerrero y conquistador, unía los quehaceres y cuidados de la guerra con los placeres del amor, transcurriendo así su vida en un perpetuo romance que él hacía más agradable, proporcionando al objeto de sus amores fiestas versallescas en las que la que en esos días era la favorita, era elevada realmente al grado de reina.

"El pato salvaje".—"Aún cuando una mujer no ame a su marido, debe serle fiel", tal es el interesantísimo tema, que se plantea y sostiene en la grandiosa super-producción pasional de gran lujo de la Paramount, que estrenará el Splendid, en sus funciones de moda del Martes, titulada "El pato salvaje", obra que en realidad merece los calificativos de extraordinaria.

El Gouverneur Morris, autor del argumento de "El pato salvaje", se ha propuesto con ella demostrar a los ojos del público de los Estados Unidos y del mundo entero, las consecuencias funestas del divorcio, que nada arregla y sí deja generalmente en posición desairada a hijos que son inocentes, dejando claramente establecido, que son las viciadas costumbres de las modernas aristocracias, el lujo desenfrenado de las mujeres, lo que las hace buscar otros amores, creyendo que el del marido no las satisface ya.

PROGRAMAS DE HOY:

ALAMEDA.—Tarde y noche: "El fantasma de los mares".

ALHAMBRA. — Tarde y noche: "Nena de mi vida".

ATENAS.—Tarde y noche: "La senda del Oregón".

AVENIDA.—Tarde y noche: "Peggy la bailarina".

AVENIDA MATTA.—Especial, 6.30, y noche, 8.30: "Los dos Cow-Boy".

BRASIL.—Tarde y noche: "Tontos ricos".

COLON.—Tarde y noche: "La estatua de carne".

DELICIAS.—Tarde y noche: "La senda del Oregón".

DIECIOCHO. — Tarde y noche: "Cómo aman las mujeres".

ESMERALDA. — Tarde y noche: "Los tres mosquiteros".

EXCELSIOR.—Tarde y noche: "El primogénito".

FRANKLIN.—Tarde y noche: "El Cristiano".

HIPPODROME. — Tarde y noche: "El Cristiano".

IMPERIAL. — Tarde y noche: "También lloran las fieras".

IRIS.—Tarde y noche: "Orquídeas negras".

MINERVA.—Tarde y noche: "La estatua de carne".

ODEON.—Tarde y noche: "Nancy" por Bebé Daniels.

REPUBLICA. — Tarde y noche: "Esposa contra esposa".

SALA IMPERIO.—Tarde y noche: "Las tormentas del corazón".

SETIEMBRE. — Tarde y noche: "Los tres mosquiteros".

VICTORIA.—Tarde y noche: "Nena de mi vida".

MUNDIAL. — Especial y noche: "El rey de la estafa", por Lion Barrymore.

SELECTA. — Especial y noche: "Cuerpo de mujer, origen de pecado".

SPLENDID.—Tarde y noche: 6.30 y 10.30, estreno: "A través de la ventana", por May Mac Avoy; 5.15 y 9.30: "Sirena de París", por Ina Claire.

SALA ORIENTE.—Tarde y noche: "El Conde Cagliostro".

NOVEDADES. — Tarde y noche: "Las orquídeas negras".

POLITEAMA. — Tarde y noche: "Oh, dulce amor".

ELECTRA.—Tarde y noche: "El misterio de la doble cruz".

CIGARRILLOS
VAN DYCK
40 cts.

"EL DIARIO DE VALDIVIA"

VALDIVIA

La más difundida circulación en las provincias del Sur. Imprenta y Oficinas:

YUNGAY ESQUINA MAIPU
CASILLA Núm. 127

En Santiago, por tarifa de avisos, Oficina de "La Nación", o con nuestro Agente Autorizado, señor LISANDRO SANDOVAL, Casilla 4599.

HURI
LO MEJOR
por 60 centavos

SERVICIO METEOROLOGICO DE "LA NACION"

25 de Octubre de 1923.

OBSERVACIONES METEOROLOGICAS LOCALES

Presión atmosférica, m|m., a 0° y 45° lat. 7 h., 716,2; 14 h., 717,0; 21 h., 717,2.

Humedad relativa o|o 7 h., 76 o|o; 14 h., 66 o|o; 21 h., 80 o|o.

Tensión del vapor de agua, mm. 7 h., 6,9; 14 h., 7,3; 21 h., 7,1.

Temperatura del aire, 0° C: 7 h., 9,8; 14 h., 13,0; 21 h., 9,5.

Dirección del viento y grado Beaufort, 7 h., NE-1; 14 h., SW-3 21 h., calma.

Velocidad, metros por minuto: 7 h., 117; 14 h., 310; 21 h.,——

Nebulosidad (décimos) y densidad, 7 h., 10-1; 14 h., 7-2; 21 h., 5-1.

Tipo de nubes y dirección: 7 h., Ni; 14 h., CuNi; 21 h., FNi.

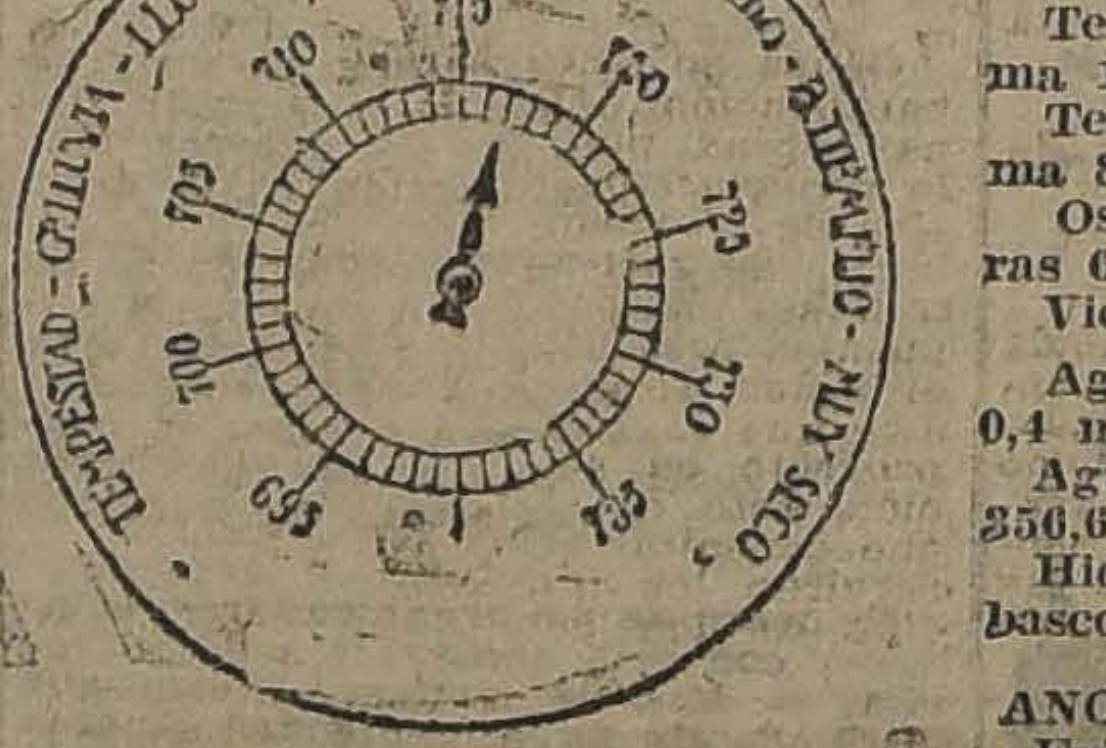

Visibilidad y titilación (de 0 a 4), 7 h., 2; 14 h., 2; 21 h., 3-4.

Agua caída, milímetros, 7 h., ——; 14 h., 0,0; 21 h., 0,4.

Temperatura del aire, máxima 15,0.

Temperatura del aire mínima 8,5.

Oscilación térmica en 24 horas 6,5.

Viento dominante mm. SW.

Agua caída en 24 horas: 0,4 mm.

Agua caída hasta la fecha 256,6 mm.

Hidrometeoros, lluvia a chubascos y granizo.

ANOTACIONES GENERALES.—Existen siete manchas solares.

OBSERVACIONES METEOROLOGICAS GENERALES

PRESION ATMOSFERICA.—La depresión atmosférica aparecida en días anteriores continúa desplazándose en las costas de la Zona Central.

En la región extremo Sur del país existe un régimen de altas presiones con máximun barométrico superior a 770 mm., a la latitud de Cabo Raper. Hacia el Norte y Sur de dicho punto la presión decrece rápidamente.

En las últimas 24 horas la presión atmosférica ha experimentado una sensible alza en la Zona Central. En la Zona Sur la presión ha bajado.

En la región de Punta Arenas ha aparecido una gran depresión ciclónica.

VIENTOS.— En la costa de la Zona Norte se han desarrollado fuertes ventarrones del Sur-oeste, principalmente en la región de Taltal donde se ha producido gruesa marejada.

En la Zona Central, debido a la influencia inmediata de la depresión han predominado los vientos del Norte entre las provincias de Colchagua y Linares.

En la región de Santiago y Aconcagua ha soplado fuerte viento Sur-oeste durante la tarde.

En toda la región Sur han soplado fuertes ventarrones del Sur y Sur-oeste, especialmente en la región de la costa donde han levantado gruesa marejada.

TEMPERATURA.— La temperatura del aire ha experimentado un notable descenso en las últimas 24 horas.

Las máximas escasamente han alcanzado a 15 grados en el Valle Central, habiendo oscilado comunmente por debajo de dicha cifra.

Las temperaturas mínimas no han descendido en ningún punto del país bajo cero, observándose las más bajas en Lonquimay con 0,2 grados.

NEBULOSIDAD.— Los nublados fueron frecuentes en toda la región de la costa de la Zona Norte entre Arica y Coquimbo.

En la Zona Central la nebulosidad ha sido muy variable afectando en forma parcial diferentes sectores y predominando durante la tarde el tipo de nubes cúmulo-nimbus.

En la Zona Sur persisten los nublados parciales, especialmente desde Cautín al Sur.

En Rancagua durante la mañana hubo neblina.

HIDROMETEOROS.— Llovió a chubascos y con intermitencias en Los Andes, Santiago, y en las provincias de Bío-Bío y Malleco.

En Juan Fernández ha llovido con regular intensidad habiendo alcanzado la precipitación a 6,5 mm.

ANUNCIOS METEOROLOGICOS

Mañana 27 continuarán las alteraciones atmosféricas en el Sur. — Bravezas de mar en el Norte

CARACTERES GENERALES DEL TIEMPO

La depresión atmosférica que se desplaza frente a nuestras costas, continuará dejando sentir su influencia en la zona central.

En la región sur el cambio de tiempo se generalizará en el día de hoy acentuándose mañana 27 en que posiblemente lloverá con intermitencias y predominarán los vientos del norte desde la provincia de Cautín al sur.

En las costas de la zona norte, y principalmente frente a Antofagasta, se desarrollarán fuertes ventarrones del sur y bravezas de mar.

Hacia fines del mes, el buen tiempo se restablecerá definitivamente en la zona central.

ANUNCIOS PARA LA ZONA NORTE

Se desarrollarán fuertes ventarrones del sur, frente a las costas de Antofagasta y Tara-

En toda aquella región se observarán bravezas de mar durante los días de hoy y mañana.

La temperatura se manifestará moderada en la costa.

ANUNCIOS PARA LA ZONA CENTRAL

Posiblemente las alteraciones atmosféricas se repetirán en diversos sectores de la zona central durante la tarde, siendo los nublados frecuentes.

El buen tiempo se restablecerá definitivamente hacia fines del mes, iniciándose un período de días relativamente calurosos.

En la tarde de hoy predominarán los vientos del sur y suroeste con regular intensidad, cesando a las 18 horas.

La temperatura del aire se manifestará moderada y fresca en la noche.

ANUNCIOS PARA LA ZONA SUR

Continuarán los fuertes ven-

anormal por exceso y divergentes desde el centro anticiclónico de Cabo Raper el cual posiblemente será destruído dentro del plazo de 27 horas.

Los nublados serán frecuentes, especialmente en la región de Valdivia, Llanquihue y Chiloé.

La temperatura del aire se manifestará moderada en casi todo el valle central correspondiente.

ANUNCIOS PARA LA COSTA

Persistirán las alteraciones atmosféricas en la costa, soplando fuertes vientos del sur entre Chiloé y Arauco.

Se producirán bravezas de mar en la costa de la zona norte y gruesa marejada en la costa de Arauco, Corral y Chiloé.

La temperatura del aire en general se manifestará moderada.

Estos anuncios se transmiten por radio-telefonía a todo el

VALPARAISO (DE NUESTROS CORRESPONSALES

Notas sociales

MATINEE.—El Martes de la presente semana las señoritas Carmen y Jeanetta Gómez Nicholls, ofrecieron en su residencia de este puerto, una espléndida matinée a un grupo íntimo de sus amiguitas, a la que asistieron, entre otras, las siguientes señoritas:

Carmen Gómez Nicholls, Jeanette Gómez Nicholls, Aida Andonaegui Asenjo, Mariana Price Délano, Zulema Rivera Baeza, Noemí Daves Jullian, Violeta Rivera Baeza, Luisa Nugent Biggs, Lucía Gaciltúa Castro, y Olga Germain Falcón.

EN EL CLUB DE VIÑA.—Sumamente concurrido de distinguidas familias se vió ayer el local de esta institución, con motivo de la recepción y baile que el Directorio del Club de Viña del Mar ofrecía a las familias de sus socios.

Amenizó la danza con los mejores números de su repertorio la orquesta que dirige el maestro Ortigoso.

EN EL SALON SAN LUIS.—El Sábado 27, a las 9 1|2 P. M., tendrá lugar en los salones del San Luis del Cerro Alegre, el baile que han organizado un grupo de jóvenes y señoritas de dicho Cerro.

EN EL CLUB VALPARAISO.—Muy concurrido se vieron los salones de esta institución con motivo del baile que su Directorio ofrecía a la sociedad en general y a las familias de los socios.

Una buena orquesta amenizó la fiesta.

ENFERMOS.—Delicada de salud se encuentra la señora Sybela Biggs viuda de Nugent.

—Completamente restablecida, después de la operación a que fué sometida, se encuentra la señora Amanda Aninat de Grossi.

—Mejor ha seguido la señora Luisa Arrieta de Lyon.

A JAHUEL. — Próximamente se dirigirán a Jahuel, en donde permanecerán una temporada, los señores Alberto Armstrong Ariztía, Armando Aninat Ferrer y James J. Lunsdem.

Carnet teatral,

TEATRO IMPERIO.—Vermouth y noche: "Resistencias conservadoras".

TEATRO SETIEMBRE.—Vermouth: "En las salitreras. Noche: "Besada".

TEATRO ROYAL, de Viña del Mar.—Vermouth y noche: "Internado para señoritas".

CINEMA STAR.—Vermouth y noche: "El enigma misterioso". Quinta función.

Cotizaciones salitreras

La Asociación de Salitreros recibió ayer de su comité en Nueva York el siguiente cable sobre cotizaciones:

Salitre: Sin alteración. (Cotización última dólares 2.45 las 100 libras, por lotes de carro completo ex-vapor puertos del Atlántico).

Sulfato de amoníaco: Sin alteración. (Cotización última dólares 3.30 a 3.35 las 100 libras).

Flete: Comercial, dólares 5.000 la tonelada inglesa. (Cotización última dólares 5.00 a 5.25).

En el "Santa Luisa"

Ayer, en la mañana, llegó de Nueva York el transatlántico de la Casa Grace Line, en el que venían numerosos pasajeros no sólo de la gran metrópoli norteamericana, sino de los puertos del Norte del país.

De Estados Unidos venían la distinguida profesional chilena señorita Fortuño y el hombre de negocios británico, señor Portal, que viene a Chile en viaje de estudio.

—De Bolivia venía la señorita Elena Merino Carvallo.

—De Antofagasta, la señora Aurora Arrau de Alliende.

—De Coquimbo, el señor Enrique Abbott.

—El "Santa Luisa" siguió en la tarde para San Antonio y regresará a Valparaíso antes del Miércoles próximo, día en que se embarcará para Lima Su Eminencia el Cardenal Benlloch.

ASOCIACION DE PRODUCTORES DE SALITRE

SE ESTUDIAN LOS METODOS PARA ACTIVAR LA PROPAGANDA EN EL EXTRANJERO

Las obras de bienestar obrero realizadas hasta ahora por los salitreros.—La prórroga de la Asociación

En la tarde de ayer celebró una sesión ordinaria el Directorio de la Asociación de Productores de Salitre de Chile con asistencia de los delegados de Gobierno, señores Tomás Ramírez Frías y Carlos Briones Luco.

Según informaciones obtenidas por el corresponsal durante la reunión se trataron asuntos de gran trascendencia para la industria, entre otros el relativo a la propaganda en el extranjero y el que dice relación con las obras de bienestar obrero realizadas hasta ahora por la Asociación.

El Directorio se ocupó definitivamente de la distribución de los fondos destinados a la propaganda exterior, acordándose aumentar las cuotas en forma apreciable para la propaganda en el Brasil. Actualmente los fondos destinados a la propaganda ascienden a £ 240,000, de los cuales el Fisco contribuye con £ 40,000.

Se acordó en este sentido que los delegados del Gobierno agitarán en las Cámaras el despacho de un proyecto de ley presentado por el señor Ramírez Frías y en el que se aumenta en 60,000 libras la cuota fiscal, completándose en total £ 100 mil.

Según se nos informó, el Gobierno tiene vivo interés en conocer, el estado en que se encuentran las gestiones que se hacen para prolongar la vida de la Asociación y a este respecto el Directorio habría informado a los delegados del Gobierno que dichas gestiones iban muy favorablemente encaminadas, y que muy pronto se darían a conocer las bases en que se definirá la prórroga, las cuales serán más o menos iguales a las actuales.

Refiriéndose al bienestar social obrero de la pampa, el Directorio se ocupó con detenimiento de la forma en que se ha acometido esta labor, acordándose enviar formularios a todas las oficinas salitreras a fin de que éstas puedan dar a conocer el mejoramiento de las condiciones de vida que los obreros han experimentado durante los últimos tiempos.

Estos formularios reunirán todos aquellos datos estadísticos necesarios para conocer efectivamente el desarrollo de estas obras de bienestar y las condiciones en que se han efectuado, como ser habitaciones, hospitales, canchas de deportes, etc., etc. Según nuestro informante, se han invertido en estas obras de bienestar, grandes sumas de dinero y hay interés en darlas a conocer a la opinión pública y al Gobierno a fin de que se conozca la forma en que se está resolviendo el problema social del Norte.

El Director General de la Armada

En el expreso de la tarde de ayer se dirigió a Santiago por asuntos del servicio, el Director General de la Armada, Vice-almirante señor Francisco Nef.

Durante la ausencia del señor Nef será reemplazado por el Director del Territorio Marítimo Vice-almirante señor Miguel Aguirre.

AVISOS DE VAPORES

Santiago P. S. N. C. Valparaíso

"Orita" 3 de Noviembre 1 P. M. — Para ANTOFAGASTA, MEJILLONES, IQUIQUE, ARICA, MOLLENDO, CALLAO, BALBOA, CRISTOBAL, HABANA, LA CORUÑA, SANTANDER, LA ROCHELLE - PALLICE y LIVERPOOL.

Essequibo 9 de Noviembre 1 P. M. — Para ANTOFAGASTA, IQUIQUE, ARICA, MOLLENDO, CALLAO, SALAVERRY, PAITA, BALBOA, CRISTOBAL, HABANA y NUEVA YORK.

"Oropesa" 21 Novbr.
"Oroya" 8 Diciembre — PARA HABANA, ESPAÑA, FRANCIA, R. UNIDO e intermedios.

Ebro . 7 Diciembre
Essequibo 4 de Enero — Para HABANA NUEVA YORK e intermedios.

The Pacific Steam Navigation Company

SANTIAGO: Agustinas 1017.— VALPARAISO: calle Blanco.— Sub-Agentes en Santiago: Transportes Unidos, Estado esquina Delicias; Expreso Villalonga, Agustinas 840.

GRACE LINE
"SANTA LUISA"
Saldrá de Valparaíso el 31 de Octubre, a la 1 P. M.
Gran Rebaja en los precios de Pasajes a Nueva York
PROXIMAS SALIDAS
"SANTA TERESA", Noviembre 14.
"SANTA ANA", Noviembre 28.
"SANTA ELISA", Diciembre 12.
Soliciten pormenores de los Agentes.
GRACE Y CIA. (CHILE) S. A.
HUERFANOS 1087, SANTIAGO

Nuevo vapor italiano

Hoy debe fondear en Valparaíso el vapor italiano "El Dinamare", que trae desde Génova una importante partida de mercaderías.

"El Dinamare", viene por primera vez a Valparaíso.

La Avenida Errázuriz y los postes de la electrificación

Ha llamado la atención el hecho de que la Municipalidad de Valparaíso haya expedido un decreto por el cual prohibe se sigan colocando postes de cemento en la Avenida Errázuriz para la electrificación de los ferrocarriles.

Esta medida se ha prestado a los más variados comentarios, pues la Municipalidad habría caído en una equivocación, pues estos postes no serán un obstáculo que impida el ensanche de la Avenida Errázuriz, cuando llegue el momento de efectuarlo.

Una vez que se termine la traslación definitiva de las líneas férreas a la orilla del mar, se colocarán entonces marcos rígidos para sostener los cables eléctricos, como se han colocado ya desde Portales hasta Viña de Mar.

EL CAPITAN PRAT

LA MARINA DE LOS ESTADOS UNIDOS LE RENDIRA HOMENAJE AL HEROE DE IQUIQUE

La Dirección del Personal de la Armada ha dictado la siguiente orden del día, con motivo del homenaje que la Marina de los Estados Unidos rendirá al héroe de Iquique:

"El Sábado 27 del mes en curso a las 3 P. M., el Adicto Naval de los Estados Unidos, Comandante señor Sears, colocará en la tumba de Prat, a nombre de su Gobierno, una corona como homenaje a nuestro héroe de Iquique en el día que la República de Estados Unidos de N. A., glorifica a sus héroes del mar.

El Supremo Gobierno, comprendiendo la alta significación de esta ceremonia considera que debe dársele toda la importancia que merece, para lo cual el señor Intendente de la Provincia y Comandante General de Armas, de acuerdo con la Dirección General, dispone la concurrencia de las siguientes unidades a solemnizar dicho acto, debiendo encontrarse a la hora oportuna en el sitio indicado:

La Escuela Naval con la banda de músicos del Depósito General de Marineros.

La Escuela de Mecánicos.

Una Compañía del Grupo Valparaíso de Artillería de Costa; y

Un Batallón del Regimiento Maipo.

Tomará el mando de las tropas el Capitán de Fragata don Bernardo Riquelme.

La Comandancia del Depósito General de Marineros, dispondrá que un Pelotón de Marinería al mando de un oficial ese día, cubra guardia de honor en el monumento desde las 2 P. M., hasta las 6 P. M.

Se invita a dicho acto a los señores oficiales generales y superiores, y se cita a los oficiales subalternos francos.

Tenida: Uniforme N.o 5 del Reglamento N.o 25.

Punto de reunión: Hall del Palacio de la Intendencia, a las 2.45 P. M.

A este acto ha sido invitado el señor Ministro de Marina.

El "Latorre"

Después de haber permanecido algunos días en Lota, llenando sus carboneras, el "Latorre" llegó ayer a Talcahuano donde permanecerá hasta principios del año próximo.

La huelga en el Norte

Por comunicaciones llegadas a las oficinas de la Armada, se sabe que continúa normalizándose la situación obrera en el Norte, habiéndose despachado ayer dos vapores, un velero que enteró su carga de salitre y otro que desembarcó una importante partida de maderas.

Movimiento marítimo

Ayer entraron:
El "Santa Luisa", de Nueva York.
El "Purén", de Lota.
El "Flora", de Arica.
El "Magallanes", de Punta Arenas.

Ayer eran esperados:
El "Fresia", de Coronel.
El "Lautaro", de Corral.
El "Mapocho", de Lota.

Ayer debían salir:
El "Quito", para Iquique.
El "Potrerillos", para Iquique.
El "Purén", para Coquimbo.
El "Emilia", para Lota.

Próximas llegadas:
El "Sisak", de Hamburgo debe llegar el Sábado 27.
El "Chile", de Arica se espera el 29.
El "Llanquihue", de Iquique se espera el 30.
El "Sonora", llegará más o menos el Domingo 28.
El "Loreto", de Londres, llegará el Lunes 29.

Lloyd Real Holandés
Servicio de pasajeros por sus vapores de gran lujo
Entre Buenos Aires y Amsterdam, con escala en Santos, Río de Janeiro, Bahía, Pernambuco, Las Palmas, Lisboa, Vigo, Cherbourgo y Southampton.
PROXIMAS SALIDAS DE BUENOS AIRES
"ORANIA", el 2 de Noviembre.
"ZEELANDIA", el 16 de Noviembre.
Por más pormenores, dirigirse a su único agente en Santiago:
OTTO LOOSE
HUERFANOS 1153 (altos) — TELEFONO 365, CASILLA 382

Soc. Anón. Com. Braun & Blanchard
SERVICIO DE VAPORES

MAGALLANES — De Valparaíso, el 27 de Octubre, para: COQUIMBO, HUASCO, CALDERA, CHAÑARAL, TALTAL, ANTOFAGASTA, MEJILLONES, TOCOPILLA, IQUIQUE y ARICA.

VALPARAISO — De Valparaíso, el 29 de Octubre, para: COQUIMBO, HUASCO, CALDERA, TALTAL, ANTOFAGASTA, TOCOPILLA, IQUIQUE y ARICA.

MAGALLANES — De Valparaíso, el 7 de Noviembre, para: SAN ANTONIO, TOME, TALCAHUANO, CORONEL, CORRAL (VALDIVIA), PUERTO MONTT, CASTRO y PUNTA ARENAS.

Servicio regular de carga a Buenos Aires

LLANQUIHUE — De Valparaíso, el 31 de Octubre, para: SAN ANTONIO, TALCAHUANO, CORONEL, CORRAL (Valdivia), BUENOS AIRES y MONTEVIDEO.

Recibirá carga para los puertos del Brasil con trasbordo en Montevideo.
LOS PASAJES DE CAMARA DE VALPARAISO A ARICA E INTERMEDIOS, GOZARAN DE UN DESCUENTO DE 25 o|o

SANTIAGO
AUGIER, BENAVIDES y Cía.
BANDERA 130

VALPARAISO
BLANCO 952-957
Teléf. Inglés 2747. Nacional 261

Compañía Sud-Americana DE VAPORES
SERVICIO DIRECTO RAPIDO A NEW YORK
en 18 días, con escalas en Antofagasta, Iquique, Callao, Payta y Cristóbal. PROXIMAS SALIDAS
"ACONCAGUA" Sábado 27 de Octubre, a la 1 P. M.
"TENO" Sábado 24 de Noviembre, a la 1 P. M.
El valor del pasaje hasta New York es de $ 250.00 dólares en primera clase; y de $ 110.00 dólares, en clase intermedia.

SERVICIO A GUAYAQUIL
con escalas en Coquimbo, Antofagasta, Gatico, Tocopilla, Iquique, Caleta Buena, Arica, Ilo, Mollendo, Chala, Pisco, Tambo de Mora, Callao, Salaverry, Pacasmayo, Eten, Pimentel, Payta y Guayaquil. PROXIMAS SALIDAS:
"AYSEN" Viernes 2 de Noviembre, a las 4 P. M.
"IMPERIAL" Viernes 16 de Noviembre, a las 4 P. M.

SERVICIO A PIMENTEL
con escalas en Coquimbo, Huasco, Caldera, Chañaral, Taltal, Antofagasta, Iquique, Pisagua, Arica, Ilo, Mollendo, Lomas, Pisco, Cerro Azul, Callao, Huacho, Supe, Huarmey, Casma, Samanco, Chimbote, Salaverry, Pacasmayo, Eten y Pimentel.
PROXIMAS SALIDAS:
"MAPOCHO" Viernes 26 de Octubre, a las 4 P. M.
"CACHAPOAL" Viernes 9 de Noviembre, a las 4 P. M.
Tarifa reducida en los pasajes de cámara, entre puertos chilenos: Antofagasta $ 125; Iquique $ 171; Arica $ 192.

WESSEL DUVAL & Cía.
Huérfanos esq. Morandé, Agentes
COMPAÑIA TRANSPORTES UNIDOS
Estado esquina Delicias, Sub-Agentes

INFORMACIONES DEL INTERIOR (DE NUESTROS CORRESPONSALES)

LA VOZ DE LAS PROVINCIAS

"La Discusión" de Chillán

Se ocupa de la necesidad de obtener los fondos necesarios para costear los gastos de beneficencia, ya casi agotados. Deja constancia de las erogaciones particulares que se reciben para el hospital, pero considera que esto no basta y que es indispensable contar con recursos seguros, y al efecto pide a los parlamentarios y personalidades políticas que visitan la ciudad, se interesen por esta equitativa y justa petición de la sociedad chillaneja.

"El Correo de Valdivia", de Valdivia

Comenta la labor desarrollada por el actual Ministro de Hacienda, señor Guillermo Subercaseaux, y dice que ninguno ha tenido como él una visión más exacta de la realidad económica de la hora presente. Se refiere especialmente a las declaraciones que sobre la Hacienda Pública ha hecho el señor Subercaseaux y dice que serán una saludable y eficaz lección para parlamentarios y políticos. Apoya en seguida la solución insinuada por el señor Ministro, en el sentido de despachar las leyes tributarias pendientes del Congreso, que no se han despachado, dice, por inercia de los congresales.

"La Mañana" de Talca

Ocupa su editorial en comentar la paralización que han sufrido algunas obras públicas, especialmente la construcción de puentes, con motivo de la crisis de la Hacienda Pública. Se refiere al proyecto de 10 millones de pesos para obras de puentes presentado a la Cámara por el señor Jorge Silva Somarriva, y dice que la base financiera de este proyecto es su mejor recomendación, esto es el impuesto de peaje que consulta, con cuyo producto se servirán los intereses y amortización de los bonos que emitirá el Gobierno para este fin. Insinúa finalmente la conveniencia de despachar cuanto antes el proyecto, a fin de no dilatar más tiempo la reparación y construcción de algunos puentes, que son la base de las actividades agrícolas.

"La Zona Central" de Talca

Comenta la dispersión de oficiales que se está produciendo en el Ejército y en la Marina, solicitados por otras actividades más productivas. Estima que una de las causas de esta dispersión está en las condiciones del escalafón, que cierra la carrera a los oficiales meritorios, y dice que hay una gran cantidad de tenientes y capitanes con más de 10 años de servicio y sin expectativa alguna de ascenso. Termina diciendo que es sensible que los sacrificios del Estado para preparar oficiales estén condenados a esterilizarse por falta de una verdadera selección dentro de las filas, postergando la carrera a militares jóvenes y de méritos.

SUBSTITUTO DE
AGUARRAS
a $ 40.- m|c.
El cajón puesto a domicilio.
OFRECE:
West India Oil Company
BANDERA 620
Descuentos especiales por partidas.
O-26

ANTOFAGASTA

El tifus exantemático

(De nuestro Corresponsal, por Telégrafo)

ANTOFAGASTA, 25. — Los diarios de esta ciudad dicen que el exantemático recrudece en la ciudad en forma alarmante, por lo cual se ha establecido en Sierra Gorda un cordón sanitario.

La huelga de Tocopilla

(De nuestro Corresponsal, por Telégrafo)

ANTOGAGASTA, 25. — Los diarios dan amplios detalles de la huelga de Tocopilla y confirman las informaciones transmitidas anteriormente, que dicen que es grave la situación en el vecino puerto. La fuerza de línea se dirigió ayer a bordo del vapor "América", a Tocopilla.

ATACAMA

El ferrocarril de Copiapó a Calera

(De nuestro Corresponsal, por Telégrafo)

COPIAPO, 25. — Hoy, a las 3 de la tarde, quedó restablecido el servicio de Copiapó a Caldera por la trocha angosta.

Se aplaude la actividad desarrollada por la Administración de la Zona y por el ingeniero señor Fuenzalida Correa, que tuvo a su cargo los trabajos.

El señor Fuenazlida Correa ha sido muy felicitado y es posible se le encomienden nuevos trabajos que necesitan ser terminados luego.

ACONCAGUA

En San Felipe se bebe agua de Cordillera

SAN FELIPE.— Desde hace cuatro días, a que los estanques del agua potable de esta ciudad, están surtiéndose de agua traída directamente de Río Blanco (Cordillera), por medio de cañerías.

Por el momento el agua no sale completamente clara de las cañerías, pues éstas aún todavía están limpiándose; pero por lo menos se puede ya tener la seguridad que es agua completamente pura, puesto que viene directamente del corazón de la Cordillera, sin contener ninguna materia impura ni sedimentos de ninguna especie, como ocurría antes cuando los estanques se surtían de agua traída directamente del río, por medio de una acequia.

CURICO

Once-comida

CURICO.— En la tarde de ayer, el Dr. don Eleuterio Contreras M. ofreció a un grupo de sus relaciones, unas once-comida.

Asistieron las siguientes personas: señores Eleuterio Contreras M., Ramón Espinosa, Gregorio Meza, Alfredo y Francisco Valderrama, Rodulfo Oportus, Alberto Mozó, Marcial Reveco y Adolfo Trabucco.

MALLECO

Viajeros

TRAIGUEN.— Se hospedan en el Hotel de France, las siguientes personas: señores Arístides Torche, Manuel Hoffman, Carlos Angeli, Francisco Teusa, Feliciano González, Luperció Jiménez, Antonio Torres, Manuel Uribe, Abdón Latorre, Mayor Denassier, Juan Bulo, F. Therr, Juan Jaureguy, Juan Galdulfo, N. Belloizzi y Luis Fernández.

CIGARRILLOS
CASINO
CON TABACO HEBRA Y BOQUILLA AMBRE

O'HIGGINS

EL MEJORAMIENTO DE LOS CAMINOS CHILENOS

EL INTENDENTE DE O'HIGGINS, SEÑOR CELIS MATURANA, DICE QUE LA LEY HA MEJORADO NOTABLEMENTE LOS CAMINOS

Estima necesaria la creación de una Dirección General de Puentes y Caminos, autorizada para contratar empréstitos

"Intendencia de O'Higgins.—Señor Director:

Contestando punto por punto el cuestionario que "La Nación" se ha servido dirigirme sobre la Ley de Caminos, me es grato decirle lo siguiente:

1.o **¿Qué beneficio concreto o material ha traído el ejercicio de la Ley de Caminos?**

a) La construcción de todos los puentes o acueductos de material sólido que antes eran un peligro para la viabilidad de los caminos;

b) La poda y arranque de malezas y zarzamoras de los deslindes, que mantenían los caminos estrechados y sombríos durante el Invierno, contribuyendo a la formación de grandes barriazales;

c) Que se clausuran las bocatomas de los canales con compuertas de fierro durante las avenidas de Invierno o de los deshielos;

d) Como consecuencia de lo anterior se han podido evitar los derrames de agua sobre los caminos;

e) El que se haya podido adoptar un procedimiento menos engorroso que el de la ley del año 1842 para la sanción de las faltas, ya que está en manos de los Gobernadores la aplicación de multas que pueden hacerse efectivas;

f) El que la renta para reparaciones de caminos es hoy día diez veces mayor que antes de la vigencia de la ley, con lo cual es posible mantener una regular viabilidad; y

g) El que se puedan expropiar terrenos para perfeccionar los caminos, abrir nuevos o extraer ripios para el arreglo de los mismos.

2.o **¿Qué dificultades ha introducido en las finanzas municipales la cuota con que la ley grava a los Municipios?**

—Si a las Municipalidades se las ha privado de una parte de sus rentas, ello no ha sido un tan grave mal para que se le busque como argumento en contra de una ley que ha traído y traerá grandes beneficios para los caminos.

Antes de la vigencia de la ley, los Municipios estaban obligados al mantenimiento de las vías públicas de comunicación, y es notorio que

Don ANTONIO CELIS MATURANA,

Intendente de O'Higgins

lo hacían en forma deficiente, ya por la cuantía de los fondos como por falta de técnica en los procedimientos y hasta por estrecheces de política lugareña.

Si por una parte han disminuído las rentas municipales, por el cercenamiento que les ha traído la Ley de Caminos, debe de recordarse que a los Municipios se les reembolsa el total de las rentas con que contribuye la sección urbana para que atiendan a las reparaciones de calles y veredas en el sector de la ciudad.

3.o **¿Cree usted que la ley debe ser reformada o suprimida lisa y llanamente?**

—La ley puede admitir algunas reformas de detalle, y nada más. En general, es una buena ley que ha traído grandes beneficios y los dará óptimos en el futuro, pues la aplicación de la ley y sus benéficos resultados apenas empiezan a palparse.

4.o **¿Qué fórmula cree usted que podría adaptarse en una ley para no postergar la formación de una buena red de caminos?**

—La única forma sería la de que el Congreso autorizara la contratación de un empréstito para la construcción, desde luego, de los caminos en forma definitiva, en las provincias de población más densa y en donde la propiedad alcanza mayor valor, como Aconcagua, Valparaíso, Santiago, O'Higgins y Colchagua; empréstito que sería servido con la renta que hoy produce la contribución de caminos, calculando, naturalmente, una reserva suficiente para la creación de una oficina independiente que se llamaría Dirección General de Puentes y Caminos, como igualmente reservas para la conservación de los caminos definitivos que se fueran construyendo.

Si el ensayo del empréstito para la construcción de caminos definitivos en las provincias centrales diese, como debe de dar (siempre que se apliquen los fondos en el fin a que estarían destinados), resultados positivos, se continuarían ampliando los empréstitos para atender a la construcción definitiva de los caminos del resto del país, los que aprovecharían el fruto de la experiencia en los ensayos ya verificados en las provincias del centro.

La Dirección General de Puentes y Caminos tendría a su cargo todo lo concerniente a los estudios y construcción de puentes y caminos con un personal de ingenieros titulados en el país, que estuvieran suficientemente estimulados a su labor mediante sueldos que les permitieran hacer una carrera de porvenir en su ramo y no como hoy día, que gozan de sueldos ridículos que los obligan a dedicarse a actividades ajenas al puesto, con desmedro evidente de los intereses fiscales. Hoy día los Ingenieros de Provincia, por cuyas manos pasan anualmente cientos de miles de pesos (en la provincia de O'Higgins se invirtió en caminos el año 1922 setecientos mil pesos) y que desempeñan puestos en que la honorabilidad es llevada hasta la escrupulosidad más absoluta, están pésimamente rentados, ridículamente rentados en la provincia de mi mando.

Se hace, pues, indispensable, como he dicho, la creación de una Dirección General de Puentes y Caminos que administre todo lo relacionado con la construcción de caminos definitivos mediante un empréstito suficiente, financiado, por lo menos, con la actual renta que produce la Ley de Caminos.

Saluda a Ud. con toda atención.— **M. Antonio Celis M.**

Rancagua, 22 de Octubre de 1923.— Al señor Director de "La Nación". —Santiago".

Manuel Antonio Celis M.

VALDIVIA

Paseo al Sub-Director del Tesoro

(De nuestro Corresponsal, por Telégrafo)

VALDIVIA, 25. — Un grupo de sus amigos ofrece hoy un paseo al sub-director del Tesoro, señor Amado Barría, que regresa mañana a Santiago.

Se pide la clausura de un Cementerio

(De nuestro Corresponsal, por Telégrafo)

VALDIVIA, 25. — La Municipalidad y el Consejo de Higiene de La Unión han pedido al Consejo Superior el decreto de clausura del Cementerio Parroquial, por considerársele atentatorio a la salud pública.

Suicidio

(De nuestro Corresponsal, por Telégrafo)

VALDIVIA, 25. — En la ciudad de Osorno y según informaciones recibidas, se suicidó la señorita Eloísa Maragaño, aburrida de la vida.

El Fonógrafo Ampliphone

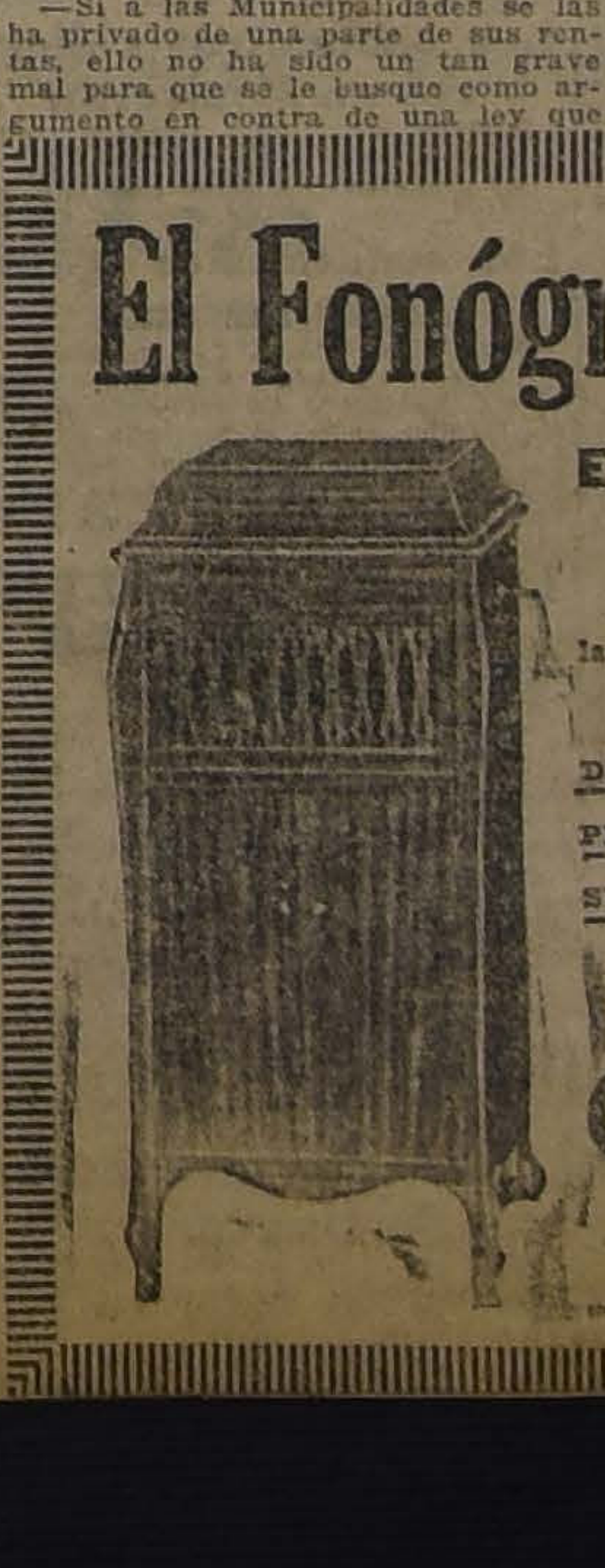

El único con caja de resonancia privilegio exclusivo de esta marca
No hay que confundir la caja de resonancia con las simples y anticuadas Bocinas.
NO RESUELVA SU COMPRA SIN OIR ESTA MODERNA MAQUINA PARLANTE, LA UNICA QUE REPRODUCE LOS SONIDOS MUSICALES CON TODA SU NATURALIDAD Y PUREZA.
AGENTE GENERAL PARA CHILE:
CESAR RAU
AHUMADA 31
VENTAS AL CONTADO Y AL CREDITO

La maravillosa caja sonora amplificadora.

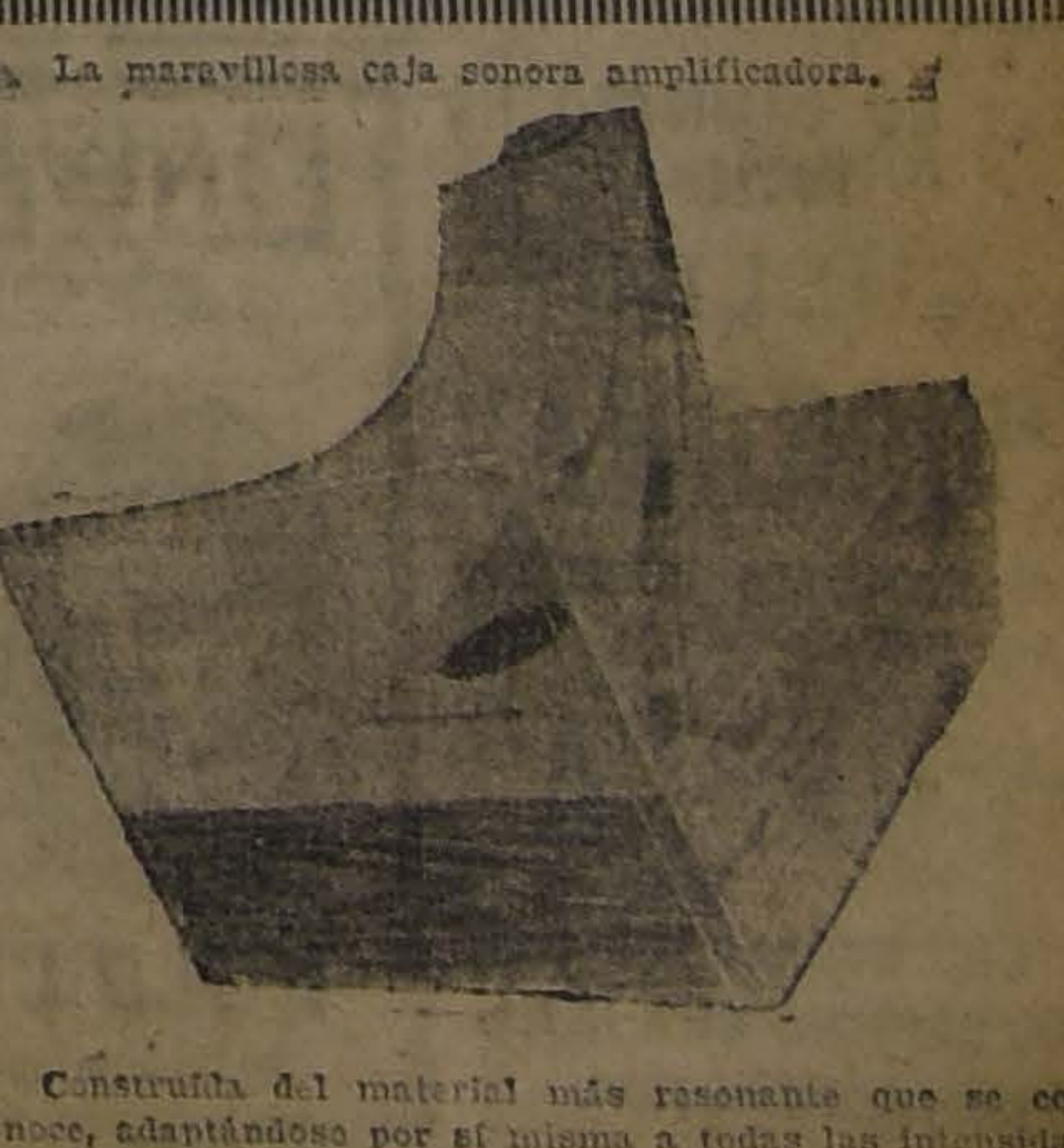

Construída del material más resonante que se conoce, adaptándose por sí misma a todas las intensidades y reflexiones de los sonidos y aumentando considerablemente el volumen de éstos.
Por lo que respecta a la riqueza y la intensidad del tono, no tiene rival.

INFORMACIONES CABLEGRAFICAS

Nuevamente el problema de las reparaciones

Cambio de notas entre los Gobiernos de Gran Bretaña y Estados Unidos

(Correspondencia cablegráfica de Lloyd Allen, especial para "La Nación")

LONDRES, 25.—El Gobierno británico ha dirigido una nota al de los Estados Unidos proponiéndole una Conferencia sobre reparaciones, pues, teme que, de otro modo, la Europa sea arrastrada a un desastre económico.

Hace notar que Francia, hasta la fecha, se ha opuesto a semejante conferencia y pregunta si los Estados Unidos cooperarían en ella aún en el caso de que se llevara a cabo sin el consentimiento de todos los aliados.

La respuesta norteamericana reconoce que una solución es de necesidad imperiosa y reitera su disposición de participar extra-oficialmente y en carácter de consejero de una Conferencia destinada a buscar la solución deseada, si bien reserva su decisión para el caso de que ella sea celebrada sin la participación de todos los aliados.—**ALLEN.—(U. P.)**

M. POINCARE NO TOMARA EN CUENTA LA NOTA ALEMANA

PARIS 25. — El premier M. Poincaré manifestó a los miembros del Gabinete que no dará por recibida la nota alemana de ayer. — (U. P.)

Una posible declaración

WASHINGTON 25. — De fuente autorizada se manifiesta la creencia de que la presencia de Mr. Lloyd George en ésta sea posiblemente seguida de una declaración oficial en la que el Gobierno manifestara su disposición de participar en la solución del problema de las reparaciones si toda Europa coopera en ella.

No se sabe con seguridad si esa declaración será publicada o confidencial, pues la administración no tiene la intención de apoyar en forma activa el plan de Mr. Hughes. — **(U. P.)**

G R A N B R E T A Ñ A

SE INAUGURA LA CONFERENCIA CONSERVADORA UNIONISTA

PLYMOUTH 25.—Ha sido inaugurada la más importante Convención anual del partido conservador unionista, bajo la presidencia de Sir Herbert Nield y con asistencia de 1.300 delegados y de la mayoría de los miembros del Gobierno.

El Premier Mr. Baldwin hablará esta noche exponiendo la política del Gobierno.

La política del Gobierno ha sido severamente atacada desde diferentes lados: primeramente, por los grupos francófilos y francófobos, acerca de las reparaciones; luego después por los partidarios y contrarios de la tarifa preferencial para el imperio; a continuación respecto de la carencia de empleos y, finalmente, respecto de la posición de los irlandeses leales del Sur en el Estado Libre, los que han sido ilegalmente y sin compensaciones abandonados a merced de los sinnfeiners mientras que los rebeldes irlandeses han recibido compensaciones por las recientes deportaciones ilegales.

Es indudable que esta última cuestión dará [illegible] a rudos ataques, pero la [illegible] tarifas las domina a todas y M[illegible]dwin se verá obligado a man[illegible]tar si adhiere al compromiso de Mr. Bonar Law de no alterar las tarifas, antes de la elección, pues su política negativa no satisface a ninguna de las partes y ambas insisten en una declaración explícita.—**(U. P.)**

Masaryk y Benes regresan a Praga

LONDRES, 25. — El presidente de Checoeslovaquia, X. Masaryk, y el premier, Bennes, han emprendido viaje de regreso a Praga. — **(U. P.)**

"La comida de la Liga de Las Naciones"

LONDRES, 25.—Se realizó la comida de la Liga de las Naciones, en honor de los premiers de los dominios y de los delegados británicos, con ocasión de la cuarta asamblea de la Liga.

Bruce pronunció un discurso en el que manifestó, que creía firmemente en la Liga, pero que esta corporación jamás realizaría nada, salvo que se educaran las masas del pueblo, desde el punto que puedan comprender lo que potencialmente puede realizar la Liga.—**(U. P.)**

LONDRES 25. — **El duque y la duquesa de York** han llegado a ésta, de regreso de su viaje a Belgrado.— **(U. P.)**

Mr. HUGHES ENVIA UNA NOTA A GRAN BRETAÑA

WASHINGTON (Flash bulletin) 25. — Un diplomático altamente colocado ha declarado que Mr. Hughes envió una nota al Gobierno británico, respecto del problema de las reparaciones.

Esa misma persona cree que la nota será publicada esta noche y ha manifestado que, a su juicio, incluye la declaración de que los Estados Unidos consideran gravísima la situación europea de suerte que es de imperiosa necesidad formular inmediatamente un plan práctico de solución.

Los Estados Unidos estarían dispuestos a ayudar en lo posible a esa solución. — **(U. P.)**

LONDRES 25 (Flash Bulletin) 25. —El Ministerio de Relaciones Exteriores anuncia que la nota de Mr. Hughes es la respuesta a una comunicación anterior de Lord Curzon.

Ambas notas serán publicadas mañana. — **(U. P.)**

DECLARACIONES DE Mr. BALDWIN EN PLYMOUTH

PLYMOUTH, 25.— Mr. Baldwin en el discurso que pronunció en la Convención anual del partido conservador unionista, dirigió un llamado a M. Poincaré, pidiéndole aceptar su proposición de celebrar una conferencia referente a las reparaciones.

Declaró que una política única de los Gobiernos permitiría una acción común tendiente a obtener reparaciones y agregó que, a su juicio, la terminación de la resistencia pasiva era una oportunidad para esa nueva conferencia, cuya proposición "imploraba a M. Poincaré fuera muy estudiada, tanto por él mismo como por su nación, antes de ser rechazada".

Alemania debe pagar, pero debe también colocársele en una posición en que pueda pagar; la desintegración de Alemania retardaría durante todo el año su capacidad pagadora.

"A mi modo de ver—continuó— es inconcebible que haya alguien que rechace la oportunidad que se presenta ahora con posibilidades de solución. La hemos dado inmediatamente la bienvenida y nos hemos dirigido a todos los aliados, encareciéndoles trasmitirnos cuanto antes su respuesta afirmativa."

Agregó que el Gobierno no tenía la intención de apartarse de su justa política financiera y que no piensa en inflación alguna, pues semejante asunto, ni siquiera ha sido considerado para aliviar la situación creada por la falta de trabajo.

Manifestó que, en cumplimiento del tratado de Washington, se había resuelto la construcción de varios cruceros ligeros. "La desocupación—terminó—es cuestión capital y la única forma de combatirla es protegiendo los mercados nacionales." —**(U. P.)**

S U R E S L A V I A

Los tratados con Rumania

LONDRES, 25. — El corresponsal de "The Central News Agency" en Belgrado, comunica que antes de la partida del rey Fernando se renovó el tratado entre Rumania y Sureslavia, referente al mantenimiento de los tratados de Trainon y Neuilly, por tres años.—**(U. P.)**

BELGRADO, 25.—**Divergencia entre los Gobiernos de Serbia y Bulgaria.**—Informan de Sofía que los Gobiernos de Serbia y Bulgaria se han amenazado con la ruptura de las negociaciones a causa de la desinteligencia suscitada respecto de las reparaciones de Bulgaria a Serbia. Este país pide cuatrocientos mil levas en compensación de las requisiciones hechas durante la guerra. Bulgaria ofrece solamente ciento cincuenta mil.—**(U. P.)**

AUTOMOVILISTAS E INTERESADOS EN AUTOMOVILES

"BUICK 1924"

Les participamos que **HOY Y MAÑANA**, exhibiremos en nuestro Departamento de Automóviles, varios coches de último tipo 1924.

Los que recomendamos inspeccionar en estos días por tener que entregarlos a sus respectivos dueños.

Morrison & Co.

SANTIAGO

SI SU CAMISERO NO TUVIERA

CUELLOS

"CORONA"

el camisero inmediato les tiene.

"CORONA"

Siga usando la marca que ninguna otra le dará más satisfacción.

CUELLOS CORONA

DOUBLE WEAR

Un Modelo Para Cada Ocasión

POLO-CLUB

Altura 4 cmts.

Exija la marca "CORONA" en cada cuello

Continúan los desórdenes en toda Alemania

HOY SE DECIDIRA LA SITUACION DEL PALATINADO

LONDRES, 25.—Informan de Bruselas que se ha recibido un despacho de Speyer en el que se anuncia que los dirigentes del movimiento en favor de la autonomía del Palatinado se reunirán mañana para decidir si el Palatinado quedará dentro o fuera del Reich o si se plegará al movimiento separatista de la Renana.—**(U. P.)**

Los separatistas triunfan en Bonn

LONDRES, 25.—Anuncian de Bonn que los separatistas son dueños de la situación.

Los franceses declararon que no reconocían los poderes legales de los separatistas y autorizaron a la policía a usar sus armas contra ellos, en caso que fuere necesario.—**(U. P.)**

Se adelanta la fecha de la clausura de las minas del Ruhr

BERLIN, 25.—Las minas de carbón del Ruhr se cerrarán esta noche en lugar del Lunes, como se había anunciado.

Los mineros de Sajonia se han plegado a la huelga decretada en el centro del país.—**(U. P.)**

Se prohibe la huelga de impresores de billetes

LONDRES 25. — Un despacho especial procedente de Berlín anuncia que el Gobernador Militar de Berlín, general Von Horn, ha prohibido perentoriamente la anunciada huelga de impresores de billetes. — **(U. P.)**

Ocho almacenes fueron saqueados

GELSENKIRCHEN, 25. — Ocho almacenes fueron saqueados. Resultaron muchos heridos con motivo del conflicto entre la policía y los saqueadores.— **(U. P.)**

Tres directores de la casa Krupp en libertad

BERLIN 25.—Informan de Essen que los franceses han puesto en libertad a tres directores de la casa Krupp: Bronho, Hartwig y Oesterle. —**(U. P.)**

Los separatistas de Bonn designan un Comisario

COLONIA 25.—Informan de Bonn que los separatistas han designado Comisario a John Nupper, de quien se dice que es ciudadano naturalizado de Estados Unidos.—**(U. P.)**

Instrucciones de M. Tirard a los comandos locales

COLONIA 25.—Anuncian de Bonn que esta mañana se realizó un contra-ataque el que fracasó completamente debido a la intervención de los franceses. Se estima que dicha intervención fué auspiciada por M. Tirard, quien ha comunicado a todos los comandos locales que en caso de que se establezca la República, el Gobierno de facto republicano sea reconocido y protegido por los franceses.—**(U. P.)**

EL EX-KRONPRINZ DESEA VOLVER AL PAIS

BERLIN 25. — El ex-kronprinz ha reiterado, con carácter de urgencia, su solicitud de que se le permita regresar a Alemania.

Después de una enérgica correspondencia cambiada al respecto entre el príncipe y Herr Stresemann, el asunto ha sido sometido al Gabinete. Los socialistas se sienten molestos con esta solicitud y el asunto no ha sido solucionado.

Los miembros del Gabinete no pueden fundarse en razones de verdadero peso para excluir al ex-kronprinz del país, tanto más cuanto que, según se cree, el Gobierno holandés está dispuesto a permitir su regreso.

El príncipe, al reiterar su solicitud, la funda en sus antiguos argumentos de que, en su carácter de ciudadano alemán, no se le puede negar la entrada a su patria. Además, accede a hacer el viaje en automóvil, con el objeto de evitar manifestaciones y, finalmente declara que: "en estas horas de pruebas, como buen alemán, desea estar en Alemania para participar en su reconstrucción, etc."

Se concibe que su petición sea aceptada favorablemente aún cuando se prevé que su presencia en el país, a pesar de sus promesas de vivir tranquilamente en sus propiedades, servirá de bandera de concentración a los monarquistas. —**(U. P.)**

Herr Stresemann en Hagen

BERLIN, 25.— Comunican de Hagen que han llegado a dicha ciudad herr Stresemann y otros que, según se cree, traen un mensaje del Gobierno en favor, sino declarando ya resuelta la autonomía del territorio del Rhin.

Mientras tanto los separatistas, a pesar de haber sido contrarrestados, continúan luchando en pro del establecimiento de la República.— **(U. P.)**

La autonomía del Palatinado habría sido acordada por tres socialistas

BERLIN, 25.— Las noticias que se reciben del Palatinado, indican que tres prominentes socialistas, de acuerdo con los franceses, acordaron la autonomía como respuesta a la actitud asumida por Baviera.

Desde que la Dieta se negó a confirmarla, la autonomía al parecer, no es efectiva; más aún, tanto el Gobierno de Berlín como el de Baviera se oponen a ella, reiterando este último que no tiene intenciones de separarse del Reich.— **(U. P.)**

Disturbios en Bochum

BERLIN 25.— Informan de Bochum que resultaron cuatro muertos y muchos heridos en los disturbios provocados hoy por los hambrientos.—**(U. P.)**

Desorden en un suburbio de Berlín

BERLIN, 25. — Cuatro policías sostuvieron esta mañana, a primera hora, una lucha desesperada contra 1,200 hambrientos que trataban de robar patatas, en el suburbio de Rudow.

Como consecuencia de este choque, resultó muerto un muchacho y catorce heridos, entre ellos una muchacha de 15 años.

El desorden se produjo en la siguiente forma:

Unas 1,200 personas se reunieron después de media noche, en un amplio terreno plantado de patatas, dedicándose con ahinco a desenterrar papas.

Cuatro guardianes llegaron y les ordenaron dispersarse, pero entonces la multitud, formada por hombres, mujeres y niños de ambos sexos, armados con los instrumentos que les servían para cavar la tierra, cargaron contra los policías. Estos, en un principio, usando sus rifles, como garrotes, contusionaron unas cuantas cabezas pero, al darse cuenta de que iban a ser abrumados por el número, advirtieron que harían fuego si se les continuaba atacando. Como no se les hicie- caso dispararon produciéndose in-

MATTHES CREE QUE EL MOVIMIENTO SEPARATISTA FUE PREMATURO

PARIS 25. — El corresponsal de "Le Matin" en Coblenza entrevistó al leader separatista Matthes quien declaró que el estallido espontáneo de la sublevación, que, en realidad, había sido prematuro, trajo como primera consecuencia su retroceso.

"El plan original, — agregó, — era un ultimatum a Berlín el 28 del presente, pidiendo una separación pacífica. En el caso de que el Gobierno hubiera rechazado nuestra petición, habríamos proclamado nuestra independencia. Nuestro plan era tan secreto que aún lo ignoraban los jefes de la ocupación.

Mientras estábamos negociando, Dorten y yo, Deckers y otros, iniciaron el movimiento. La razón que tuvieron para ello fué el saber que el Gobierno de Berlín estaba a punto de proclamar la autonomía del territorio del Rhin". — **(U. P.)**

Los separatistas dueños de Crefeld

CREFERD 25. — Los separatistas son dueños de la ciudad.

Se dice que ha habido cuarenta muertos entre los que se cuenta un jefe. — **(U. P.)**

Organización de un nuevo banco en Hamburgo

LONDRES 25. — El corresponsal de "The Times", en Hamburgo, cree saber que los principales industriales de la ciudad están interesados en un nuevo Banco, que, con el nombre de "Banco de Hamburgo de 1923", se establecería esta semana y emitiría billetes propios con un fondo de garantía de cinco millones de marcos oro.

Las cuentas se llevarían en marcos oro. Han sido emitidos bonos de monto reducido, pero aún no se puede tener mayores datos al respecto. — **(U. P.)**

La situación en Hamburgo

BERLIN 25. — Comunican de Hamburgo que la situación sigue muy delicada.

Tropas del ejército y de marinería, en los suburbios, están listas para sofocar todo nuevo desórden. — **(U. P.)**

EL LUNES SERAN CLAUSURADAS LAS MINAS DEL RUHR

BERLIN 25. — A raíz de la clausura de las funciciones, los grandes industriales anunciaron que la situación económica les obligará a cerrar desde el Lunes, todas las minas del Ruhr.

Se cree que con ésto, por lo menos otros dos millones de obreros, con sus familias, tendrán que vivir a expensas del Estado. — **(U. P.)**

La lucha en Wandsleck

HAMBURGO, 25—Continúa la lucha en el distrito de Wandsbeck.— **(U. P)**.

Los comunistas envían desocupados a Sajonia

BERLIN, 25.—Anuncian de Gelsenkirschen que los comunistas han alistado numerosos desocupados para prestar servicios en Sajonia, donde serán trasportados por pequeños grupos.—**(U. P.)**

HUELGA DE LOS IMPRESORES DE BILLETES

BERLIN, 25.—Los impresores de billetes han acordado proclamar la huelga.—**(U. P.)**

Sajonia agradece una intención de Stresemann

LONDRES, 25.—El corresponsal de "The Central News Agency", en Berlín, informa que el Gobierno de Baviera ha enviado un mensaje a Herr Stresemann agradeciéndole su declarada intención de otorgar autonomía al Palatinado.

En general se considera salvada la brecha que existía entre los Gobiernos de Berlín y de Munich.— **(U. P.)**

Los nacionalistas y comnistas atacan a los franceses en Wiesbaden

PARIS, 25.—El corresponsal de "Le Temps" en Wiesbaden informa que, a mediodía los comunistas y nacionalistas hicieron una descarga contra la Prefectura de Policía, en que están acantonadas las tropas francesas.

Estas últimas rechazaron inmediatamente el ataque.—**(U. P.)**

Una amenaza de los impresores de billetes

BERLIN 25. — El doctor Gessler recibió una diputación de obreros de imprenta que amenazaron paralizar la impresión de billetes si no se levanta el estado de sitio y no se anula la suspensión dictada en contra del diario comunista "Rotefahne".

El doctor Gessler se negó acceder a ello. — **(U. P.)**

Aumentan los robos y disminuyen los suicidios en Berlín

BERLIN 25. — La situación económica ha provocado un aumento de los robos, pero en cambio, en Setiembre, se han registrado 105 suicidios mientras que en Mayo, su número alcanzó a 158. — **(U. P.)**

Los encuentros callejeros en Aquisgran

AQUISGRAN, 25.— Continúan los combates callejeros.

Al amanecer, se dice que hay numerosos muertos y heridos.—**(U. P.)**

Los separatistas ganarían terreno

LONDRES, 25.— Las noticias recibidas en la tarde por "The Central News Agency", de su corresponsal en Berlín, indican que, por doquier, ganan terreno los separatistas.

En Aquisgran, las tropas belgas habrían intervenido en favor de los separatistas.— **(U. P.)**

LOS SEPARATISTAS HAN OCUPADO TREVES

LONDRES, 25.— Según noticias recibidas por "The Central News Agency", los separatistas han ocupado Treves, cuyas calles son patrulladas por tropas de caballería de color.— **(U. P.)**

Asalto al cuartel de policía en Crefeld

CREFELD, 25.— Los separatistas asaltaron el cuartel de policía, dando muerte a nueve hombres, entre los que se cuenta el jefe del cuartel.—**(U. P.)**

El soviet en un suburbio de Hamburgo

BERLIN, 25. — Comunican de Hamburgo que, en el suburbio de Schiffbeck, los comunistas han pegado carteles anunciando que "El Gobierno del Soviet ha sido estable-

LA POLICIA CONTROLA LA SITUACION EN HAMBURGO

HAMBURGO, 25.— Tropas de policía y marinería desalojaron a los comunistas que se habían atrincherado en las alturas situadas fuera de la ciudad.

Hubo bajas por ambas partes.

La huelga general ha sido proclamada en la ciudad; en los suburbios continúan los encuentros entre los comunistas y la policía, pero esta última controla la situación. — **(U. P.)**

EN HAGEN SE PROCLAMARA EL ESTADO LIBRE DEL RHIN DENTRO DEL REICH

HAGEN, 25.—Una conferencia realizada hoy, ha determinado proclamar el estado libre en la Renana, dentro del Deich, en el caso de que el movimiento separatista siga incrementando y llegue a ser peligroso.—**(U. P.)**

La policía disuelve una concentración comunista

LONDRES, 25.— El corresponsal de "The Central News Agency", en Berlín anuncia que fuerzas comunistas se concentran en el suburbio de Litchtenberg, alrededor del cual ha establecido un cordón de policía.

Se cree que habrá graves desórdenes.

Se anuncia además que, desde muchos distritos, se dirigen hacia Berlín grandes grupos de comunistas.— **(U. P.)**

BERLIN, 25.— La policía dispersó sin incidentes a los comunistas reunidos en el suburbio de Lichtenberg.— **(U. P.)**

2,000 separatistas llegan a Duisburg

DUISBURG, 25.— Dos mil separatistas, debidamente armados, llegaron a ayudar a mantener el orden en la ciudad.—**(U. P.)**

La República en Saingoar

SAINGOAR, 25. — La República del Rhin fué proclamada hoy.— (U. SAINGOAR, 25.— La República del Rhin fué proclamada hoy.—**(U. P.)**

Declaraciones de Stresemann

HAGEN, 25.— El Canciller Stresemann dijo a los leaders laboristas y a los industriales, que el Reischbank no podría seguir prestándole ayuda a los obreros o industriales de la zona ocupada, debido indiscutiblemente a la acción de los separatistas.—**(U. P.)**

Las tropas de Mueller ocupan los cuarteles de policía

DRESDEN, 25.— Las tropas de Mueller han ocupado los cuarteles de la policía, porque la policía sajona estaba apoyando el Gobierno comunista.—**(U. P.)**

Los gendarmes belgas expulsan a la policía Alemana en Aquisgran

AQUISGRAN, 25.— Los gendarmes belgas dispararon a la policía alemana, expulsándola del local de la Municipalidad. Resultaron cuatro muertos y quince heridos, a consecuencia de la carga de los belgas. —**(U. P.)**

Demostración comunista

BERLIN, 25.— Los comunistas hicieron una demostración, con motivo de los funerales de un trabajador muerto recientemente en los disturbios ocurridos frente al edificio de la Municipalidad. La policía los barrió de las calles.

Una demostración fué disuelta pacíficamente.

Los funerales del obrero comunista fueron postergados para el Viernes — **(U. P.)**

Los socialistas exigirán una enérgica acción contra Baviera

BERLIN, 25.— Los socialistas intentar enviar un ultimátum en el que exigirán una enérgica actitud contra Baviera, anunciando que abandonarán el Gobierno si no atien de su petición.—**(U. P.)**

El jefe socialista Hoffmann acusado de alta tracción

BERLIN 25.—Se asegura que el Gobierno procesará al jefe socialista Hoffmann por el delito de alta traición, por haber iniciado negociaciones con el general francés Demuz, para la realización de la autonomía del Palatinado.

Se dice que Demuz falsificó el texto de la proclama convenida, borrando las palabras en que se establecía que el Palatinado continuaría formando parte del Reich. Tal es la razón porque los socialistas la rechazaron cuando fué leída en la Dieta.—**(U. P.)**

Expulsión del burgomaestre de Coblenza

PARIS, 25.—Las estaciones radiotelegráficas de esta capital han estado en contacto con las de Coblenza y se ha recibido una información que anuncia que el Burgomaestre y veinte personas más han sido expulsadas por haber participado en las manifestaciones realizadas el Martes. — **(U. P.)**

El Canciller habla en Coblenza

COBLENZA, 25. — Anuncian de Hagen que el canciller Stresemann pronunció un discurso, iniciando su campaña contra el Tratado de Versailles. El canciller declaró que la ocupación del Ruhr era contraria al Tratado, contra el derecho internacional. "Alemania, dijo, ofreció más de lo que podía cumplir y Francia no desea nuestra libertad. En el futuro no haremos ninguna entrega".—**(U. P.)**

SE PROCLAMA LA REPUBLICA EN COBLENZA

COBLENZA, 25.—Ha sido proclamada en esta ciudad la República del Rhin.—(U. P.)

Un baluarte de los separatistas atacado en Aquisgran

BRUSELAS, 25.—Se anuncia que los partidarios del Reich, en Aquisgran, atacaron el edificio de la Regencia, en que se habían atrincherado los separatistas.

Además de numerosos heridos, hay

El hambre en Berlín

Numerosos pordioseros se desmayan en las calles. — La labor de los puestos del Ejército de Salvación. — El Gobierno intenta emitir diariamente trescientos cuadrillones de marcos.

(Correspondencia cablegráfica de Carl D. Groat, especial para "La Nación")

BERLIN, 25.—El Gobierno tiene la intención de imprimir diariamente billetes por una suma de trescientos cuadrillones de marcos, en un desesperado esfuerzo para aliviar la situación creada por la escasez de dinero que se ha hecho sentir durante toda la semana y también para apresurar la emisión de una moneda estable: el "marco retin".

Se ha aliviado algo la situación creada por la falta de pan, pero en cambio, se hace siempre sentir la escasez de patatas.

Numerosos ancianos de ambos sexos, muchos de ellos descalzos, han llegado a ser pordioseros que ahora invaden la Unterlinden y la Kurknestendamm; muchos de ellos caen, presa de fatiga, en las calles, víctimas del hambre.

Los puestos de alimentos del Ejército de Salvación salva a muchos hambrientos y aumenta el nombre de estaciones alimenticias, tanto públicas como privadas.

A pesar del caos, es todavía posible hacer fortuna en la Bolsa, por medio del juego.

Los obreros miran con escepticismo la necesidad de cerrar las usinas del Ruhr y creen más bien que se trata de una simple repetición de la táctica de los industriales austriacos para presionar a los obreros. Estiman que los industriales alemanes quieren establecer la jornada de diez o más horas de trabajo.—**GROAT.—(U. P.)**

F R A N C I A

EL REJUVENECIMIENTO DE LA MUJER

PARIS, 25. — El doctor Javorshi, entrevistado, anunció que había logrado con todo éxito rejuvenecer a una mujer inyectándole en las venas una pequeña cantidad de sangre humana joven. Javoshi ha sido colaborador de Voronoff en sus trabajos.—**(U. P.)**

Banquete al señor De la Torrente

PARIS 25.—Se realizó hoy un banquete en honor del señor De la Torrente, delegado de Cuba a la Liga de las Naciones y Presidente de la cuarta Asamblea de la Liga. Asistieron todos los agentes diplomáticos suramericanos.—**(U. P.)**

En memoria del doctor Zeballos

LONDRES, 25.—El Viernes, a las 9.30, se oficiará en la Capilla del Espíritu Santo de la Abadía de Westminster, un solemne Requiem en memoria del doctor Estanislao Zeballos.—**(U. P.)**

Elogios de M. Poincaré al señor Torriente

PARIS, 25.—M. Poincaré, hablando en el banquete con que el Comité franco-americano honró al señor Torriente, elogió al Presidente cubano de la Liga de las Naciones, como también a la útil labor realizada por la Liga en pro de la paz mundial.

Después de manifestar que "ninguna nación puede permanecer aislada", M. Poincaré declaró que "no había elección alguna que pudiera agradar más a Francia que la del señor Torriente, representante de una de las naciones latino-americanas que han desempeñado un papel tan activo en la Liga. Agrada más aún a Francia esta elección, porque recuerda las simpatías manifestadas por Cuba en los primeros días de la guerra y porque ese país declaró la guerra a Alemania al mismo tiempo que los Estados Unidos, y porque firmó el tratado de Versalles.

"Francia no ha olvidado la labor del señor Torriente en tiempo de guerra tanto como miembro del Parlamento cubano como presidente del comité de propaganda nacional, como también la generosidad de los cubanos para con las instituciones de caridad francesa. Estos son símbolos de la afección franco-cubana." —**(U. P.)**

PARIS 25.—**Congreso de la prensa latina.**—En el banquete mensual de la prensa latina, se fijó el dieciocho de Diciembre para la realización del Congreso de Lisboa, al que se invitarán tres periódicos de cada país latino.

Con relación a la semana latina de París, se decidió que dicha reunión se realice el 10 de Noviembre y se reservará un día para cada país, organizándose manifestaciones artísticas en el Teatro de los Campos Elíseos.—**(U. P.)**

PARIS 25.—**La situación del Banco Español del Río de la Plata.**—A raíz de las noticias procedentes de Buenos Aires, respecto a la situación del Banco Español del Río de la Plata, muchos argentinos retiraron sus depósitos de la sucursal de esta ciudad, calculándose que ayer pagó el Banco dieciocho millones de francos sin la menor dificultad.—**(U. P.)**

C H I N A

La policía en los ferrocarriles

PEKIN 25. — El Gobierno anuncia el nombramiento del general Tan Chai-Li, como director de la policía ferroviaria.

Además, designará al general Munth como co-director extranjero e instalará contadores extranjeros. — **(U. P.)**

E S P A Ñ A

MADRID, 25. — **Mensaje de los comerciantes e industriales.**— Los comerciantes enviaron un mensaje al Directorio Militar, señalándole las causas de la carestía de la vida, la influencia peligrosa del arancel aduanero en la baja de la moneda y en el desnivel de los cambios. El memorial censura el proteccionismo de la tarifa aduanera que sostienen las industrias artificiosas. Piden prórroga del decreto sobre los alquileres y solicitan que el pago de las contribuciones se ajuste al sistema norteamericano. Hacen ver la conveniencia en que se rebaje el presupuesto a un mil millones de pesetas y que intensifiquen los transportes. Terminan ofreciendo su apoyo para sanear a España.—**(U. P.)**

ZARAGOZA 25.—**Llegó don Jacinto Benavente.**—Se le hizo una grandiosa recepción. Se le entregó el título de hijo adoptivo de la provincia. Benavente pronunció un discurso de agradecimiento por tan señalado honor.

El Alcalde impuso al célebre dramaturgo la medalla de oro de la ciudad.—**(U. P.)**

Para intensificar la producción minera de Asturias

MADRID, 25.—En la presidencia se celebrará una reunión entre los patrones y obreros mineros de Asturias.

En ella se estudiará la forma de intensificar la producción sin tocar a la jornada de trabajo ni a los salarios.—**(U. P.)**

La inspección de los Ayuntamientos

MADRID, 25.—Se prosigue la inspección de los ayuntamientos.

Numerosos alcaldes, secretarios y concejales han sido detenidos.

Por descubrirse irregularidades e inmoralidades en su funcionamiento ha sido encarcelado en Albacete todo el ayuntamiento de Tila Roble do.—**(U. P.)**

MADRID 25.—**Las primas al carbón.**—Se iniciaron las conversaciones entre los patronos y los obreros mineros, para la supresión de las primas al carbón. El Directorio pidió todos los sacrificios posibles a los patronos. Estos dicen que es indispensable que se limite la importación de carbón inglés a setecientas cincuenta mil toneladas, que se consigna la actual aplicación de las tarifas especiales a los transportes.

Los obreros dicen que llegaron al máximo del sacrificio y que someterán sus propuestas al Congreso minero de Oviedo.—**(U. P.)**

LA CORUÑA, 25. — **Una violenta borrasca** ha ocasionado enormes daños a la población.

Los árboles han sido arrancados y los jardines destruidos. Muchos buques han tenido una arribada forzosa; el transantlántico francés "Cuba" se encuentra en grave peligro, pues perdió sus anclas y hubo de salir a alta mar para evitar de chocar con las peñas.—**(U. P.)**

BARCELONA, 25. — **La Benemérita ha clausurado** los centros Nacional e Istis.—**(U. P.)**

BILBAO, 25. — **Se ha descubierto una confabulación** de los patrones panaderos para oponerse a la baja del precio del pan; quince de ellos han sido encarcelados. — **(U. P.)**

MADRID, 25. — **La política del Directorio Militar** se desarrolla en un ambiente de franca popularidad. Actualmente procura redactar un proyecto de organización regional. No se ha acordado el sistema que se practicará, pero ha concedido al problema toda la importancia que tiene y no está distante que las mismas provincias sea quienes, por la afinidad de sus intereses, se mancomunen, delimitando las regiones.—**(U. P.)**

A U S T R A L I A

El apoyo británico a la exportación de trigos rusos

SYDNEY, 25. — El ex premier Mr. Hughes, declaró que le había asombrado la noticia de que financieros de Londres han suscrito un millón de libras esterlinas para facilitar la exportación del trigo ruso.

"Los financieros británicos, dijo, prefieren al parecer favorecer la bancarrota y despilfarros económicos de los extranjeros, a ayudar a los industriosos súbditos del imperio, pagando los impuestos". — **(U. P.)**

I R L A N D A

El rescate de los bonos emitidos por Collins

DUBLIN, 25. — El Gobierno del Estado Libre prepara una ley para rescatar la emisión de bonos lanzados por Mike Collins durante la controversia anglo-irlandesa y de los que fueron suscritos, en Estados Unidos, por valor de 5 millones 620,000 dólares.—**(U. P.)**

S U E C I A

EL PREMIO NOBEL DE MEDICINA

LONDRES, 25.—Una Agencia noticiosa de Estocolmo anuncia que el premio Nobel de Medicina, ha sido concedido a los doctores Banting y Mc Leod, de Toronto.—**(U. P.)**

CHECOESLOVAQUIA

El regreso de los residentes en Alemania

PRAGA, 25. — Los checoeslovacos residentes en Alemania han dirigido un llamado a los habitantes de Praga, pidiéndo que ayuden a su traslado a Checoeslovaquia, pues en la actualidad la vida es intolerable en Alemania.

El Gobierno se prepara a recibirlos en los abrigos del antiguo campamento de prisioneros rusos de Pardubic, cerca de Praga; sin embargo habrá alguna demora en su traslado, porque Alemania exige que todos vayan provistos de sus respectivos pasaportes.—**(U. P.)**

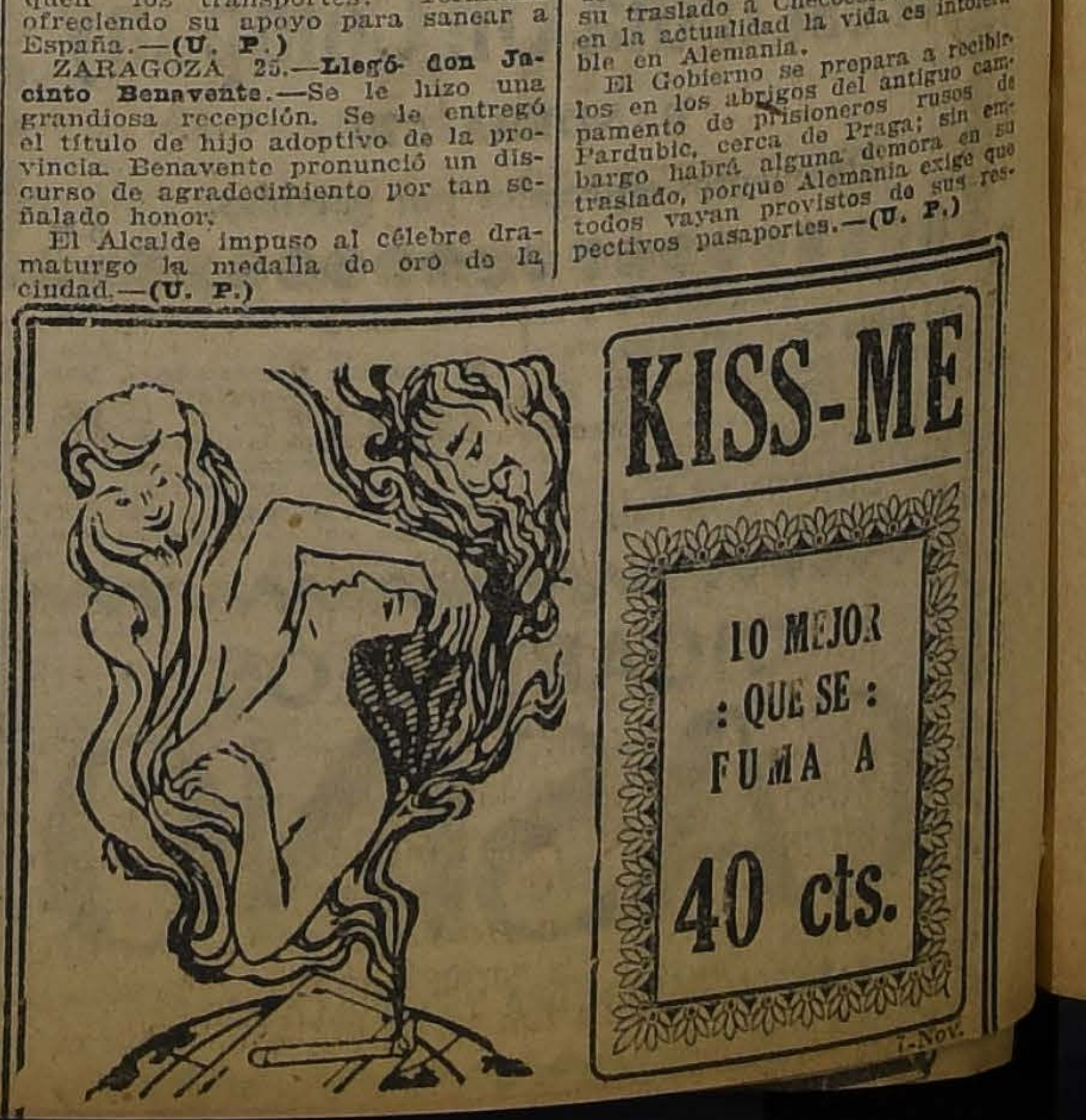

KISS-ME

10 MEJOR : QUE SE : FUMA A 40 cts.

DEL EXTERIOR

.DE NUESTROS CORRESPONSALES ESPECIALES, VIAS EASTERN Y HALL AMERICA CABLES INC., Y DE "THE UNITED PRESS"
OS ORIGINALES DE TODOS LOS CABLEGRAMAS QUE SE INSERTAN EN ESTA SECCION ESTAN A DISPOSICION DEL PUBLICO EN ETA IMPRENTA.

El cambio de notas entre Lord Curzon y Mr. Hughes

Lord Curzon propuso la celebracion de una conferencia de acuerdo con el plan de Mr. Hughes, aún sin el consentimiento de Francia. — El Secretario de Estado norteamericano reserva su decisión al respecto.

LONDRES, 25.—La nota británica referente a las reparaciones, de fecha 12 del presente, hace notar que la gravedad cada vez mayor de la situación económica europea coincide con el empeoramiento diario de Alemania, y estima que ambos se deben a la falta de solución del problema de las reparaciones, provocada ésta por la carencia de unanimidad entre las potencias.

Gran Bretaña ha formulado varias proposiciones; pero ninguna de ellas ha sido aceptada y, si no se adopta alguna resolución, no solamente Alemania sino que toda la Europa parece condenada a un desastre económico.

"En esas circunstancias—agrega la nota—el Gobierno de Su Majestad desde hace mucho tiempo, alberga la creencia de que la cooperación de los Estados Unidos es condición esencial de todo verdadero progreso hacia la solución.

"América, en razón de su posición y de su historia es más desinteresada que cualquiera otra potencia; además, está directa y vitalmente interesada en la solución del problema europeo por cuanto participa de la cuestión de las deudas interaliadas."

A continuación recuerda la declaración formulada en , Diciembre por Mr. Hughes y manifiesta que tanto Alemania como Gran Bretaña la acogieron favorablemente; pero que "Francia, hasta ahora, tiene una opinión diferente. A esta falta de unanimidad se debe únicamente, a juicio del Gobierno de Su Majestad, que no se haya dado curso a la proposición.

"Gran Bretaña ha preguntado ya a los Estados Unidos en qué forma estiman que podría lograrse esa unidad de acción y, al imponerse del discurso pronunciado ayer por Mr. Coolidge (que es reiteración de lo propuesto por Mr. Hughes), el Gobierno de Su Majestad lo ha recibido calurosamente y estima que justifica la deducción de que, si las potencias europeas se unen para solicitarla, América facilitará su prometida cooperación.

"Si el Gobierno de Su Majestad ha interpretado debidamente la declaración del Presidente y si puede contar con una alentadora recepción de semejante invitación, no vacilara en pedir a sus aliados de Europa que se envíe una invitación al Gobierno de los Estados Unidos pidiéndole que coopere en la investigación propuesta mediante el envío de un delegado, ya sea oficial u extra-oficial, que tome parte en ella.

"Por otra parte, si existe el propósito de llevar a cabo semejante investigación, a pesar de no lograrse la unanimidad: pero contando con la mayoría de los aliados, ¿podría contarse siempre con la cooperación americana?

"Además, ¿participarían los Estados Unidos de semejante investigación ya fuera ella confiada a la Comisión de Reparaciones o a alguna otra entidad?

"En la firme creencia de que el Gobierno americano tiene en su mano el hacer un gran servicio para asegurar la paz del mundo, el Gobierno de Su Majestad, hablando en nombre de la Conferencia Imperial, desea asociarse a la reiterada proposición del Presidente americano y recibiría con agrado toda insinuación que el Gobierno de los Estados Unidos tuviera a bien hacerle". — (U. P.)

WASHINGTON 25. — La nota de Mr. Hughes al Gobierno británico, de fecha 15 del presente, ha sido entregada a la publicidad, y en ella se declara que las condiciones actuales de Europa hacen que sea una necesidad imperiosa el elaborar un plan financiero para evitar el desastre económico de Europa y que los Estados Unidos están dispuestos a cooperar en una conferencia consultora económica, al ser invitados a ello por todas las potencias aliadas.

Mr. Hughes recalca primeramente, que los Estados Unidos no desean que se libere a Alemania de su responsabilidad por la guerra, ni de las justas obligaciones que le han sido impuestas; en segundo lugar, que esa conferencia sería de carácter meramente consultivo, y que en nada comprometería a los Gobiernos; tercero, que la capacidad pagadora de Alemania no es afectada por las deudas aliadas a los Estados Unidos.

Las deudas de guerra es cuestión que solamente puede solucionar el Congreso y el pueblo americano no es partidario de su cancelación, si bien no tiene el deseo de oprimir a sus aliados ni de rechazar condiciones razonables.

"Puede agregarse, — continúa,— que el establecimiento de buenas condiciones económicas en Europa, conjuntamente con una seria reducción de las manifestaciones militaristas y la manifestación del deseo de los pueblos europeos de trabajar unidos en la realización de los objetivos de la paz y de la justicia, no dejarían de tener influencia en los sentimientos del pueblo americano, con respecto de la solución de esos problemas".

Mr. Hughes reitera que su plan sería fútil sin la cooperación de todos los Gobiernos interesados, y respecto de la insinuación de realizar la Conferencia sin el consentimiento de todas las partes, el Secretario de Estado dice que su decisión debe ser reservada.

"Puede repetirse, — termina,— que el Gobierno de los Estados Unidos desea ayudar a la solución en cualquiera forma que se estime posible". — (U. P.)

MARRRUECOS

MADRID, 25. — **El nombramiento de Jalifa** se hará en conformidad al tratado franco-español de 1912. El sultán lo designará de entre dos candidatos que propondrá el Gobierno español.—(U. P.)

ITALIA

ROMA 25.—**En los círculos diplomáticos** se desmienten las noticias procedentes de Washington y de Londres respecto de una reunión que se efectuaría en París para el mes de Diciembre, en la que las potencias signatarias del Tratado de Versailles considerarían el problema de las reparaciones y de las deudas interaliadas.

También se niega la noticia de una reunión que se realizaría en Washington para el año venidero, con el objeto de discutir la solución de la crisis económica y financiera de Europa.—(U. P.)

RACCONIGI, 25.—**El decreto de amnistía.**—El Premier Mussolini llegó de Turín con el objeto de someter al conocimiento y firma del Rey el decreto de amnistía. El Premier regresó en seguida a Turín.—(U. P.)

TURIN, 25. — **Durante un festival militar** en honor de Mussolini, en el que figuraba como número principal un simulacro de ataque de trincheras con granadas de mano, 6 de éstas últimas estallaron prematuramente en las manos de los que debían lanzarlas. Resultaron dos heridos de gravedad. El accidente pasó casi desapercibido para el público, pero el premier envió uno de sus ayudantes a imponerse del estado de los heridos.—(U. P.)

BRASIL

RIO DE JANEIRO, 25.— **Los productos del pabellón argentino.** — "O' Jornal do Brazil" elogia al señor Nelson por el ofrecimiento que ha hecho a las instituciones de caridad de los productos expuestos en el pabellón argentino.—(U. P.)

RIO DE JANEIRO, 25.— **La ley de prensa**, con catorce enmiendas enmiendas en su redacción fué aprobada por el Senado, por 27 votos contra 12.—(U. P.)

El empréstito para la valorización del café ha provocado grandes discusiones de la prensa y del Parlamento. Se hacen graves acusaciones al Gobierno anterior.—(U. P.)

Las Cámaras sesionarán hasta el 31 de Diciembre.—(U. P.)

ESTADOS UNIDOS

VICENTINI NO ESTARIA EN BUENAS CONDICIONES

NUEVA YOR, 25.—Vicentini está resfriado; además, siente cansancio en el brazo y en la pierna izquierdos.

Hoy no boxeó, pero sí, corrió algo en el parque central; en seguida hizo ejercicios de pelota medicinal y fué sometido a un vigoroso masaje.

En la tarde trabajará, como de costumbre, media hora en boxear con la sombra, etc. Mañana no trabajará.

Dice que no está todavía del todo aclimatado y que encuentra el aire pesado y demasiado húmedo.—(U. P.)

El manager de Keeley opina sobre Vicentini

NUEVA YORK, 25.—El manager de Keeley, Buser, después de ver ayer y anteayer los trabajos de Vicentini en Madison Square, declaró al corresponsal de la "United Press": "Vicentini se presenta bien. Es un muchacho activo y listo cuya mano izquierda tiene un punch poderoso. Me ha dejado buena impresión; pero confío plenamente en que mi pupilo vencerá."

Keeley se estrena secretamente y no ha visto a Vicentini ni éste le ha visto a él.—(U. P.)

Probando aeroplanos de bombardeo

DAYTON (Ohio) 25. — En la mañana un aeroplano de bombardeo cargó 4,400 libras de bombas, llegó con ellas a una altura de 6,300 pies y permaneció en el aire dos horas.

Mañana repetirá la prueba con 6,000 libras de explosivos. — (U. P.)

Declaración de Mr. Gary

NUEVA YORK, 25. — Mr. Gary, hablando en el American Iron Steel Institute, pronosticó que la creciente prosperidad de la industria americana peligra solamente muy poco, debido a las turbulentas condiciones imperantes en Europa, si bien manifestó sus dudas de que, por ahora, fuera posible ayudar al restablecimiento del equilibrio, pues "el odio, la venganza, la brutalidad y el crimen se evidencian en toda Europa".—(U. P.)

NUEVA YORK, 25. — **El comité americano de los Juegos Olímpicos** se reune hoy para informar respecto a los preparativos para los Juegos de París.—(U. P.)

NUEVA YORK, 25. — **La Comisión de Box de New Jersey** ha entregado la beneficencia 19,000 dólares que fueron recolectados por el réferee del encuentro Walker-Jones, que fué suspendido el 8 de Octubre. (U. P.)

NUEVA YORK, 25.—**Billy Wells ha ofrecido medirse con Roland Todd**, campeón inglés medio pesado, en Londres, si vence mañana a Shade.—(U. P.)

La desgarradura del pulgar derecho de Vicentini

NUEVA YORK, 25. — Respecto de la pequeña hinchazón que tiene Vicentini en el pulgar de la mano izquierda, producida a causa de una ligera desgarradura que se hizo boxeando el Martes, Abel Bersac dice que el campeón chileno tendrá su mano en perfectas condiciones para el match de mañana. — (U. P.)

Lloyd George en Washington

WASHINGTON 25.— Mr. Lloyd George ha estado muy atareado hoy con sus compromisos sociales. Visitó al Presidente Coolidge, al Secretario de Estado Mr. Hughes, con quienes almorzó en la Casa Blanca.

Más tarde visitó al ex-Presidente Wilson y comió con el Secretario del Tesoro, Mr. Mellon.

Mañana almorzará con Mr. Bryan, ex-Secretario del Departamento de Estado.—(U. P.)

URUGUAY

MONTEVIDEO, 25.— **Selección de boxeadores.**— La Unión de Sociedades de boxeo, designó una comisión para la selección de los boxeadores que representarán al Uruguay en los campeonatos suramericanos. Se consideran como candidatos para la selección a los siguientes: en la categoría de peso mosca, Miguez y Daragone; en la de peso gallo, Casella y González; en la de peso pluma, Smoris y Duffau; en la de peso medio mediano, Greco, Trigo y Larroque; en la de peso medio pesado, Rover y Gmo. Silva, y en la categoría de los pesos pesados, Oscar Colombo.—(U. P.)

MONTEVIDEO, 25.— **Derecho aéreo internacional privado.**— El Gobierno de Francia invitó al Gobierno uruguayo a que designara representante ante la Conferencia Internacional de derecho aéreo privado, que se realizará en París.—(U. P.)

MONTEVIDEO, 25.— **La Asociación uruguaya** propondrá que el campeonato suramericano de football se realice en la siguiente forma: el 28 de Octubre, los paraguayos versus argentinos. El 4 de Noviembre, paraguayos versus uruguayos. El 11 de Noviembre, paraguayos versus brasileños. El 18, argentinos versus brasileños. El 25, uruguayos versus brasileños y el 2 de Diciembre, uruguayos versus argentinos.

El team uruguayo vestirá camiseta celeste, medias de colores nacionales y pantalón azul.—(U. P.)

LA INSURRECCION GRIEGA HA SIDO DOMINADA

Declaraciones de Gonatas y Plastiras

ATENAS, 25.—En una gran asamblea pública celebrada esta tarde en Atenas, Plastiras y Gonatas, en sus discursos, declararon que lamentaban estos encuentros fratricidas; pero que tenían la intención de obrar sin compasión para sofocar la sublevación y castigar de un modo ejemplar los jefes del complot. Anunciaron además que las elecciones se llevarán a cabo el 2 de Diciembre.

Dos regimientos de Gonatas son trasladados desde Creta a Salónica. —(U. P.)

La revolución habría sido sofocada en Macedonia y la Tracia

ATENAS, 25.—Plastiras ha decidido no atacar hoy. El Gobierno dice que los movimientos revolucionarios han sido sofocados en la Macedonia y la Tracia Occidental.

El Gobierno abandonó el propósito de bloquear a los sublevados del Peloponeso.

Las tropas gubiernistas se han ido aproximando lentamente a la zona del canal y se han acantonado en Eleusis y Madra.—(U. P.)

Se cree que un hermano de Constantino fomenta la insurrección

ATENAS, 25.—El leader de la sublevación, Metaxas, ha iniciado una campaña de discursos en favor de la insurrección, tratando por todos los medios a su alcance de obtener nuevos reclutas.

El Gobierno sospecha de que el Príncipe Nicolás, hermano de Constantino, fomenta la insurrección.

Un aeroplano rebelde voló nuevamente desde el Peloponeso sobre Atenas, desparramando folletos en contra del Gobierno.—(U. P.)

El bloqueo de las entradas del Canal de Corinto

ATENAS, 25.—El Gobierno ha ordenado a la flota de guerra el bloqueo de las entradas del canal de Corinto.—(U. P.)

Ultimatum a los sublevados

ATENAS, 25.—El coronel Plastiras ha enviado un ultimátum a los sublevados del Peloponeso exigiéndoles que se dispersen en el plazo de una hora.

Mientras tanto la flota los bombardea, en dirección al Norte, en el canal de Corinto.—(U. P.)

La victoria de los Gobiernistas estaría asegurada

ATENAS 25.—El crucero de batalla "Kilkis" bombardeó a los contrarrevolucionarios que se habían concentrado a ambos lados del canal de Corinto.

La flota de guerra de Gonatas que estaba alrededor del Peloponeso, entró al golfo de Corinto y bloqueó el canal por ambos lados.

El Gobierno estima que la victoria está asegurada.

Cuatro aeroplanos llegaron procedentes de Salónica para reforzar las fuerzas aéreas de Gonatas.—(U. P.)

Las tropas del Gobierno ocupan Corinto

LONDRES, 25.—El corresponsal de "The Central News Agency" en Atenas informa que las tropas del Gobierno han ocupado Corinto, de suerte que está asegurado el completo fracaso de la insurrección.—(U. P.-

Insurrectos rodeados cerca de Doiran

ATENAS 25. — Las tropas del Gobierno rodearon a los insurrectos cerca de Doiran.

Se comunica que las fuerzas leales han vuelto a ocupar a Drama y que los buques de guerra del Gobierno bloquean a Patras. — ((U. P.)

ARGENTINA

BUENOS AIRES, 25.— **Periodista suizo.**— Se encuentra en ésta el profesor, escritor y periodista, doctor Carlos Tauber, en misión especial que le encomendó su Gobierno. — (U. P.)

El contra-almirante Julián Irizar, jefe de la Misión Naval en Estados Unidos, encargado de los trabajos que se harán al Moreno y Rivadavia, ha partido a Norte América.— (U. P.)

Los frigoríficos persisten en su actitud adoptada, respecto de la derogación de la ley sobre precio mínimo. Circulan rumores de que se derogará la Ordenanza sobre impuesto en La Plata. El Gobernador envió un mensaje a la Legislatura solicitando autorización para comprar los frigoríficos.—(U. P.)

BUENOS AIRES, 25.— **Campeonato de espada.**— Ayer se realizaron los encuentros por el campeonato nacional de espada. Los participantes pusieron en evidencia su correcto desempeño e hicieron exhibiciones excelentes de esgrima, mereciendo la unánime aprobación de los aficionados que presenciaban los matchs. El teniente Perón, tuvo una especial actuación en su match con L. Giustani.—(U. P.)

BUENOS AIRES, 25 —**Los matchs de box del Sábado.**— El Sábado se realizarán los matchs de box con el objeto de constituir la representación argentina en los campeonatos suramericanos, de peso pluma, mosca, gallo, liviano, medio liviano, mediano y medio pesado.

Pelearán por el campeonato de peso mosca, José Gallo y Osvaldo Morel; por el de peso gallo, Abel Vergara y José Drago; por el de peso pluma, Julio Morocoa y Eduardo Martínez; por el de peso liviano, Alfredo Copello y Justo Avellaneda; por el de peso **medio** mediano, Héctor J. Méndez **y** Marcelo Almagro; por el de peso mediano Carlos M. de la Torre y A. Santoro; por el de peso medio pesado, Manuel Gallardo y Santiago Pecchini.—(U. P.)

Circuito automovilístico. — Se prosiguen los preparativos para la realización de las carreras que organiza el círculo automovilístico por la Copa Standard, llamada el circuito de Morón, de trescientos veinte kilómetros. Se han inscrito los mejores volantes argentinos. — (U. P.)

BUENOS AIRES, 25.—**El triunfo del boxeador Scaglia.**— El boxeador argentino Scaglia, que tuvo una actuación brillante en Estados Unidos, acompañando a Firpo, acaba de confirmar anoche su valor pugilístico, derrotando por Knock Out técnico a Volpi, al sexto round.

Al partir del cuarto round, Scaglia lo derribó cuatro veces, pero Volpi, demostrando un coraje extraordinario continuó aguantando la tormenta durante el cuarto, quinto y sexto rounds.

En el sexto, Volpi se encontraba completamente derrotado, hasta que sus second arrojaron la esponja.

Presenciaron el match, unas dos mil personas, las que ovacionaron a Scaglia durante todo el desarrollo de la pelea.—(U. P.)

BUENOS AIRES, 25.—**Los precios de las carnes.**—Después de la fijación de los precios mínimo a las carnes destinadas a la exportación, se realizó una tercera reunión convocada por el Ministro de Agricultura, con el objeto de fijar el precio máximo de venta de las carnes destinadas al consumo interno.

Los frigoríficos elevaron una nota al Ministerio, puntualizando las razones que les asiste para objetar la practicabilidad de la ley. El Ministro de Agricultura ordenó la devolución de la nota por considerar que iba ella concebida en términos irrespetuosos para las autoridades. —(U. P.)

Anticipos de sueldos.—En vista de que la sanción de la Ley de Presupuestos de 1923 deberá regir para 1924 y en consideración a la demora de su promulgación, se ordenará posiblemente la liquidación de los sueldos administrativos, a título de anticipos, de los meses de Setiembre y Octubre.—(U. P.)

La Federación de Box de Argentina ha eliminado a Alberto Durrte de la categoría de peso pluma para la selección del campeonato suramericano.—(U. P.

PARAGUAY

ASUNCION, 25.—**La mayoría de los tranvías** circulan con nuevo personal.—(U. P.)

GREZ & MAC IVER
TIENEN EL HONOR DE INVITAR A LOS DUEÑOS DE LOS AUTOMOVILES
"CADILLAC"
"OAKLAND"
"CHEVROLET"
Y DEMAS AUTOMOVILISTAS

a la exhibición, en la Sala Imperio, calle Estado, para el Sábado 27 del presente, a las 3 P. M., de una película de la fabricación del automóvil "CADILLAC".

Se pasará, además, una interesante vista de actualidades.

A quienes no hubiéremos enviado invitación especial, pueden solicitar su entrada a

GREZ & MC IVER
MONJITAS 841

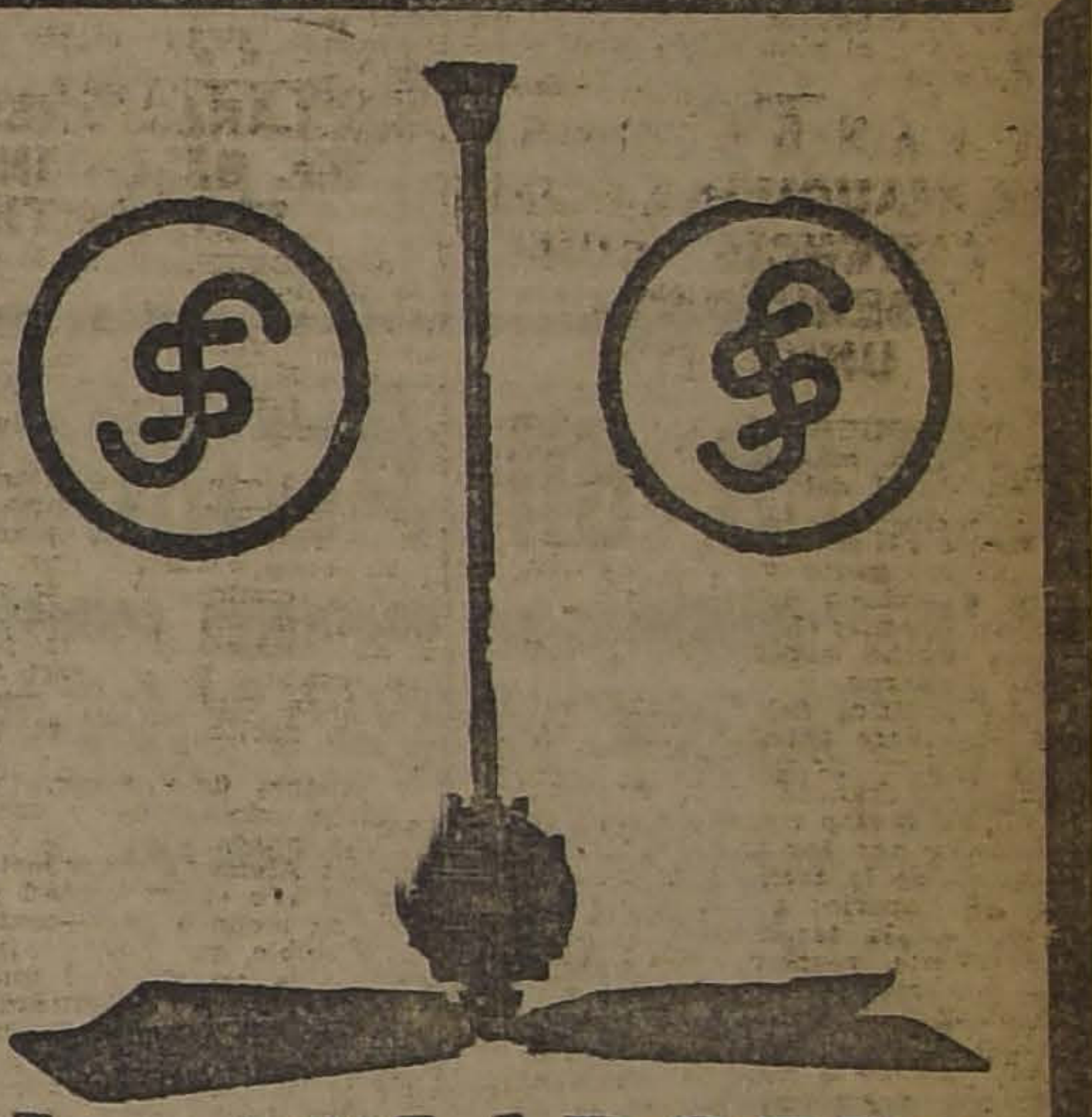

VENTILADORES
DE MESA, DE TECHO, DE PARED
EXTRACTORES DE AIRE
PARA CORRIENTE CONTINUA Y ALTERNA
OFRECEN:
SIEMENS - SCHUCKERT LTDA.
COMPAÑIA DE ELECTRICIDAD
SANTIAGO
HUERFANOS 1025
VALPARAISO —:— ANTOFAGASTA —:— IQUIQUE
CONCEPCION —:— VALDIVIA

CALZADO
Por cuenta de dos importantes Fábricas liquida 6,000 pares a precio de costo
"LA SUD-AMERICA" - ESTADO 22

ALGUNOS PRECIOS DE LOS ARTICULOS

Caballeros

ZAPATON charol, el par	$ 24.00
ZAPATON color, horma moda, el par	26.00
ZAPATON negro, en box-calf, el par	23.00
BOTIN box-calf negro, el par	19.00
BOTIN box-calf calado, el par	25.00
BOTIN box-calf color, liso, el par	27.00
BOTIN box-calf color, calado, el par	28.50
ZAPATON box-calf, color, calado, el par	26.50
BOTIN gutmetal negro 1.a, el par	29.00
ZAPATON gutmetal negro 1.a, el par	28.00
BOTIN cabritilla 1.a varias hormas, el par	32.00
ZAPATON cabritilla 1.a, varias hormas, el par	29.00

BOTIN box-calf negro, el par	22.00

Para niños, gran stock en calzado doble y triple suela de la acreditada marca Rudloff de Valdivia, a precios sin competencia.

Señoras

ZAPATILLAS box-calf color, 4 trabas,	$ 19.00
ZAPATILLAS box-calf color, Reina	19.50
ZAPATILLAS box-calf color, 1 traba	19.00
ZAPATON cabritilla negra, 4 ojetillos	14.00
ZAPATON charol superior	18.00
ZAPATILLA cabritilla color Primavera	21.00
ZAPATILLAS cabritilla, color suplente	22.00
ZAPATILLAS cabritilla, negro, varios modelos	18.00
ZAPITILLAS cabritilla Reina taco Luis XV superior	24.00
ZAPATILLAS cabritilla Sol, taco Luis XV superior	26.00
ZAPATILLA charol 1.a, Reina, superior	18.50
ZAPATON cabritilla color, taco suela francés	20.00
ZAPATILLAS cabritilla color, medio taco americano	21.00
ZAPATILLAS varios modelos, en box-calf color 1/2 taco americano, el par	19.00

En lona blanca, gran surtido en taco cubano, taco Luis XV y medio taco, a precios nunca vistos.

Depósito general del calzado inglés para niño en Sandalias lona y gamuza blanca, en Sandalias box-calf de color, Zapatones y Zapatillas en blanco, negro y color, desde los N.os 18|33, de la acreditada marca Picó, a precios de Fábrica.

Antes de hacer sus compras, consulte precios y se convencerá.

"La Sud-América"
ESTADO 22
FIGUEROLA y SERRA.

PERU

FIRPO LLEGO AYER A LIMA

LIMA 25. — Luis Angel Firpo acompañado de Lavalle, de Pera y de Respress, llegó a las 6 de la tarde.

El muelle de Callao estaba invadido por una multitud de millares de admiradores del boxeador que habían hecho el viaje al puerto para saludarle y que lo aclamaban como si fuera un héroe nacional.

Numerosas lanchas, tripuladas por fanáticos del box rodearon el "Essequibo", aclamando a Firpo. Cuando éste apareció, cerca de doscientos subieron al barco en cuyo puente se organizó una recepción inesperada.

Firpo declaró al corresponsal de la "United Press", que se sentía muy bien y que había gozado en el viaje.

A su llegada a tierra fué recibido por sus amigos argentinos de Lima mientras que centenares de personas se aglomeraban frente a la casa donde se hospedaba. Firpo saludó desde un balcón, correspondiéndole el pueblo con una ovación. — **(U. P.)**

LIMA, 25.—**Arreglos de una carretera**.— Se han comenzado los trabajos en la carretera de Lima al Callao.—**(U. P.)**

El Director de Salubridad conferenció con el Presidente de la República, respecto de la próxima construcción del Hospital.—**(U. P.)**

El Cardenal Benlloch se alojará en el Palacio de Torre Tagle. Se han dispuestos lujosos departamentos.—**(U. P.)**

La Comisión de Presupuestos del Congreso ha terminado el estudio de un proyecto de presupuesto para 1924.—**(U. P.)**

Huelga — Continúa la huelga de los ferroviarios. Los obreros no aceptan el arbitraje que le propusieron los representantes del Gobierno. El Ministro de Fomento comunicó a los huelguistas que si no se designaba árbitro de común acuerdo dentro de veinticuatro horas, sería él designado en conformidad a la ley sobre la materia.—**(U. P.)**

ECUADOR

GUAYAQUIL, 25. — **Manifestación de protesta**.— En la provincia de Carchi se realizó una gran manifestación de protesta contra el Congreso por haber ordenado la suspensión de los trabajos del ferrocarril de San Lorenzo. Hubo frases vibrantes de patriotismo.—**(U. P.)**

Informaciones comerciales, por cable

El mercado de metales

NUEVA YORK, 25.—El estaño se cotizó hoy a razón de 42.50 centavos oro la libra para pago al contado.

El cobre se cotizó hoy a razón de 12.62 1\|2 centavos oro la libra para pago al contado.—**(U. P.)**

El mercado de cereales

CHICAGO, 25—Se han fijado hoy los siguientes precios para cereales:

Trigo:

Para entrega en Octubre, 107 1\|4 centavos oro el bushel.

Para entrega en Diciembre, 111 3\|5 centavos oro el bushel.

Para entrega en Marzo, 108 1\|4 centavos oro el bushel.

Maíz:

Para entrega en Octubre, 73 3\|4 centavos oro el bushel.

Para entrega en Diciembre, 71 3\|8 centavos oro el bushel.

Para entrega en Marzo, 71 7\|8

Avena:

Para entrega en Octubre, 41 5\|8 centavos oro el bushel.

Para entrega en Diciembre, 44 y 3\|8 centavos oro el bushel.—**(U. P.)**

Las cotizaciones del cambio

NUEVA YORK, 25.— Se han fijado hoy los siguientes tipos de cambios:

Francia, 5.75 centavos opor por franco.

Suiza 17.79 centavos oro por franco.

Italia, 4.96 centavos oro por lira.

España, 13.26 centavos oro por peseta.

Suecia, 26.30 centavos oro por corona.

Noruega, 15.37 centavos oro por corona.

Dinamarca, 17.30 centavos oro corona.

Alemania, no hubo contizaciones.

Austria, 0.0014.1\|4 de centavo por corona.

Checoeslovaquia, 72.70 por dólar.

Holanda, 38.83 por dólar.

Japón, 25. 1\|16 peniques por yen.

Argentina, 152 peniques por peso oro.—**(U. P.)**

Casas en Arriendo

A los propietarios no cobramos comisión

COMPAÑIA, muy central, espléndida casa en altos, consta de gran salón, salita, comedor, escritorio, 8 lindos dormitorios, todas las piezas con parquet, gran hall, otro más chico, 2 piezas toilette, pieza de baño para la servidumbre, cocina, gas y electricidad. Todo confort.

CANON: $ 1,300

SANTO DOMINGO, centralísima casa en bajos, recién refaccionada, consta de lindo salón, comedor, escritorio, 7 dormitorios decorados y con parquet, hall, dos patios, subterráneo, servidumbre, gas y electricidad.

CANON: $ 1,250

DELICIAS, muy buena situación, regia casa en altos esquina, tiene salón, comedor, escritorio, 7 dormitorios, piezas toilette, pisos de parquets. Todo confort.

CANON: $ 1,200

SANTO DOMINGO, cerca de Brasil, muy buena casa de tres pisos, recién terminada, consta de salón, comedor, escritorio, 8 dormitorios, 4 piezas toilette, 3 hall, galerías, terraza, garage, casa para chauffeur, gas y electricidad.

CANON: $ 1,100

EJERCITO, a un paso de Alameda, extensa casa un piso, consta de dos salones, comedor, escritorio, 8 dormitorios, 2 piezas toilette, gran hall, todos los pisos con parquet, dos patios, garage, casa para chauffeur, caballerizas, puerta de servicio, gas y luz eléctrica.

CANON: $ 1,000

AV. VICUÑA MACKENNA, cerca de Alameda, muy bonito chalet, consta de salón, comedor, escritorio, 5 dormitorios, lindo hall, 3 piezas toilette, dependencias, hermoso parque, jardines, etc.

CANON: $ 950

CLARAS, muy central, espléndida casa en bajos, tiene salón, comedor, escritorio, 6 dormitorios, 3 piezas toilette, galerías, corredores, grandes patios, todo confort.

CANON: $ 900

COMPAÑIA, cerca Plaza Brasil, elegante casa en bajos, tiene: salón, comedor, escritorio, 10 dormitorios, pisos de parquet, hall, dos patios, parrón, gallinero, etc.

CANON: $ 900

COMPAÑIA, un paso Brasil, espléndida casa en bajos, consta de salón, comedor, escritorio, 8 dormitorios, hall, patios, gas y luz eléctrica.

CANON: $ 750

AV. MANUEL MONTT, cerca de Providencia, lindo chalet compuesto de salón, comedor, escritorio, 6 dormitorios, jardines, etc.

CANON: $ 800

SANTO DOMINGO, cerca de Cumming, muy buena casa en bajos, tiene salón, comedor, escritorio, 9 dormitorios, gran hall, 2 grandes patios, gas y luz eléctrica.

CANON: $ 800

CATEDRAL, cerca de Morandé, linda casa altos, consta de salón, comedor, escritorio, 6 dormitorios, piezas con parquet, hall, galerías, gas y luz eléctrica.

CANON: $ 700

RECOLETA, esq. Dávila (edificio nuevo), lindas casas recién terminadas, almacenes, etc.

CANON: DE $ 400 A 700

BELLAVISTA, un paso Parque Forestal, espléndida casa un piso, consta de salón, comedor, escritorio, 9 dormitorios, regio hall, 2 patios, parrón, árboles frutales, muy buenos pisos, garage, casa para chauffeur, etc.

CANON: $ 700

HUERFANOS, cerca de Brasil, muy buena casa en bajos, consta de salón, comedor, escritorio, 7 dormitorios, hall, baño instalado, 2 patios, muy bien tenida.

CANON: $ 650

MATUCANA, cerca de Alameda, regia casa altos, consta de salón, comedor, escritorio, 9 dormitorios, hall, galerías, piezas decoradas, patio en bajos, parrón, árboles frutales, gallinero. Todo confort y elegancia.

CANON: $ 650

CATEDRAL, cerca de Bulnes, espaciosa casa altos, consta de salón, comedor, escritorio, 9 dormitorios, amplias galerías, muy asoleada.

CANON: $ 650

GARCIA REYES, muy buena situación, elegante casa en bajos, consta de salón, comedor, escritorio, 9 dormitorios, piezas parquets y decoradas, piezas toilette, hall, patios, gas y electricidad.

CANON: $ 600

GRAN AV. MACUL, espaciosa casa quinta, consta de 10 piezas fuera dependencias, piezas toilette, hall, gran huerto, 2 parrones, media cuadra de largo, garage, cocheras, casa cuidador, etc.

CANON: $ 600

MATUCANA, un paso Alameda, regia casa en bajos, recién terminada, consta de salón, comedor, escritorio, 7 dormitorios, piezas decoradas y con parquet, piezas toilette, gas y electricidad.

CANON: $ 550

SANTO DOMINGO, cerca de Teatinos, muy buena casa altos, recién terminada, 6 piezas y servicios, hall, galerías, gas y electricidad.

CANON: $ 500

SAN ISIDRO, cerca de Alameda, elegante casa de dos pisos, para poca familia, consta de salón, comedor, escritorio, 3 dormitorios, hall, galerías, electricidad.

CANON: $ 500

CLARAS, cerca de Huérfanos, espléndido departamento especial para profesional, consta de 4 piezas y dependencias, hall, galerías, recién terminada.

CANON: $ 500

MATURANA, cerca de Huérfanos, espléndida casa altos, consta de salón, escritorio, comedor, 7 dormitorios, gran hall, galerías, etc.

CANON: $ 500

MAESTRANZA, cerca de Alameda, muy buena casa altos, consta de salón, comedor, escritorio, comedor, 4 dormitorios, hall, galerías, gas y electricidad. Tiene patio en bajos y está en muy buen estado.

CANON: $ 400

GARCIA REYES, espléndida casa en bajos, consta de salón, comedor, escritorio, 4 dormitorios, hall, patios, gas y electricidad.

CANON: $ 400

DAVILA, a un paso de Recoleta y una de las mejores de dicha calle, consta de salón, comedor, escritorio, 5 dormitorios, patios, árboles frutales, galerías, gas y electricidad.

CANON: $ 450

TOCORNAL, muy buena casa un piso, recién refaccionada, consta de salón, comedor, escritorio, 6 dormitorios, fuera dependencias, patios, gas y electricidad.

CANON: $ 400

SANTA VICTORIA, muy buenas casas en bajos, recién terminadas, de 9 y 10 piezas. Toda clase de comodidades.

CANON: DE $ 300, $ 350 y $ 360

CUETO, al llegar a Santo Domingo, linda casa en bajos, consta de salón, comedor, escritorio, 8 dormitorios, hall, patios, árboles frutales, gas y electricidad.

CANON: $ 350

BELLAVISTA, un paso de Parque Forestal, muy buena casa en altos, consta de salón, comedor, escritorio, 4 dormitorios, hall, galerías, gas y electricidad.

CANON: $ 300

Y muchas otras que pueden solicitar órdenes para visitarlas donde:

RIVERA & ARCE

Huérfanos 1153 - Oficina 28 - Casilla 3555

EN HONOR DEL CARDENAL BENLLOCH

EL GRAN BANQUETE QUE LE FUE OFRECIDO ANOCHE EN EL CLUB DE LA UNION

Objeto de los festejos de los diversos círculos continúa siendo el Cardenal Benlloch.

LA VELADA DE AYER EN EL TEATRO MIRAFLORES

Como se había anunciado, ayer se llevó a efecto en el Teatro Miraflores la velada que la Comunidad Mercedaria ofrecía en honor del prelado español. A esta fiesta asistió una numerosísima concurrencia y en ella hicieron uso de la palabra el Rector de la Orden, Padre Romero; los señores Santiago Laso y Belisario Gálvez y otros oradores. En seguida se desarrollaron diversos números de variedades a cargo de alumnos del Colegio de San Pedro Nolasco.

EL BANQUETE EN EL CLUB DE LA UNION

A las 9 P. M. se dió comienzo al banquete que se ofrecía anoche en el Club de la Unión al Cardenal Benlloch.

En uno de los comedores del Club tomaron asiento los comensales que eran cerca de doscientos.

Ofreció la manifestación don Luis Claro Solar, en un brillante discurso que fué frecuentemente interrumpido por los aplausos de la concurrencia.

Contestó el Cardenal Benlloch en una elocuente improvisación en que quedaron una vez más de relieve las dotes oratorias que posee el prelado español. Con afortunadas frases agradeció la manifestación de que era objeto, así como las múltiples atenciones que se le han prodigado durante su estada en nuestro país.

El Cardenal Benlloch fué objeto de cariñosas manifestaciones en los trozos más elocuentes de su brillante disertación.

ALBUM AUTOGRAFO

A petición de un numeroso grupo de jóvenes católicos, los señores Luis Navarro y Cía., harán obsequio a Su Eminencia el Cardenal Dr. Juan Benlloch y Vivó, de un precioso y valioso Album-Autógrafo en el cual irán las firmas de las más destacadas personalidades chilenas, colonias española y extranjeras.

Los señores Luis Navarro y Cía., ruegan a la sociedad de Santiago, les den las facilidades del caso para la más rápida recolección de las firmas, ya que se acercan los días en que Su Eminencia abandonará nuestro país.

ASISTENTES AL BANQUETE EN EL CLUB DE LA UNION.

EL DIA DE LA MARINA

EL SABADO PROXIMO, CONSAGRADO POR LOS ESTADOS UNIDOS A HONRAR A LA MARINA, SE TRIBUTARA POR ESA NACION UN HOMENAJE A ARTURO PRAT

El día 27 de Noviembre de cada año los Estados Unidos lo dedican a honrar a la Marina y a los que hallaron la muerte por ella.

Con este motivo, en todos los países en donde exista Adicto Naval, se tributa un homenaje al héroe naval de esa Nación, colocando un significativo ramo de flores en su tumba.

En Chile ese homenaje de los Estados Unidos, como nos lo declaró el Embajador de ese país, señor William Miller Collier, se tributará a Arturo Prat, reconocido como el héroe naval chileno.

Con este motivo el Adicto de la Marina Americana, agregado a la Embajada, capitán señor Sears, el Sábado en la tarde depositará en el Monumento a Prat, en Valparaíso una corona de flores naturales, símbolo del homenaje de la Gran Nación del Norte a nuestro héroe.

Dada la importancia de este acto, el Gobierno ha dispuesto que ese día formen en la Plaza Sotomayor de Valparaíso, la Escuela Naval, la Escuela de Ingenieros, tropa de marinería de los buques de guerra surtos en la bahía y los Regimientos Maipo y Coraceros.

En representación del Presidente, concurrirá a este acto el Edecán, capitán de fragata, don Silverio Brañas.

LA INSTRUCCION Y LAS MUJERES

LA SEÑORITA PAULINA FERNANDEZ PEÑA DICTO AYER EN SAN BERNARDO UNA INTERESANTE CONFERENCIA

A las seis y media de la tarde de ayer, se efectuó en el Teatro Venus, de San Bernardo, la conferencia anunciada por la señorita Paulina Fernández Peña.

Ante una concurrencia numerosísima, la señorita Fernández Peña disertó sobre "La educación y los beneficios que ella reporta a las mujeres", siendo muy aplaudidas sus atinadas observaciones y las tesis que desarrolló con completo conocimiento de la materia.

Se encontraban presentes en el acto, las autoridades del pueblo y altas personalidades de la instrucción. La señorita Fernández fué presentada en un elocuente discurso por el secretario de la Gobernación.

Después de algunos números de música se procedió a hacer una colecta dentro del teatro para formar un centro de Beneficencia Escolar que llevará el nombre de la señorita Fernández Peña. La colecta obtuvo magníficos resultados.

Planta frigorífica

Se designó una comisión compuesta del Director de los Servicios Agrícolas, señor Francisco Rojas Huneeus y de los ingenieros señores Gelves y Holtheurs para que se reciba de los trabajos de construcción de la planta frigorífica de la Quinta Normal.

VIDA ESTUDIANTIL

FEDERACION NACIONAL DE ESTUDIANTES. — Se ha citado a sesión extraordinaria de directorio para mañana Sábado, a las 9.30 P. M.

NOTICIAS DIVERSAS

FERROCARRIL DE ARICA A LA PAZ.— El Ministerio de Ferrocarriles hace las gestiones del caso para adquirir 6,000 toneladas de carbón para este ferrocarril.

EDUCACION

EL SEGUNDO CENSO ESCOLAR

COMPRENDE A TODOS LOS MENORES, DESDE LOS 6 AÑOS CUMPLIDOS A LOS 16, EXCEPTUANDOSE LOS DE 13 AÑOS CUMPLIDOS A 16, QUE COMPRUEBEN HABER SATISFECHO LA OBLIGACION ESCOLAR

De acuerdo con las instrucciones impartidas por las autoridades correspondientes, ayer se iniciaron en todo el país los trabajos del levantamiento del Segundo Censo Escolar, que se hace para anotar a los menores que deben asistir a las escuelas y establecer dónde y en qué forma reciben su educación.

LA ORGANIZACION

Los trabajos son dirigidos por la Dirección General de Educación Primaria y están a cargo de las Juntas Comunales de Educación, auxiliadas por los profesores primarios.

EL CENSO EN EL PAIS

La Dirección General de Educación Primaria ha recibido numerosos telegramas de diferentes partes del país, anunciando la correcta organización y funcionamiento de los trabajos. Reproducimos algunos:

"Rengo. — Juntas Comunales departamento de Caupolicán iniciaron trabajo censo escolar. — **Visitador Escuelas**".

"Ránquil. — Los trabajos del censo escolar han empezado con entusiasmo por los maestros de esta comuna. — **H. Viveros**, Secretario Junta".

"Coquimbo. — Censo principió con toda regularidad esta comuna. — **Cepeda**, Presidente Junta Comunal".

"Linares. — Comisiones encargadas censo han sido despachadas sin inconveniente alguno. Hoy dan principio a sus funciones. — **Presidente Junta Comunal**".

"San Clemente. — Hoy ha quedado organizado trabajo censo escolar esta comuna, con ayuda policía En otras comunas se ha dado hoy mismo comienzo trabajos. — **Valenzuela S.**, Presidente Junta Comunal".

"Osorno. — Todas Juntas Comunales han preparado trabajos preliminares levantar censo, sin haber dificultad en ninguna parte. — **Visitador Escuelas**".

"Valdivia, 24 de Octubre. — Juntas Comunales de Educación iniciarán mañana censo escolar. — **Visitador Escuelas**".

"Santa Juana, 24 de Octubre. — Trabajos preparatorios censo escolar hechos con regularidad. — **Labarthe**, Presidente Junta Comunal".

"Lota, 24 de Octubre. — Presidente Junta comunica trabajos preparatorios censo terminados mañana. Trabajaremos con entusiasmo.— **Morand Ohrel**, Presidente Junta Comunal".

"Tomé, 24 de Octubre. — Todo listo. Censo comienza mañana. — **Soto Ayala**, Presidente Junta Comunal".

"Lebu, 24 de Octubre. — Junta Arauco, Carampangue, Lebu, Cañete y Contulmo, empezaron trabajos censo. En Curanilahue dispúsose trabajos. Dirijo en Los Alamos y en Quidico el Director de la Supreior de Cañete. — **Visitador Escuelas**".

"Ovalle, 24 de Octubre. — Diríjome comuna Canela, disponer trabajos censo escolar. No se han presentado inconvenientes para levantamiento censo demás comunas jurisdicción. — **Visitador Escuelas.**

"Cauquenes, 24 de Octubre.—Juntas Comunales jurisdicción a mi cargo, iniciaron oportunamente trabajos preparatorios empadronamiento. Estimo que este trabajo llevaráse a cabo sin entorpecimiento".

"Victoria, 24 de Octubre. — Ninguna Junta me ha comunicado entorpecimientos trabajos preparatorios del censo. — **Visitador Escuelas**".

"Ligua, 24 de Octubre. — Juntas Comunales Ligua, Cabildo y Los Vilos ,tienen preparado censo escolar. Dejo organizado trabajos comunas Zapallar, Loncotoma y Quilimarí. — **Visitador Escuelas**".

"Parral, 24 de Octubre. — Juntas Comunales mi jurisdicción han iniciado trabajos preparatorios censo escolar, oportunamente. — **Visitador Escuelas**".

"Constitución. — Efectúase censo comunas Constitución, Nirivilo y Empedrado. Le comunicaré respecto Chanco y Curanipe, apenas me contesten esas Juntas".

"Peumo. — Juntas Comunales han iniciado trabajos preparatorios censo escolar. — **Visitador Escuelas**".

"Talca, 24 de Octubre. — Juntas Comunales constituídas han iniciado censo escolar. — **Visitador Escuelas**".

"Los Angeles. — Esta oficina tiene conocimietno han iniciado trabajos preparación censo Juntas Comunales Los Angeles, Quilleco, Santa Bárbara, Nacimiento, Negrete y Mulchén. — **Visitador Escuelas**".

"Concepción. — Juntas Comunales Educación departamentos Concepción, Talcahuano, Coelemu y Lautaro, trabajan activamente censo escolar. He dado a las comisiones todas las instrucciones necesarias, incluso las referentes a los números 14 y 16 del formulario número 22".

POR LAS COMUNAS DE SANTIAGO

Ayer recorrimos varios sectores de la capital.

En todas partes observamos que las comisiones empadronadoras, formadas por profesores y profesoras primarias, trabajaban con corrección y entusiasmo.

En la cuarta comuna conversamos breves momentos con el presidente de la Junta, don Pedro A. Alarcón.

El señor Alarcón nos manifestó que el personal de profesores que trabaja en el censo bajo su dirección, se desempeñaba en excelente forma y merecía toda clase de felicitaciones.

ESCENAS INTERESANTES

Durante las labores se han desarrollado escenas por demás curiosas.

El caso de padres que niegan a sus hijos, que los esconden, que les cambian la edad, que hacen mil maniobras para eludir las anotaciones del censo se ha repetido en muchas partes debido a la ignorancia de algunas gentes.

Entre los muchos incidentes que están en nuestro conocimiento narraremos el siguiente:

La comisión formada por dos profesoras jóvenes y simpáticas, y un viejo maestro llegó como a las 11.30 de la mañana a uno de los conventillos de la 4.a Comuna.

El patio común que de ordinario está lleno de niños que gritan y juegan, estaba solitario y...

Golpearon en la casita N.o 13. Salió a abrir una mujer que con agrio modo recibió a los visitantes.

—¿Cuántos niños tiene?

—Ninguno, señoritas.

—.....Dispense señora; pero como observamos que en esa mesa arreglada para el almuerzo hay varios cubiertos que esperan, y allí divisamos algunos sombreros de niños....

—¡No le digo señoritas que no tengo ninguno!

¡¡Si se murieron!!

En ese mismo momento se oyó un gran estrépito y gritos de niños que llamaban a la madre.

—¡Pepito me pegó en la nariz!..

Eran 6 los niños que habían sido escondidos por allí quizá donde.

Ricardo Poenisch.

Curso de Fisiología e Higiene

Esta noche a las 9, tendrá lugar en el Instituto de Educación Física la tercera lección del Curso de Fisiología e Higiene. El tema elegido es "Estructura del corazón humano y de los vertebrados".

La clase será ilustrada con demos-

YO CREO QUE SI

Usamos Anilinas

MUNDIAL

Colores LUDWIG

Nos costará sólo

$ 1.20

Vestirnos bien y en el color que deseemos sin salir de casa y sin GASTAR EN INGREDIENTES.

No olvidarse: Anilina MUNDIAL

"LA PODEROSA"

RESULTADO DEL SORTEO DE AMORTIZACION VERIFICADO AYER

BONOS DE UN PESO. SORTEO 25 DE OCTUBRE DE 1923

CON $ 5,000: 78728

CON $ 1,000

13858 39039 74108 77413 84471

CON $ 500

19895 25006 31200 41683 54438

CON $ 100

00014 01726 07026 22030 25473 29638 32037 34280 34336
35035 35615 37024 38023 41688 42717 46423 49239 56024
61071 75647 75979 77853 82275 83113 84105 91076 95628

CON $ 50

00476 01729 02887 03110 03772 04015 05670 09646 11354
13837 21333 23044 24024 25225 27176 31267 32651 32674
34426 35736 36819 37123 39315 40880 43323 44640 45431
47404 48968 49937 51337 53705 54804 55605 56573 56610
56858 59900 64955 70038 71308 72667 72808 74087 75036
75747 80525 81079 81238 82613

CON $ 20

01376 02633 03196 03834 04876 07024 07484 07626 08739
09208 11678 11876 13042 14302 16335 18088 18433 19035
22738 23823 24029 24365 24755 25111 25636 26633 26658
28018 28212 29320 31004 31024 31033 31216 32687 32850
32870 33032 33347 33366 33673 34017 34038 34320 34372
34836 35089 35528 36057 37273 38668 38736 39175 39330
39877 42037 42623 44655 44735 44864 46326 46471 47428
47800 48304 48603 50022 50123 51129 51302 51331 52633
54155 54426 54479 54635 54786 54834 54859 55429 56022
58335 59136 59828 61382 64059 64338 65357 65394 66635
72138 73057 74027 74638 75033 75394 76018 76194 76286
76632 77106 77871 78822 80780 81082 81367 83336 83739
83846 84739 84825 85088 85036 85171 89650

El Acta Original del Sorteo ha quedado protocolizada y a disposición del público en la Notaría del señor Javier Echeverría Vial.

Los Premios se pagan en los locales y horas de costumbre.

Las listas oficiales de premios de este Sorteo estarán a disposición del público desde hoy.

PROXIMOS SORTEOS

EL 15 DE NOVIEMBRE PARA LOS BONOS DE DOS PESOS, Y EL 25 DE NOVIEMBRE PARA LOS BONOS DE UN PESO.

BONOS DE PROPIEDAD

En "La Nación" de pasado mañana **DOMINGO 28**, publicaremos los detalles completos del **"BONO DE PROPIEDAD"** y su **REGLAMENTO**.

Esta publicación causará una verdadera revolución en todos los hogares.

NO DEJE DE LEER EL DOMINGO DICHA PAGINA y si no tiene tiempo para leerla en la mañana, léala en la tarde, en la noche o al día siguiente, **PERO LEALA!!**

Se convencerá después, que en realidad merecía ser leída.

La combinación del **"BONO DE PROPIEDAD"** es lo más estupendo que se ha conocido hasta hoy en Chile.

El **"BONO DE PROPIEDAD"** resuelve de golpe, el problema de la habitación barata en Chile, en la forma más atrayente y simpática que es posible imaginarse.

☛ Figúrese Ud. que:

1.o) Elige Ud. un sitio en un barrio de gran porvenir como es aquél que "LA PODEROSA" ofrecerá al público.

2.o) La Sociedad se lo vende pagadero en **"BONOS DE PROPIEDAD"** NO PREMIADOS dentro del plazo de 5 años, **SIN INTERESES.**

3.o) Después de cada Sorteo si sus Bonos no salen premiados, Ud. los abona a cuenta del terreno comprado y la Sociedad se los recibe POR EL MISMO VALOR EN QUE UD. LOS ADQUIRIO.

4.o) La Sociedad efectuará en la Población "La Poderosa" donde estará situado el terreno elegido por Ud., grandes trabajos, a fin de dotarla de pavimentación y demás servicios, incluso el de movilización rápida y moderna.

5.o) Estos servicios valorizarán el terreno en forma que en uno, dos o tres años, valdrán el doble o triple de la suma que Ud. se comprometió a pagar por él en **"BONOS DE PROPIEDAD" NO PREMIADOS y sin intereses.**

6.o) Una vez pagado el terreno, la Sociedad le facilitará a Ud. el dinero para que lo edifique, y hasta un máximum de **20,000 PESOS.**

EL BONO DE PROPIEDAD

es algo tan interesante que constituirá el comentario público no sólo en Chile sino que en las demás Repúblicas Suramericanas, donde no es conocido.

No se olvide: el Domingo "La Nación" a primera hora; busque la página e impóngase

CONCURSO DE OPINIONES

Desde el Lunes próximo podrá pedir Ud. las **"BASES DEL CONCURSO"** en la Oficina Matriz o en cualquiera de nuestras Agencias.

1,122 PREMIOS CON 19,500 PESOS

Podrán tomar parte en el "CONCURSO" todas las personas que saben leer y escribir.

DOCUMENTO No. 1

El "DOCUMENTO N.o 1" que hay necesidad de leer para tomar parte en el Concurso,

SE PUBLICARA EL MIERCOLES 31

"LA PODEROSA"

TEATINOS 333

ARTEMIO GUTIERREZ y Cía.

Liceo de Aplicación

LA REVISTA DE GIMNASIA DE HOY EN EL STADIUM POLICIAL

Hoy se efectuará en el Stadium Policial, la revista de gimnasia y campeonato de atletismo del Liceo de Aplicación.

Participarán en él los 18 cursos del establecimiento. El profesor de Educación Física del Liceo, don Máximo Kahni, ha organizado las diferentes pruebas, estableciendo novedosas condiciones para subsanar las naturales diferencias de capacidad entre los participantes. han sido invitadas las autoridades educacionales y profesorado de la capital.

FIESTA LITERARIA.—El Sábado 27, a las 9.30 P. M., en el aula magna del Liceo de Aplicación, se llevará a efecto una interesante fiesta literaria y musical con que el Centro de Alumnos y Ex-Alumnos del Liceo Nocturno Federico Hanssen clausurará el período de sus actividades anuales.

Cátedra de Matemáticas del Instituto Pedagógico

Ha sido nombrado en propiedad profesor de Matemáticas del Instituto Pedagógico, previo el concurso correspondiente, don Enrique Froemel.

El señor Froemel es un distinguido ingeniero y profesor de Estado, y ha desempeñado la cátedra mencionada en carácter de interino, durante más de 7 años, contribuyendo a la eficiente labor del profesor doctor

BIBLIOGRAFIA

UN LIBRO INTERESANTE

Ha salido a luz un libro titulado "El Régimen Económico del Estado y la Administración de la Hacienda

sición de reformas convenientes en la administración financiera del Estado y de las Municipalidades

Esta obra ha sido escrita por el Inspector de Tesorerías Municipales, don Luis Alberto Canales, quien ha puesto en sus páginas sus conocimientos y el fruto de sus largos años de experiencia y observación recogidas en el ejercicio de su cargo.

Este libro es de gran utilidad para las oficinas fiscales y municipales, y para los profesionales y hombres de negocios.

Es también útil en los estudios de Derecho, especialmente en los cursos de Hacienda Pública y Economía Política, por la serie de datos que contiene, interesante cooperación y ayuda en la tarea investigadora que en esos estudios puede hacerse necesaria.

Es especialmente indispensable para los funcionarios de Hacienda, para los tesoreros fiscales y muni-

CONTRIBUYENTES DE SANTIAGO

LA 5.a SALA DE LA CORTE DE APELACIONES TERMINARA HOY LA REDACCION DE LA SENTENCIA

El público está al tanto de las incidencias motivadas por la designación de mayores contribuyentes de Santiago.

Los reclamos fueron presentados a la Corte de Apelaciones y tocó a la Quinta Sala conocer de ellos.

Se nos ha informado que la sentencia está ya casi terminada y que ella será entregada probablemente hoy a conocimiento de los interesados.

EL AGREGADO COMERCIAL AMERICANO

En la tarde de ayer el Agregado Comercial a la Embajada de los Estados Unidos, señor Ralph H. Ackerman, acompañado del Embajador señor Collier, pasó a los Ministerios de Relaciones y de Hacienda a saludar a los señores Bello Codesido y Subercaseaux.

El señor Ackerman es un distinguido financista de los Estados Unidos, que vino a Santiago hace poco como Consejero de la Delegación Americana a la V Conferencia Panamericana.

ASAMBLEA PRO SALVACION DE LA RAZA

LA CONFERENCIA DE ANTEAYER DEL SEÑOR MOISES POBLETE TRONCOSO

Con una asistencia numerosa de delegados de la Asamblea Pro - Raza y de público asistente, se realizó la conferencia que habíamos anunciado en ediciones anteriores, y cuyo tema, de trascendental importancia, fué dominado en una forma digna de aplauso.

Principió por elogiar las actividades de esta asamblea, que en uno de sus principios lleva la acción que realizará en favor de la infancia. Con datos estadísticos manifestó que la delincuencia infantil ha tenido en los diez años últimos un aumento de 4,000 delincuentes a los 7,000 que fueron detenidos en el año 1912. Agregó que en el régimen carcelario actual no tiene ningún método de regeneración ni en el carácter fisiológico ni en el social.

Referente a las leyes de protección a la infancia, manifestó que éstas no existían en Chile, pues agregó que es el país nuestro el más atrasado en esta materia, pues todos los países latino - americanos tienen leyes de protección a la infancia.

Comparó esta afirmación con la protección que en este sentido hace la República Argentina, Brasil y otros países, que prohiben ejercer cualquiera clase de trabajo a menores de 16 años. Además, los delincuentes infantiles, agregó, son recluídos en reformatorios creados especialmente, en donde, después de ser examinados por un tribunal de doctores, para establecer en forma científica las causales del delito y de investigar todas las indagaciones del pequeño delincuente, son recluídos en el Patronato de Menores de Ambos Sexos, que reciben a éstos con el objeto de regenerarlos, y haciendo una vida de hogar, y no de patibularios, como existe en Chile.

En nuestro país, agregó, trabajan 30,000 niños que constituirán la completa degeneración de la raza chilena, pues serán la raza enclenque de futuras generaciones.

Terminó esta conferencia entregando a esa asamblea el proyecto que será presentado a los poderes públicos en favor de la proetcción de la infancia.

Terminada la conferencia, terciaron sobre esta misma materia, el doctor Julio Bstos, el señor Simón González, quienes aportaron una cantidad de trabajos relacionados con este problema.

Hablaron también el señor Federico Fernández, el señor Marcos Miranda y otros asistentes, en el sentido de agitar a la opinión pública sobre este problema, a fin de que se pongan todas las actividades al alcance, a fin de conseguir una efectiva protección a la infancia, hoy abandonada por los poderes públicos de nuestro país, que en nada se han preocupado de las futuras generaciones.

Se acordó al final repetir esta conferencia en un teatro de la capital.

SOCIEDAD UNION COMERCIAL

El Directorio de esta institución, en sesión de hoy, acordó honrar la memoria del socio fundador y ex-presidente, don Santos Martínez, fallecido en la ciudad de Talca el día de ayer, con lo siguiente:

1.o Colocar su retrato en el salón de honor.

2.o Enviar una nota de condolencia a su señora esposa e hijas.

3.o Entornar la puerta principal del local social.

4.o Enviar un telegrama al socio don Andrés 2.o Vaccaro para que, en representación de la Sociedad, forme una comisión con los consocios recidentes en Talca, señores: Normandin, Garcés, Vallespin, Parra, Fuenzalida y demás socios en ésa. Esta comisión presidida por el señor Vaccaro deberá acompañar al Cementerio los restos del señor Martínez, haciendo él uso de la palabra, y depositar una corona de flores a nombre de la Sociedad.

5.o Levantar la sesión como un homenaje especial a la memoria del señor Martínez.

En seguida el señor presidente, don Carlos Salinas O., poniéndose de pie, pronunció un sentido discurso en el cual hizo resaltar los valiosos servicios prestados por el extinto en los primeros pasos que dió la Unión Comercial; y además sus prendas personales que le granjearon el respeto y la estimación de todos sus consocios.

El señor Bacciarini, vice-presidente, expresó en términos muy sentidos y se adhirió en todo a las palabras del señor presidente.

Por último, en señal de duelo, se levantó la sesión.

LA INDUSTRIA SALITRERA

Como ya se ha anunciado, hoy y mañana se exhibirán en el Teatro Splendid, de 10 a 12 A. M., y de 2 a 6 P. M., las películas cinematográficas hechas confeccionar por la Asociación de Productores de Salitre.

Estas películas, denominadas: "La Industria Salitrera" y "Magia Blanca", se pasarán por el lente, sin interrupción, de manera que toda persona pueda verla en su totalidad, llegando en cualquier parte de su desarrollo.

En una de estas películas se presentan todas las faenas de la elaboración del nitrato en Chile, sin omitir ningún detalle. En la otra, se han tomado las demostraciones hechas en los campos algodoneros de los Estados Unidos, cuyas escenas, de un verdadero interés científico, han sido insertadas artísticamente en un conjunto novelesco.

La Asociación de Productores de Salitre por medio de sus agentes exclusivos señores Wessel, Duval y Cía., invita especialmente a esta exhibición a los señores agricultores que se encuentran en esta capital, con motivo de la Exposición de Animales.

Esta velada que ofrece gratuitamente la Asociación de Productores será amenizada con una espléndida orquesta.

DEFRAUDAIONES FERROVIARIAS

Hemos informado ampliamente acerca del estado en que se encuentra el proceso por defraudaciones a la Empresa de Ferrocarriles que se sigue ante los Tribunales de Justicia.

Ayer el señor Carlos Pinto Durán entregó una presentación sobre este asunto a la Corte. El documento quedó en poder del presidente de la Corporación, quien, previa el estudio correspondiente, decidirá el curso que debe dársele.

Se nos ha informado que probablemente la presentación del señor Pinto Durán será entregada al Ministro señor Moisés Lazo, a cuyo cargo corre el proceso.

LA VISITA A LOS JUZGADOS DEL CRIMEN

LA CORTE PIDE AL MINISTRO SR. CARREÑO GOMEZ LA PRONTA EVACUACION DE SU INFORME

En los últimos días hemos dado amplias informaciones acerca de las actuaciones que han cabido al Ministro señor Carreño Gómez en la visita a los Juzgados del Crimen ordenada por la Corte Suprema.

Con motivo de algunas resoluciones solicitadas al Tribunal, éste envió ayer tarde una nota al señor Carreño Gómez, pidiéndole la pronta evacuación del informe correspondiente con los detalles de su visita de inspección.

CORDIALIDAD CHILENO-COLOMBIANA

ACTUACION DE NUESTRO REPRESENTANTE EN BOGOTA

El 18 de Setiembre último, el Excelentísimo Presidente de Colombia, señor Ospina y su distinguida esposa, ofrecieron en el Palacio de la Carrera, un gran banquete al Cuerpo Diplomático y altas personalidades políticas del país. En esta reunión se hizo objeto de un especial saludo al representante de Chile, el Honorable Envargado de Negocios, señor Videla Jara.

"El Espectador", de Bogotá, dió cuenta de la recepción habida el día 18 en la Legación chilena, en los siguientes términos:

"Ayer tarde, en la Legación de Chile, el Encargado de Negocios de ese país, don Humberto Videla Jara, y su esposa, la señora doña Fanny Mallarino de Videla Jara, dieron una suntuosa recepción, con motivo de la fiesta nacional del hermano país, durante la cual una numerosa orquesta ayudó a la unánime alegría. Los dueños de casa atendieron deliciosamente a sus invitados. De las cinco a las siete se bailó animadamente. La concurrencia estaba formada de la colonia chilena, algunos de los miembros del despacho, muchos miembros del Cuerpo Diplomático, y damas y caballeros de la alta sociedad.

En la instalación de la Asamblea de Estudiantes Universitarios, que fué presidida por el Ministro de Instrucción Pública, señor Miguel Arroyo Díez, el Encargado de Negocios señor Videla hizo entrega en un conceptuoso discurso de un mensaje de saludo que a los estudiantes de Bogotá enviaban los de Santiago. El Ministro de Instrucción Pública, señor Arroyo, agradeció a nombre de la Asamblea esta demostración y pidió se enviara un cordial saludo a la juventud universitaria de Chile.

Uno de los números de las fiestas de los Estudiantes celebradas últimamente en Bogotá, consistió en la Fiesta del Arbol, la que se efectuó en la Avenida Santiago de Chile, a lo largo de la cual los boy-scouts del Gimnasio Moderno, la Escuela Ricaurte y el Colegio de San Bartolomé, plantaron varios arbustos llevados y obsequiados por el Encargado de Negocios de Chile señor Videla.

Dió lugar a una simpática reunión en la Legación de Chile, el acto de entrega de la medalla "Al Mérito", concedida por el Gobierno chileno al Director de la Escuela Militar, de Colombia, coronel señor Luis Felipe Acevedo, y al oficial de Estado Mayor, teniente coronel señor Luis Acevedo T.

SOCIEDAD DE EMPLEADOS JUDICIALES

En la sesión preparatoria celebrada por el nuevo Directorio de esta joven y prestigiosa institución, después de varias votaciones, eligió la siguiente mesa directiva:

Presidente, don José Cabello, reelegido; vice-presidente, don Alfredo Vigneaux; secretario, don Humberto Romo, reelegido; pro-secretario, don Carlos García; tesorero, don Nicolás Canales.

Se nos encarga citar tanto a los directores como a la junta revisora de cuentas para mañana a las 7 y media P. M., a fin de nombrar las comisiones que, según los reglamentos, deben designarse.

Asimismo, se nos encarga citar para el Sábado 27 a las 6 y media P. M. a todos los socios a la sesión solemne con que principiarán los festejos de celebración del aniversario, en cuya sesión se repartirán los diplomas.

Universidad Popular Lastarria

CLASE DE DON DANIEL SCHWITZER

Hoy, a las 8 1|2 P. M., en la Unión Local de la I. W. W., Nataniel 1072, se efectuará la clase de Economía Social. El señor Schwitzer desarrollará los siguientes puntos:

Manera en que la sociedad cumple sus fines.

Organización de la sociedad.

El individuo y la sociedad.

¿Hay oposición entre el interés individual y el colectivo?

Los cursos de esta Universidad continuarán funcionando durante algún tiempo en el local aludido.

Sociedad Médica

Esta noche a las 9.30 P. M., celebrará sesión ordinaria de conferencias, en su local de costumbre.

La tabla es la siguiente. — Primera hora:

1.o Discusión de los casos de la sesión anterior.

2.o Doctor Díaz Muñoz. — Caso clínico.

3.o Doctor H. Alessandri. — Disociación aurículo-ventricular incompleta (de la clínica del profesor García Guerrero, presentación de enfermo).

4.o Profesor E. Prado Tagle. —Diabetis sifilítica (clínica del profesor García Guerrero, presentación de enfermo).

5.o Doctor Lea Plaza. Mal de Pott sifilítico.

6.o Doctor Meza Olva. — Quiste hidatídico del pulmón. — Presentación de enfermo:

Segunda hora:

1.o Doctor Cruz Coke. — Consideraciones sobre la importancia de la determinación de los iones hidrógenos en los medios biológicos.

2.o Doctor Sepúlveda. — Meningitis cerebro-espinal.

Liga de Defensa de Comerciantes

Se cita a la sesión ordinaria para hoy, a las 8 P. M., en Monjitas N.o 877.

GC Ltd

3 Nuevas e Interesantes Réclames

Incorpora HOY GATH & CHAVES a lás muchas que viene ofreciendo

Confección para Niños, Zapatería Hombres y Zapatería Señoras

A los jefes de familia les recomendamos especialmente estas RECLAMES, cuyos PRECIOS BAJOS son de capital importancia para la ECONOMIA, que todos estamos llamados a practicar con la mayor eficiencia.

Además: BLANCO, COMESTIBLES Y VALIJERIA, continúan brindando baraturas.

Siguen las grandes réclames de Guantes y Pañuelos, Confección Niñas, Librería y Lencería Niñas.

En Confección Niños:

TRAJES DE BRIN

Trajes de blusa rusa en brin de fantasía, artículo práctico para colegial y uso diario, para años 2 a 10; cualquier edad, a **$ 11.50**

TRAJES marinero en rica galatea inglesa, colores inalterables, rayado azul y blanco, lacre y blanco, celeste y blanco y otros; cuello y puños de brin color, para años 2 a 11; cualquiedad edad, a **$ 24.90**

TRAJES cazador en brin fantasía, modelos de dos tablones, gran variedad de colores de moda, para años 7 a 14; cualquier edad, a **$ 26.90**

TRAJES cazador con solapa, en brin galatea inglesa, rayado azul y blanco, negro y blanco, y gris y blanco, para años 7 a 14; cualquier edad, a **$ 39.80**

TRAJES VARIOS

TRAJES cazador en viyella rayada, modelo con solapa, doble cuello sport de brin blanco, todo forrado, para años 6 a 12; cualquier edad, a **$ 49.90**

TRAJES cazador con solapa, en rica sarga negra o casimir fantasía de pura lana, variedad de colores, todo forrado, para años 7 a 14; cualquier edad, a **$ 79.50**

TRAJES para niño, forma vestón, en casimir fantasía de lana, colores y corte de gran moda, para años 9 a 15; cualquier edad, a **$ 92.50**

TRAJES para jóvenes, en casimir de fantasía ingleses, gran variedad de colores de moda, corte y terminación perfecta, para años 13 a 17; cualquier edad, a **$ 124.00**

SALDOS

PANTALONES cortos, en brin rayado de buena calidad, para años 2 a 13; cualquier edad, a **$ 5.90**

TRAJES marinero en viyella rayada, lavables, doble cuello y puños de dril blanco, adornados con una franja, para años 4 a 11; cualquier edad, a **$ 34.90**

ADEMAS OFRECEMOS: Trajes Cazador, Marineros, Holandés, Blusa larga y modelos finos.

TRAJES marinero en brin rayado, fondo blanco, cuello y puños de brin color, adornados con soutaches blancos, para años 2 a 6; cualquier edad, a **$ 14.90**

BLUSAS sueltas en fino pongé de pura seda, colores de gran moda, modelo con cuello sport, para años 2 a 11; cualquier edad, a **$ 39.90**

En Valijería:

PARA CAMPO Y EXCURSIONES

ESTUCHES con 6 vasitos de papel, a **$ 0.65**

PIES metálicos para anafes de alcohol, sólido, a **$ 1.00**

TARROS de repuesto, con alcohol, sólido a **$ 1.75**

CUBIERTOS para pic-nic, a **$ 3.25**

VASOS de aluminio, modelo plegable, a **$ 3.50**

CANTIMPLORAS de aluminio, con correa, a **$ 9.00**

ANTEOJOS de larga vista, especial para campaña, desde **$ 75.00**

LICORERAS finas de cristal, con tapas de plata, desde **$ 95.00**

MANTAS de lana merino, tejidas e hiladas a mano, desde **$ 175.00**

MANTAS en rica Vicuña, tejidas e hiladas a mano, desde **$ 325.00**

PARA PLAYA Y JARDIN

SILLAS para playa o jardín, desde **$ 9.90**

MAQUINAS fotográficas, marca "Kodak", de fácil manejo, desde **$ 15.90**

CARPAS para playa, modelo cerrado, desde **$ 105.00**

PARASOLES con ruedo, desde **$ 170.00**

VARIOS

PERCHAS para colgar blusas o vestones, c|u. **$ 0.90**

PERCHAS para colgar trajes completos, desde **$ 1.25**

COLLARES para perros, desde **$ 1.90**

TARJETEROS de suela para maletas, desde **$ 2.25**

CORREAS de suela para rollos, desde **$ 3.90**

THERMOS de 1|2 litro, conserva líquido caliente por 24 horas, desde **$ 7.90**

PORTA-MUSICAS, a **$ 18.00**

MALETAS, modelo Suit-case, en rico pergamoide, desde **$ 35.00**

GARRA-FAS Thermos, para servir a la mesa, a **$ 65.00**

MALETAS neceser, desde **$ 170.00**

En Zapatería Señoras:

CALZADO "ELITE", especialmente fabricado para nuestra Casa.

ZAPATILLAS Reina de cabritilla negra, charolada; zapatón Garibaldi de cabritilla negra; zapatillas de cabritilla charolada, con hebilla y taco Luis XV; el par **$ 35.50**

ZAPATILLAS Reina de cabritilla café oscuro, con una traba de cabritilla negra o café y además un extenso surtido de modelos de cabritilla negra o charolada, con trabas, todos modelos de moda, con taco Luis XV, a **$ 37.50**

En Confección Señoras:

VESTIDOS Y TAPADOS

VESTIDOS en tela de pura lana, hechuras muy variadas y modernas, para señoritas del talle 36 al 42, a **$ 98.00**

VESTIDOS en tela de pura lana, artículo y colores de última moda, talles 44 al 48, a **$ 189.00**

TAPADOS en gabardina y crepé marocain de lana, para media estación, artículo de moda, desde **$ 203.00**

En Blanco

ROPA DE CAMA

FUNDAS de lienzo lavado, largo 130 ctms., a $ 3.30; de 115 ctms, a $ 2.95; de 100 ctms., a **$ 2.80**

CUADRADOS de lienzo lavado, con dibujos de vainilla, a $ 4.20; con centro liso, a **$ 3.80**

SABANAS de crea especial, tamaño 140x240, c|u. **$ 11.90**

SABANAS de crea, calidad extra, tamaño 160x250, c|u. **$ 18.50**

SABANAS de crea, calidad extra, tamaño 180x250, c|u., desde **$ 15.80**

SABANAS de crea, calidad extra, tamaño extraordinario, desde **$ 17.80**

COLCHAS blancas para 1 1|2 plazas, a $ 34.50, $ 29.50, y **$ 24.50**

FRAZADAS de pura lana, colores indicados para campo, de 1 1|2 plazas, a $ 60; para 1 plaza, a **$ 38.50**

ROPA DE MESA

DAMASCO para manteles, variedad de dibujos y anchos; el metro, desde **$ 10.90**

MANTELES de rico damasco de hilo, de 2 1|2 a 5 metros de largo, desde **$ 70.00**

SERVILLETAS de puro hilo, para té, lindos dibujos, la docena **$ 30.00**

SERVILLETAS de damasco especial, tamaño grande, c|u. **$ 1.95**

VARIOS

LIENZO especial Gath y Chaves, N.o 99; la pieza de 20 yardas, a $ 29.50; el metro, a **$ 1.70**

GENERO esponja, blanco, muy grueso, ancho 160 centímetros, el metro **$ 19.50**

SABANAS de baño, en género esponja, color y blanco, c|u. **$ 29.50**

TOALLAS de hilo, tejido macramé, a $ 7.90, $ 4.90, y **$ 3.90**

REPASADORES de hilo, para vajilla, la docena **$ 30.00**

BRILLANTINA de hilo, blanca, para delantales, el metro **$ 5.90**

En Zapatería Hombres:

CALZADO 'HANAN & SON' (norteamericano)

DE CABRITILLA negra, con elástico, N.os. 38 y 44, a **$ 44.00**

BOTINES y zapatones en charol, cabritilla negra, gun metal negro o color, todas las medidas, a **$ 125.00**

CALZADO "PACKARD" (norteamericano)

BOTINES y zapatones, a **$ 70.00**

CALZADO MARCA 'CRUZ' (Suizo)

BOTINES y zapatones, desde **$ 65.00**

VARIOS:

ZAPATILLAS para levantarse, polainas de cuero para montar, cajas de útiles para lustrar calzado, tacos de goma, cordones, abrochadores, pasta para calzado, Viscol para impermeabilizar cuero, etc., etc.

En Comestibles:

CONSERVAS

SALMON Imperial de C. y E. Morton, lata **$ 2.90**

SARDINAS Españolas en aceite de Oliva, 380 gramos, lata. **$ 2.95**

SARDINAS . Francesas, "Amieux Freres", en aceite, 380 gramos, lata **$ 4.95**

PASTA de Jamón del Diablo, lata **$ 1.95**

DURAZNOS al jugo "Santa Inés", blancos **$ 0.90**

DURAZNOS al jugo "Santa Inés", amarillos **$ 0.95**

MERMELADAS de Guindas, Duraznos, Manzanas, Ciruelas y Dulce de Membrillo, de Pentzke, lata **$ 1.30**

COCOAS Y CHOCOLATES

COCOA "Cadbury", lata de 460 gramos. **$ 5.75**

CHOCOLATE "Cadbury", en polvo, lata de 460 gramos **$ 4.95**

CHOLOCATE Matías López, 460 gramos **$ 6.50**

ALIMENTOS VARIOS

HARINA de cebada, privilegiada de Róbinson, lata **$ 3.95**

AVENA "Róbinson", triturada, lata **$ 2.50**

CORN Flakes Toasted, "Kelloggs", paquete **$ 1.95**

ACHICORIA francesa, paquete de 250 gramos, neto **$ 1.15**

Gath & Chaves

EL CRIMEN DE BARRANCAS

A CONSECUENCIAS DE UN ALTERCADO, EL ABOGADO DON RAFAEL DE LA PUENTE, ES MUERTO DE UN BALAZO A LAS 2 DE LA TARDE DE AYER

El hecho ocurre en el camino El Arenal, en la chacra El Bosque.

Ayer en la tarde, poco después de las 2, ocurrió en la comuna de Barrancas un grave hecho de sangre que ha costado la vida al abogado don Rafael de la Puente.

Este caballero se encontraba a esa hora en una propiedad suya, ubicada en el camino El Arenal, y denominada Chacra El Bosque, cuando ocurrió el desgraciado incidente de que pasamos a dar cuenta.

Según las primeras noticias que se recibieron, los hecho habrían ocurrido de la manera siguiente:

EL INCIDENTE

El señor de la Puente se encontraba discutiendo con un vecino suyo llamado Emeterio Díaz, sobre los deslindes de sus respectivas propiedades.

La discusión en un principio tranquila, fué tomando un carácter agrio que vino a terminar con la dolorosa tragedia.

Como en la discusión no se pusieran de acuerdo y los ánimos estaban ya demasiado alterados, Díaz habría sacado un revólver y habría disparado contra su contradictor.

La herida fué tan grave, que el conocido abogado murió instantáneamente.

EL HECHOR HUYE

El desenlace fué tan rápido, que muy pocas personas se impusieron del hecho.

El autor, tan pronto se dió cuenta del crimen que había cometido, emprendió la fuga.

La policía comunal de Barrancas se imponía del grave suceso a los pocos momentos y daba aviso a la Sección de Seguridad del crimen cometido.

Por su parte, iniciaba también las investigaciones, a fin de dar con el paradero del culpable.

EL JUEZ SE TRASLADA AL LUGAR DEL SUCESO

Don RAFAEL DE LA PUENTE

Tan pronto como se supo la trágica noticia en Santiago, el juez del crimen de turno, señor Aguirre, se dirigió a Barrancas para iniciar el sumario en el mismo lugar del suceso.

Acompañaban al magistrado, el secretario señor Puyó, el oficial de secretaría, señor Donoso y los detectives señores Díaz y Castillo.

Allí interrogó a varias personas que tenía conocimiento del incidente y ordenó que se practicaran diversas diligencias.

Terminada la visita ocular, el juez regresó al tribunal, después de haber dispuesto que el cadáver del señor de la Puente, fuera trasladado a la Morgue.

COMO HABRIAN OCURRIDO LOS HECHOS, SEGUN LAS ULTIMAS INVESTIGACIONES

Según las investigaciones hechas por la policía, y las que recogió el juez señor Aguirre, en el lugar del incidente, las causas de este crimen, serían las que sigue:

El señor de la Puente habría ordenado a algunos trabajadores suyos que hicieran un pequeño foso, como deslinde en la chacra de su propiedad.

Como viera que no habían efectuado ese trabajo, interrogó a los trabajadores y estos le digeron que el vecino Emeterio Díaz se había opuesto a ese trabajo.

En esos mismos instantes llegó el mencionado Díaz, quien fué duramente increpado por el señor de la Puente.

—A mí no me amenaza nadie, habría dicho Díaz y sacando un revólver disparó sobre su adversario con los resultados fatales que se conocen.

En seguida emprendió la fuga.

LA EXPOSICION DE ANIMALES

MAÑANA SE EFECTUARA EL CONCURSO HIPICO

Ha continuado siendo muy visitada la Exposición anual de animales en la Quinta Normal.

Actualmente se hacen los preparativos para el gran concurso hípico y también para la clausura del torneo, la que se efectuará el Domingo con asistencia de distinguidas personalidades de la sociedad y del mundo agrícola.

EL CONCURSO HIPICO

Damos a continuación la nómina del jurado y las condiciones del concurso hípico que se celebrará mañana en el local de la Exposición:

JURADO DE HONOR

Comandante se la Escuela de Caballería. — Comandante de la Escuela Militar. — Comandante del Grupo Escala. — Comandante del regimiento Cazadores N.o 2. — Comandante del Regimiento General Maturana N.o 5. — Comandante del Batallón Tren. Jefe de la Inspección de Remontas. — Presidente del Santiago Paperchase Club. — Presidente del Santiago Hunt Club. — Presidente del Club Sector Santiago. — Presidente del Peñaflor Sporting Club. — Presidente del Club Nacional de Paperchase. — Presidente del Deutscher Sport Verein—Por la Sociedad Nacional de Agricultura, señor Manuel Cerda Morel. — Juez de Padock, señor Fernando Subercaseaux.

JURADO PARA LA ANOTACION DE LAS FALTAS Y ADJUDICACION DE LOS PREMIOS

Señores: comandante de la Escuela de Caballería, capitán don Miguel Meza, de la Escuela Militar; presidente del Santiago Polo Club, Armando Vargas, presidente del Santiago Paperchase Club; H. Hansel, del Deutscher Sport Verein.

1.a PRUEBA

Recorrido para civiles, socios de los clubs de sport, 2 jinetes por asociación, montando caballos del club a que pertenecen.

Condiciones. — 4 obstáculos. Recorridos sobre obstáculos. — 1.o Tronco de 1.10 mt. — 2.o Tranquero vertical de 1.20 mt. — 3.o Oxer de 1 mt. y 1.20 mt. — 4.o Tripe barrera 0.80, 1.10 y 1,30 mts.

PREMIOS

1.o Medalla de plata y $ 200. — 2.o medalla de plata y $ 100. — 3.o Medalla de cobre.

Inscritos. — Señor Enrique Sepúlveda, del Peñaflor Sporting Club, en Peñaflor. — Señor Juan Infantes Reyes, del Santiago Hunt Club, en Clarín. — Señor Ignacio Errázuriz L., del Santiago Hunt Club, en Tonada. —Señor Cardenio Ramírez A., Club Sector Santiago, en Vigilante. — Señor Carlos Meneses, del Club Sector Santiago, en Jilguerillo. — Señor Federico Schlack, del Deutscher Sport Verein, en Aníbal. — Señor Adolfo 2.o Schlegel, del Deutscher Sport Verein, en Sorpresa. — Señor Manuel Pizarro, del Club Nacional de Paperchase, en Espartano. — Señor Sergio Lecaros, del Club Nacional de Paperchase, en Don Fausto. — Señor Enrique Vicuña Correa, del Santiago Paperchase Club, en Caracol. — Señor Ricardo Lemus, del Santiago Paperchase Club, en Mynord.

2.a PRUEBA

Para oficiales montando caballos fiscales o particulares de su propiedad. Recorrido igual al anterior.

PREMIOS

1.er Premio. — Medalla de plata y $ 200. — 2.o Premio. — Medalla de plata y $ 100. — 2.er Premio. — Medalla de cobre.

Inscritos. — Teniente 1.o señor José Luis Gálvez, de la Escuela Militar, en Fígaro. — Teniente 1.o señor Eduardo Yáñez, de la Escuela Militar, en Zocalona. — Teniente 1.o señor Humberto Gajardo, del Regimiento General Maturana, en Patria. — Teniente 1.o señor Raúl Ortiz, del Regimiento General Maturana, en Don Rufa. — Capitán señor Alberto Sierralta, del Grupo Escala, en Vulcano. —Teniente 1.o señor Antonio del Pedregal, del Grupo Escala, en Vulcanito. — Teniente 1.o señor Guillermo Good., del Regimiento Cazadores, en Argentino. — Mayor señor Ernesto Deitchler, de la Inspección de Remonta, en Vallnete. — Capitán señor Víctor Larenas, de la Inspección de Remonta, en Lancerito. — Capitán señor Luis Larenas, de la Escuela de Caballería, en Salsifí. — Teniente 1.o señor Amaro Pérez, de la Escuela de Caballería, en Mila. — Teniente 1.o señor Enrique Cortés, del Batallón Tren, en Aguileño. — Teniente 1.o señor Villarroel, del Batallón Tren, en Zaranda.

3.a PRUEBA. — PREMIO DEFINICION

Para jinetes premiados en las dos pruebas anteriores, sobre los mismos obstáculos 0.10 mts. más altos.

PREMIOS

Un objeto de arte al ganador.

4.a PRUEBA

Campeonato de salto alto, para todo jinete y todo caballo.

PREMIOS

1.er Premio. — Medalla de plata y $ 500. — 2.o Premio. — Medalla de plata y $ 200.

Inscritos. — Señor Juan Infante Reyes, del Santiago Hunt Club, en Pibe. — Capitán señor Hermógenes Vicuña, Escuela de Caballería, en Olga. — Teniente 1.o señor Galvarino Rojas, de la Escuela de Caballería, en Coqueta. — Teniente 1.o señor Hernán Vial Larraín, de la Escuela de Caballería, en Chincol. — Teniente 1.o señor Benjamín Rodríguez, de la Escuela de Caballería, en Brisa. — Teniente 1.o señor Alfonso Garrido, de la Escuela de Caballería, en Polaca. — Teniente 1.o señor Julio Silva, de la Escuela de Caballería, en Flor de Té. — Teniente 1.o señor Galvarino Zúñiga, de la Escuela de Caballería, en Chilenita.

5.a PRUEBA

Batallón.

PREMIOS

Un premio consistente en tres medallas de plata al mejor equipo.

Sociedad Nacional de Contadores

El presidente del Directorio provisorio de esta Sociedad profesional en formación, nos encarga invitar por estas líneas, a los titulados o diplomados contador en la enseñanza del Estado, a una reunión para esta noche, a las 9, en el Instituto Superior de Comercio, Amunátegui 126.

La reunión tiene por objeto someter a la consideración de la Asamblea de titulados, el proyecto de Estatutos y elegir el Directorio definitivo.

EL AGREGADO COMERCIAL AMERICANO

En la tarde de ayer, el Agregado Comercial a la Embajada de los Estados Unidos, señor Ralph H. Hackerman, acompañado del Embajador señor Collier, pasó a los Ministerios de Relaciones y de Hacienda a saludar a los señores Bello Codesido y Subercaseaux.

El señor Hackerman, es un distinguido financista de los Estados Unidos, que vino a Santiago hace poco, como Consejero de la Delegación Americana a la V. Conferencia Panamericana.

COLEGIO DE SAN IGNACIO

A LAS DIEZ DE LA MAÑANA SE EFECTUARA LA REVISTA ANUAL DE GIMNASIA

Hoy a las diez de la mañana, deberá efectuarse en el Colegio de San Ignacio, la gran revista anual de gimnasia presentada por los estudiantes del establecimiento.

Han sido especialmente invitadas al acto, las familias de los educandos y numerosas personalidades de nuestro mundo social.

Circo Universitario

A pedido de numerosas familias que no pudieron tomar entradas para la primera función, por haberse agotado, y en vista del gran éxito obtenido, la Federación de Estudiantes ha resuelto repetir el próximo Miércoles, en el mismo local, del Pabellón Delicias, y por última vez, el Circo Universitario.

Se repetirán los mejores números del programa, haciéndose muchos nuevos, que con gran entusiasmo prepara la troupe que dirigen los aplaudidos bufos estudiantiles Pepe Martínez y Pedro J. Malbrán.

Desde el próximo Sábado se encontrarán en venta las localidades en los locales que se avisará oportunamente, y a precios reducidos.

Centro Argentino

Con motivo del viaje a la República Argentina del cónsul don Daniel López Quezada, los socios de este Centro, queriendo exteriorizarle sus simpatías, han acordado ofrecerle una copa de champagne en los salones de la institución, hoy, a las 7 P. M.

Gran Federación Femenina

Cita al Directorio para mañana a las 4 P. M.

Las diversas comisiones darán cuenta de su labor.

Ruega a las sociedades que se han adherido al movimiento iniciado por la Federación en la emancipación de la mujer, envíen la nómina de sus delegados a Brasil 39, antes del Domingo.

BOY-SCOUTS

BRIGADA "CLAUDIO VICUÑA N.o 3".— El Sábado habrá reunión a las 2 P. M., para repartir las entradas de la velada scoutiva que se efectuará en el Salón de Honor de la Universidad de Chile, a las 5 P. M. Se entregará también el equipo para la excursión de conjunto que efectuarán todas las brigadas de Santiago, el Domingo próximo.

La Brigada "Claudio Vicuña", deberá encontrase el Domingo a las 7.30, en San Ignacio 196.

EL SERVICIO DE AUTOBUSES

A LAS CUATRO DE LA TARDE SE REUNIRA LA COMISION MUNICIPAL QUE ESTUDIARA EL REGLAMENTO

Las peticiones presentadas por la Asociación de dueños de góndolas

El conflicto suscitado con motivo de las órdenes impartidas a la policía para que haga cumplir estrictamente los reglamentos del tránsito, parece marchar en vías de solución.

LOS CHAUFFEURS CONFERENCIAN CON ALGUNOS EDILES

Durante la mañana de ayer un numeroso grupo de chauffeurs y dueños de máquinas se acercaron a varios ediles para pedirles ayuden a conseguir que la Municipalidad apruebe sus peticiones. Entre los municipales con quienes hablaron, estaba el señor Luis Alberto Cariola, el que les prometió hacer todo lo que estuviera en su mano para ayudarles. Terminadas las entrevistas de que damos cuenta, los solicitantes se dirigieron nuevamente a su trabajo.

LA COMISION MUNICIPAL SE REUNIRA ESTA TARDE

Ayer dimos cuenta de las gestiones del Primer Alcalde para conseguir que la Comisión Municipal que tiene a su cargo el problema de los autobuses se reuna y busque solución a las dificultades.

La Comisión a que nos referimos, se reunirá hoy a las 4 P. M. Está formada por el Primer Alcalde señor Ugarte, por el Jefe del Tránsito, señor Iribarren y por los ediles señores Nicasio Retamales, Emilio Silva Espic, Horacio Manríquez, Luis Alberto Cariola y Joaquín Walker Martínez.

LAS PETICIONES DE LOS CHAUFFEURS

Oficialmente informados podemos adelantar que las peticiones de los chauffeurs y dueños de góndolas son tres, ya que a las dos anteriormente anunciadas, respecto al número de vehículos y a la pavimentación se agregará otra referente al personal que deberá vigilar el servicio.

La primera de las peticiones se refiere a la limitación del número de góndolas y autobuses en cada recorrido; la segunda, considera el arreglo de los pavimentos en las calles en que se hace el servicio, y la tercera consulta la designación por parte de la Municipalidad de un grupo de personas pertenecientes a ella para que tengan a su cargo exclusivamente la fiscalización y control del servicio.

Como lo dijimos, la Comisión conocerá esta tarde las peticiones anteriores y se hará lo posible por darles inmediata respuesta.

CON EL SECRETARIO DE LA ASOCIACION DE GONDOLEROS

A la salida de la Municipalidad, tuvimos oportunidad en la tarde de ayer de conversar con el Secretario General de la Asociación de Gondoleros señor Ugalde.

Interrogado por nosotros, acerca del estado actual del problema, el señor Ugalde nos respondió:

"Espero que mañana en la reunión de la Comisión Municipal, se llegue a un acuerdo definitivo; no es posible que esta incertidumbre se prolongue más. Hemos hablado con algunos miembros de la Comisión y creo que nos ayudarán a obtener conclusiones satisfactorias.

"Nosotros, solicitamos del Prefecto de Policía, señor Bustamante, la devolución de los papeles confiscados por la policía. Esto no se pudo hacer porque los papeles fueron acompañados a los partes respectivos, pero según parece, nos serán entregados en breve.

Hablando acerca de las peticiones hechas a la Comisión, nos dijo:

"La limitación del número de góndolas en cada recorrido es nuestra mayor aspiración, y no se crea que sólo obedecemos al propósito de evitar competencias; nuestra finalidad va en beneficio del público mismo. Al aligerar, si se puede decir así, el intenso tráfico que hoy existe en la Alameda, por ejemplo, el servicio se puede hacer en mucho mejores condiciones y sin peligro para el público, el que muy a pesar nuestro, paga las consecuencias de las apreturas y confusiones. No siempre es la velocidad la causante de los accidentes y muchas veces, aunque se marche despacio, el número de vehículos es tan grande, que se hace fácil causar una desgracia, las que nosotros somos los primeros en lamentar sinceramente.

"Los otros puntos solicitados— terminó diciéndonos el señor Ugalde —son de pura lógica. Al pedir el arreglo de los pavimentos, sólo buscamos beneficio para el público, por lo que respecta a comodidades, y para nosotros por lo que se refiere a economías, pues Uds. saben que un pavimento malo destruye con gran facilidad los neumáticos.

El último punto de la Comisión municipal que fiscalice el servicio, obedece al propósito de facilitar y allanar cualquiera dificultad, las que por uno u otro motivo son fáciles de producirse y siempre serán posibles de solucionar, si hay alguien determinado con quienes entenderse para ello".

EN LOS ACCIDENTES AUTOMOVILISTICOS NO SE DEBE ELIMINAR EL FACTOR IMPRUDENCIA DEL TRANSEUNTE

Hemos recibido la siguiente carta:

"Santiago, 25 de Octubre de 19
—Señor Director de "La Nación". —
Muy distinguido señor Director:

A nombre de la Asociación de Automovilistas de Santiago, presento a Ud. nuestros agradecimientos por la feliz campaña seguida, con tanto acierto, por ese importante diario en pro del mejoramiento del tránsito público y represión de las infracciones de la policía local.

Es indudable, señor Director, que la omisión voluntaria o involuntaria de los conductores de automóviles, de aquellas disposiciones que reglamentan el tráfico por las calles y las infracciones a observaciones de la policía del orden, han traído consecuencias muy lamentables e irreparables, pero debemos aludir también a los accidentes casuales o que se deben a imprudencia del transeunte para que se obtenga una verdadera reciprocidad en las responsabilidades y medidas de orden y tráfico.

Por nuestra parte, y socialmente hablando, pedimos a Ud. llamar la atención a estas dos diferencias de hechos y que la acción de las autoridades vaya unida a la mayor propaganda sobre la manera de obtener la circulación segura y atenta del transeunte y la aplicación enérgica de los usos y reglamentos del tránsito de vehículos por las calles y avenidas.

Con toda nuestra consideración, reiteramos a Ud. nuestros agradecimientos por su campaña sobre el tráfico público de automóviles y nos suscribimos una vez más sus Attos. y SS. SS.— **Eduardo Ova**, secretario.

CUERPO DE BOMBEROS

EL EJERCICIO GENERAL DEL PROXIMO DOMINGO

Nuestro diario ha venido informando desde hace días, acerca del ejercicio general que se efectuará pasado mañana en el Parque Cousiño y que estará a cargo del Cuerpo de Bomberos.

La realización de este acto, que promete ser todo un éxito, ha despertado gran interés en nuestra ciudad, esperándose que él sea la coronación de los esfuerzos que ha gastado la superioridad en preparar dicho acto y el de las compañías, en ponerse en situación de satisfacer las exigencias de la Comandancia, para hacer una presentación brillante.

El programa completo de este acto, podría resumirse en los siguientes puntos, que se cumplirán en todas sus partes el día indicado.

La reunión de las compañías en la Plaza de Armas. Este acto se efectuará a las dos y media de la tarde, para dirigirse de ese punto al recinto del Parque Cousiño, en formación de a 4 por escuadra, con uniforme de parada, estandarte y material dispuesto especialmente con este fin.

Iniciada la marcha de todo el personal, que será amenizada por dos bandas del Ejército, se seguirá hasta Alameda por Ahumada, para pasar a Avenida de las Delicias, Ejército y recinto del Parque, donde se desfilará ante las tribunas.

Las entradas, como se ha dicho, estarán exentas del pago que se había fijado anualmente, necesitándose solamente de retirar las invitaciones necesarias.

Terminado el desfile ante las tribunas, se tomarán las colocaciones que la Comandancia ha dispuesto, para en seguida realizar los movimientos seccionales a cargo de las compañías de escala.

Vendrá a continuación, una presentación de las compañías de agua, para dar lugar en seguida a las compañías de escalas, de hacer el movimiento de competencia.

Por las declaraciones que hiciera a nuestro diario en su edición anterior, el tercer comandante señor Eduardo Alert, se habrán impuesto nuestro lectores en lo que consiste dicha competencia, que promete ser tal vez el número mejor del ejercicio.

Efectuado este acto, se hará entrega del premio, a la compañía que lo haya obtenido.

Finalmente, se verificarán las competencias entre las compañías de agua y el combinado de las escalas mecánicas y pistones de las diversas compañías.

Antes de iniciarse todo este programa de trabajo, el señor Superintendente del Cuerpo, don Luis Claro Solar hará entrega a las autoridades de nuestra capital, del nuevo material automóvil con que cuenta el Cuerpo, pronunciándose discursos alusivos a dicho acto.

Por último, el Cuerpo hará un nuevo desfile ante las tribunas, para dar por terminado dicho acto.

CONCURRENCIA DE LAS AUTORIDADES

Como establece el programa de los números del ejercicio general, las autoridades de nuestra capital, especialmente el Intendente y el Alcalde concurrirán al ejercicio general del próximo Domingo, ocupando las tribunas de honor que se preparan especialmente con ese fin.

CRONICA POLICIAL

LOS FRAUDES FERROVIARIOS

EL JUEZ SEÑOR AGUIRRE CONOCE AYER DEL DENUNCIO HECHO POR LOS CARABINEROS, Y QUE AFECTA A LOS TRENES QUE VIAJAN A MELIPILLA

Los agentes señores Agustín y Pedro García, conferencian con el juez sumariante

En nuestra edición de ayer dimos amplias informaciones del nuevo fraude ferroviario descubierto por la Sección de Investigaciones del Cuerpo de Carabineros y en el que aparecen como culpables parte del personal del tren que hace su carrera a Melipilla.

Esta nueva defraudación fué descubierta por los agentes señores Agustín y Pedro García, los que procedieron a detener a los culpables junto cno las pruebas materiales del delito.

En la tarde de ayer, el juez, señor Aguirre, que recibió el parte respectivo inició inmediatamente el sumario oyendo a los agentes de carabineros, los que impusieron en forma detenida a este magistrado cómo habían descubierto la defraudación y cómo operaban los culpables.

Una vez impuesto el Juez, señor Aguirre, de todas estas declaraciones, procedió a interrogar a algunos de los detenidos, que como lo anunciamos ayer, se hallaban estrictamente incomunicados.

Según informaciones que hemos podido recoger en los círculos judiciales, el detenido Roberto Frost Riveros habría confesado su participación e inculparía también a los demás detenidos.

Como lo manifestamos ayer, el monto de lo defraudado se hace subir a $ 24,000, y la venta de los boletos que servían para cometer el delito se venía efectuando desde hace mucho tiempo.

Aparecen también comprometidos varios comerciantes que a sabiendas adquirían esos boletos en una cantina ubicada en la calle Manuel Montt, esquina de Meiggs, donde tenían establecida una boletería clandestina.

Con todos los antecedentes recogidos y los boletos que se encontraron en poder de uno de los culpables se ha iniciado el sumario en la tarde de ayer.

Sin embargo, se cree que esta nueva defraudación será agregada al proceso que instruye el Ministro señor Lazo de la Vega.

En cuanto al proceso que sigue este último magistrado aún se encuentra en la Corte de Apelaciones, la que deberá resolver algunas apelaciones de los reos.

LOS DELINCUENTES INTERNACIONALES

SU TRASLADO A SANTIAGO POR LOS FUNCIONARIOS POLICIALES QUE FUERON EN SU BUSCA

"La Nación" publicó ayer amplios detalles de la aprehensión en Valparaíso de cuatro sujetos a quienes se culpa de que sean los autores del intento de robo de que fué víctima la sucursal del Banco de Chile, ubicado en la calle de Bandera.

Estos sujetos se llaman Mario Rivera Rivera, León Puyol Maza, Emilio Laforque Esperanza y Enrique Donay Renen.

La Sección de Seguridad de Santiago tenía fundadas sospechas de que estos individuos formaban una banda destinada a operar en las oficinas bancarias y como supiera que se hallaban en Valparaíso se puso al habla con la policía de ese puerto para obtener la detención de estos peligrosos delincuentes.

Los sujetos anteriormente nombrados son malhechores internacionales y sobre ellos cayó la activa mano del comisario porteño, señor Manuel Chacón y de algunos de sus subalternos, quienes lograban detener a toda la partida.

Interrogados en Valparaíso, los delincuentes confesaron ser los autores del golpe al Banco de Chile y que si había fracasado se debía únicamente a la resistencia de las cajas de fondos.

Con el objeto de trasladar a esos delincuentes a Santiago, se dirigieron a Valparaíso varios funcionarios policiales en la tarde de anteayer.

Ayer regresaron estos mismos funcionarios en compañía de los delincuentes nombrados los que serán puestos a disposición del Juzgado del Crimen que inició el sumario por el intento de robo expresado.

Los cuatro delincuentes estaban debidamente catalogados en la Sección de Identificación de Valparaíso, lo que contribuyó eficazmente para su detención.

Esta misma banda había cometido numerosas estafas en diversas ciudades del país especialmente en Santiago y Valparaíso.

Los cuatro son delincuentes internacionales y algunos de ellos oriundos de Francia.

No alcanzó a llegar a la Asistencia Pública

Luisa Aravena v. de Comiglio, domiciliada en San Diego 2249, se sintió mal y apeló a la policía.

En un carro ambulancia fué trasladada a la Asistencia Pública, pero antes de llegar a este establecimiento dejó de existir.

La Aravena era una mujer de 50 años más o menos y carecía en absoluto de recursos.

Investigando la muerte de un individuo

En el canal de San Carlos los carabineros encontraron el cadáver de un individuo.

Las investigaciones que se hicieron para identificarlo dieron por resultado descubrir que el cadáver pertenecía a Emilio Modesto Reyes.

Con fecha de ayer el juez del crimen de turno ordenó a la Sección de Seguridad que se iniciaran las pesquisas a fin de descubrir las causas de esta muerte que se presenta un tanto misteriosa.

Se denuncian dos estafas

Los señores Vásquez Hermanos, dueño de la casa comercial establecida en Delicias 3023, se presentaron a la justicia denunciando una estafa de que han sido víctimas.

Dicen los señores Vásquez que un sujeto que se hace llamar Arturo Sánchez, falsificó una orden y con ella retiró de esa casa dinero y mercaderías por valor de 2,500 pesos.

—Don José 2.o Ferrera Carmone, también se presentó a la justicia en contra de un señor llamado Esperidión, quien retiró de su negocio establecido en Independencia 1895, 30 quintales de harina y desapareció en seguida sin dejar rastro de su paradero.

El señor Ferrera se queja de que esta estafa lo perjudica en 1,025 pesos.

Murió despedazado por un tren

Santiago Flores Castillo, obrero de la Sociedad Nacional de Buques y Maderas, fué atropellado en la Estación Corrales por un tren local que se dirigía a San Bernardo.

El obrero Flores murió instantáneamente.

Los carabineros de los Ferrocarriles dieron cuenta de esta muerte al Juzgado del Crimen de turno con fecha de ayer.

El tren iba a cargo del conductor don Francisco D. García y la locomotora a cargo del maquinista don Florindo Pérez.

Recogido el cadáver, fué trasladado a la Morgue.

Solicita su excarcelación

En el 4.o Juzgado del Crimen se instruye un sumario contra Segundo Zamora Nancas y a quien se acusa de ser el autor del homicidio de Segundo Flores.

Terminado el sumario pasó en vista al promotor fiscal y este funcionario evacuando su dictamen pide que se sobresea respecto del reo, por no aparecer bien comprobada su culpabilidad.

En vista de este dictamen, el reo solicitó su excarcelación bajo fianza y el juez se la concedió, pero consultando a la Corte.

Y para cumplir esta tramitación, los antecedentes fueron elevados al Tribunal Superior.

INVESTIGACION RAPIDA Y EFICAZ

UN ROBO DE ESPECIES QUE SE DESCUBRE EN POCOS DIAS

Don Jorge Peña Castro, domiciliado en calle de Gálvez N.o 202, fué víctima de un robo de especies por valor de $ 1,800.

El señor Peña se presentó a la Comisaría respectiva a dar cuenta de lo ocurrido y de aquí se envió el parte correspondiente al Juzgado del Crimen de turno.

El Juez ordenó a la Sección de Seguridad investigar el denuncio, aprehender al que resultare culpable y recuperar las especies robadas.

El agente, don Andrés Aguila, recibió el encargo de hacer la investigación la que efectuó con todo éxito.

Autor del robo era Manuel Peña Carvallo, ratero reconocido y temible entre los del gremio.

El agente, señor Aguila, aprehendió a Peña cuando éste menos lo pensaba y creía que el robo ya estaba olvidado.

Interrogado el delincuente en forma habilosa por el detective confesó su culpabilidad y expuso cómo había realizado las especies que se había robado.

Por ejemplo un sobretodo de valor de $ 400 lo vendió en la minuta de Amadeo Ruiz Reyni, ubicada en Manuel Montt N.o 2905, en la cantidad de $ 25.00.

En otro establecimiento vendió también una pistola de valor de $ 250.00 por $ 20. Esta pistola fué recogida en San Pablo 3359, casa de Francisco Martínez Simón.

Las demás especies serán recuperadas tan pronto como las investigaciones queden terminadas.

El culpable será puesto a disposición del Juzgado del Crimen con el cuerpo del delito.

ALAMBRES

Ofrecemos para entrega inmediata

Alambre Negro N.o 12 y 14 para pasto,
Alambre de Púas "IOWA", Alambres Negros
y Galvanizados de todos los números.

Wessel Duval y Cía.
HUERFANOS 1201

Instrumentos para veterinarios "Hauptner"

APARATOS Y UTILES PARA LA CRIA Y CUIDADO DE LOS ANIMALES
MARCAS DE TODAS CLASES PARA OVEJUNOS, VACUNOS Y CHANCHOS
Agentes Generales para Chile:
M. GLEISNER y Cía., Concepción
Agencia y Depósito en SANTIAGO.
César Klein y Cía.
GALERIA ALESSANDRI N.os 8 y 10 - CASILLA 2457

CON $ 400.-

al contado y diez mensualidades de $ 135.00, puede Ud. adquirir el Gramófono de mejor sonido y calidad

EL INSTRUMENTO DE CALIDAD
Sonora
CLARO COMO UNA CAMPANA

La marca preferida en Estados Unidos.

Digalos sin compromiso

CASA WEIL
ESTADO 364

ESTA NOCHE EN EL MADISON SQUARE GARDEN DE NEW YORK

SOSTENDRA SU PRIMER MATCH LUIS VICENTINI

El rival que tendrá el campeón sur-americano de peso liviano

"La Nación" anunciará el resultado del match por medio del alto parlante de su servicio radiotelefónico

Esta noche en el ring del Madison Square Garden de New York, deberá Luis Vicentini sostener su primer match en los Estados Unidos.

Vicentini, el campeón sudamericano que hubo de abandonar el país por falta de competidor ha ido a los Estados Unidos en busca de nuevos laureles para su ya brillante carrera pugilística. Se encuentra animado de los mejores deseos de hacer todo lo que esté de su parte para alcanzar éxitos que coloquen a nuestro país, entre las razas fuertes que han hecho del sport un culto.

Luis Vicentini, es el mejor exponente de nuestro box, y lo decimos sin temor, pues el campeón no sólo es de un físico privilegiado, sino también une a esas condiciones, cualidades que lo hacen un virtuoso del noble arte de la defensa propia. Su escuela admirable, con golpes precisos que localiza con tanta certeza le han hecho triunfar en la mayoría de las veces en una forma contundente. Su mano derecha ha producido K. O. a los 25 segundos de iniciarse el primer round.

En la defensa de Vicentini es un competente maestro, siendo su forma de evitar el castigo muy original y tal vez ha sido esa clase de pelea que le ha valido tantos éxitos.

Esto es en cuanto Vicentini boxeador. Pero también este muchacho une otras cualidades que lo presentan como un hombre culto y fácil de adaptarse a otros oficios que no sean el de boxeador. Vicentini ha alcanzado una situación como actor cinematográfico y también ha hecho estudios de escultura, donde demuestra tener talento.

El rival de Vicentini será un peso liviano irlandés, llamado Benny Keeley, clasificado entre los peleadores más peligrosos que actúan en los preliminares de New York. Keelly como se verá en su record siempre actúa en el ring de Madison Square Garden, lo que ya es un título.

Nosotros que conocemos tanto a nuestro campeón, confiamos en el éxito, pues el rival que tendrá esta noche el chileno, es un hombre que se entrega fácilmente por su acometividad para que Vicentini desarrolle su clásica manera de sorprender con sus tiros cortos y fulminantes que localiza en el mentón.

Esperamos pues la victoria de Luis Vicentini y creemos que también los aficionados chilenos ven en el valiente campeón sudamericano, el muchacho que sabrá llenar de glorias al deporte nacional.

Las victorias obtenidas por Keeley son las siguientes:

Enero 6, contra Johnny Murphy, de California, en Madison Square en un encuentro a seis rounds.

Febrero, contra Patsy Brocco, cuatro rounds, en Madison Square;

Octubre de 1922, contra Red Mack, de Albany, en un match a 12 rounds.

"La Nación", conociendo el interés que ha despertado entre los chilenos la realización de este match y tratando siempre de servir con profusión de detalles, todos estos acontecimientos deportivos de importancia, informará desde sus balcones el desarrollo completo del match por medio de su servicio radio-telefónico.

LUIS VICENTINI, el campeón sudamericano que se batirá esta noche en New York, con el irlandés Benny Keeley

EL INTERESANTE PROGRAMA AMATEUR DE ESTA NOCHE

SE REALIZARA LA 15.a RUEDA DEL CAMPEONATO NACIONAL DE AFICIONADOS

Se ha establecido un servicio telefónico en conexión con el servicio radiotelefónico de "La Nación", que permitirá conocer momento a momento el desarrollo del match Vicentini - Keely

Esta noche el Hippodrome Circo habrá de ser el punto de reunión de nuestro público amante del buen box, ya que en esta ocasión se realizará la 15.a rueda del Campeonato Nacional de Aficionados, que con tanto éxito ha estado organizando la Federación de Box de Chile.

El mayor éxito alcanzado este año, por las competencias a que nos referimos, se debe en primer término al auge que día a día alcanza el box en nuestra juventud, y en segundo lugar, a la participación que en ella han tenido o tendrán los campeones universitarios y militares.

Todas las ruedas del Campeonato organizado por la Federación, han logrado atraer numeroso público a los diferentes locales en donde se han efectuado; lo que demuestra el interés que han alcanzado los encuentros que por cada una de las categorías se han realizado.

El Campeonato Nacional entra ahora a su período más atrayente. Se inician esta noche los encuentros semi-finales de este torneo, cuyos resultados darán mucha luz sobre la posible composición del equipo que la Federación de Box de Chile, en representación de nuestro país, enviará a la Argentina a participar en los próximos Campeonatos Sur-Americanos.

LA PARTICIPACION DE LOS CAMPEONES DEL EJERCITO

Como lo hemos venido informando en ediciones anteriores, la rueda de hoy tiene la especial atracción de que en la mayoría de los encuentros, que son, como decimos, todos semi-finales, intervendrán los aficionados que se clasificaron campeones en los recientes campeonatos de box, organizados por la Liga Militar de Box.

Así por ejemplo, señalaremos al campeón peso liviano del Ejército, Oscar Mery, que disputará la semi-final de su categoría con el campeón universitario Alejo Carrillo.

José Gutiérrez, peso mosca militar, se batirá por la semi-final con Humberto Giaverini, aficionado este último que en los campeonatos nacionales lleva ya obtenidas cuatro victorias.

En la categoría mosca, el campeón del Ejército José Santibáñez, disputará el título de campeón nacional a Alejandro Escobar, que defenderá los colores de la Federación de Box.

LA FINAL DEL CAMPEONATO PLUMA DEL EJERCITO

Sin duda que uno de los números de mayor atracción del excelente programa pugilístico amateur, será la final del campeonato peso pluma del Ejército.

Este match ha despertado en las filas de los diferentes regimientos de la guarnición, gran entusiasmo, pues sus participantes son dos muchachos que se han revelado como excelentes boxeadores, dignos de intervenir en las ruedas finales del Campeonato Nacional.

Rodolfo Núñez y Nabor Carreño disputarán este título; el primero del Ministerio de la Guerra, y el segundo de la Escuela de Caballería.

Será uno de los mejores matchs de la noche.

LOS DEMAS ENCUENTROS

En los demás matchs figuran Alberto Campusano y Raúl Díaz en el peso gallo, vencedores ambos.

Alejandro de la Barrera y Arturo Calderón pelearán por la semi-final del peso liviano. El primero de los aficionados nombrados es suficientemente conocido de nuestro público para dar mayores antecedentes de él.

En cuanto a Calderón, podemos adelantar que se trata de un excelente peso liviano particular.

INFORMACION TELEFONICA DEL MATCH VICENTINI-KEELEY

Aparte de los buenos encuentro amateur que tendrá ocasión de presenciar el numeroso público que asista esta noche al Hippodrome Circo, estará momento a momento al tanto de las incidencias del encuentro que nuestro compatriota Luis Vicentini, sostendrá esta noche en Madison Square con el pugilista Keeley.

Para este objeto será utilizado el servicio radiotelefónico especial que tiene instalado "La Nación" y que fué estrenado con tanto éxito con ocasión del match Dempsey-Firpo.

Nuestro diario irá enviando al Hippodrome todas las noticias que vayan llegando sobre el encuentro que se realizará en Estados Unidos y que tan apasionados tiene a nuestros aficionados.

ASISTENCIA DE LOS JEFES DE LA GUARNICION

La Comisión de Box de la Federación pasó ayer a invitar a los jefes de la guarnición de Santiago, prometiendo todos ellos asistir al espectáculo de esta noche.

EL PROGRAMA COMPLETO

A continuación insertamos el programa completo que se desarrollará:

Peso mosca:

Humberto Giaverini con José Gutiérrez (campeón del Ejército).

Alberto Campusano con Raúl Díaz.

Peso gallo:

Alejandro Escobar con José Santibáñez (campeón del Ejército).

Arturo Palacios con Marcos Gómez.

Peso pluma:

Rodolfo Núñez con Nabor Carreño. (Final campeonato del Ejército).

Peso liviano:

Alejo Carrillo con Oscar Mery, (campeón del Ejército).

Alejandro de la Barrera con Arturo Calderón.

EL PRECIO DE LAS LOCALIDADES

Como se quiere que estos torneos sean de carácter popular, la Federación ha fijado precios muy bajos a las localidades, siendo de 2 pesos la galería; $ 5 platea y $ 8 ring.

CITACION A LOS AFICIONADOS QUE ACTUARAN ESTA NOCHE

La Federación de Box nos encarga citar para hoy, a las 11 A. M., en su local, a todos los aficionados que actuarán esta noche, a fin de verificar el pesaje.

* * *

EL ENCUENTRO SUAREZ-GOMEZ, DESPIERTA GRAN INTERES EN CONCEPCION Y SANTIAGO.— Ambos boxeadores se entrenan rigurosamente.— A medida que se acerca el 4 de Noviembre, fecha designada para el gran encuentro que por el campeonato peso medio de Chile debe verificarse en el ring de los Campos de Sports de Ñuñoa, aumenta el entusiasmo en nuestros aficionados que se aprestan para concurrir a presenciar las incidencias del encuentro.

Este pugilato ha despertado interés en Concepción, ciudad donde Suárez ha sostenido la mayoría de sus encuentros y donde se espera con la más viva expetación la forma en que se desempeñará el boxeador regional.

Por esta consideraciones, ambos hombres se entrenan con entusiasmo con el objeto de presentarse en su más alta condición y poder hacer un lúcido papel.

"JAMES PERRY" B. C.— Cítase al Directorio para hoy, a las 6 1|2 en San Pablo 1636.

Se encarece la asistencia.

NUEVA INSTITUCION DEPORTIVA

Un entusiasta grupo de jóvenes chauffeurs y vecinos de la Plaza Italia, han fundado un centro deportivo, que practicará el box, foot-ball y atletismo.

Los jóvenes Carlos Prussig, César Figueroa, Manuel Herrera, León Bulaguet, Oscar Ríos, José y Francisco Verdugo, Manuel Miranda, Luis Godoy y Jorge Moreno, fundadores de esta nueva institución, citan a todos los deportistas que simpaticen con esta novel institución, especialmente a los jóvenes del gremio de chauffeurs.

La sesión se celebrará hoy, a las 8 1|2 P. M., en Alameda N.o 56.

FEDERACION ESCOLAR DE BOX.— Cita a sesión ordinaria de Directorio, para hoy, a las 6.15.

CENTRO SPORTIVO EL GLOBO.—El Sábado próximo este Centro, en su gimnasio, Maipú 12, llevará a efecto una velada boxeril en honor de los socios que fueron seleccionados para defender los colores del Santiago en la Olimpiada que se efectuó hace poco en la ciudad de Chillán.

PEDRO FRANCO VERSUS RODOLFO VILLALOBOS.— El próximo Domingo, a las 3 de la tarde, se medirán estos conocidos aficionados en un match a 8 rounds en el gimnasio que posee el Centro Igualdad y Trabajo en Andes 3028.

En el programa figuran cinco preliminares todos con decisión.

CENTRO DEPORTIVO URSUS.— El local social.— Se avisa a los señores socios que en adelante pueden ocupar el local de la institución, Gálvez 1610, en las horas comprendidas entre las 4 y 6 1|2 de la tarde y en la noche, de 8 1|2 a 10 1|2 P. M.

Los entrenamientos y clases de los socios, estarán a cargo de los profesionales Dionisio Peña, Luis A. Candia y Humberto Hernández.

Se ruega a los peleadores de esta institución se sirvan ponerse al habla con los señores Roberto Sánchez y Jorge Moreno, a fin de que controlen sus pesos para seleccionarlos para el próximo intercity con el Centro Van Buren, de Valparaíso, en el local del Centro y en San Diego 780.

CENTRO VICENTE SALAZAR B. C.— Este centro llevará a efecto mañana, a las 6.30 P. M., una velada boxeril. El match de fondo correrá a cargo de Isaac Rojas y Manuel Tillaria.

—Cita a sesión de Directorio, para hoy, a las 9 P. M., en el local de costumbre.

FEDERACION AMATEURS DE BOX DE CHILE.— Cítase a sesión de junta de delegados para hoy, a las 9 P. M., en el local: Libertad esquina de Rosas.

CIGARRILLOS $1.60
Protocolo
ESPECIALES DELGADOS con Boquilla.

En [illegible]

PELEARAN MAÑANA CARLOS SOTO Y LUIS GOMEZ

Entre nuestros aficionados se nota marcado interés por presenciar este lance

La preparación de los adversarios terminó ayer, encontrándose ambos en perfectas condiciones

Mañana se llevará a efecto en el ring del Hippodrome Circo el anunciado match a 12 rounds entre los valientes pugilistas Carlos Soto y Luis Gómez, encuentro que ha logrado despertar interés entre nuestros elementos boxeriles, por el prestigio y simpatías de que gozan los adversarios.

EL ENTRENAMIENTO

Ambos boxeadores se han sometido a un severo training, encontrándose en la actualidad en perfectas condiciones, lo que les permitirá desarrollar el máximum de pelea, por lo que de seguro debe resultar el encuentro lleno de interesantes alternativas.

Soto ha trabajado en el gimnasio del Centro Ursus secundado por el campeón de Chile peso pluma, Amador Pérez, Guzmán y Carlos Uzabiaga.

Ayer tuvimos la ocasión de entrevistar a Pérez, al que le pedimos nos informara sobre el estado de Soto, declarándonos, lo siguiente:

—Pocas veces había visto a Soto, nos dijo el campeón, en mejores condiciones; su golpe es potente y tan rápido como el de Gómez. Creo que el triunfo estará con Soto que posee golpe más fuerte.

Gómez ha sido secundado en sus trabajos por J. Cipry, Domingo Sánchez, y varios aficionados, los que se muestran contentos del estado del valiente muchacho y creen firmemente en su victoria.

LOS PRELIMINARES

Los encuentros preliminares serán de tanto interés como el match de fondo, actuando en ellos algunos destacados exponentes de los centros de box.

El primer preliminar será entre Julio Román con Domingo Sánchez, este último que hace poco empató con Charles Roberts.

El match de semi-fondo será anunciado mañana, tratando la empresa de dar una sorpresa, pues contratará los buenos boxeadores del peso liviano.

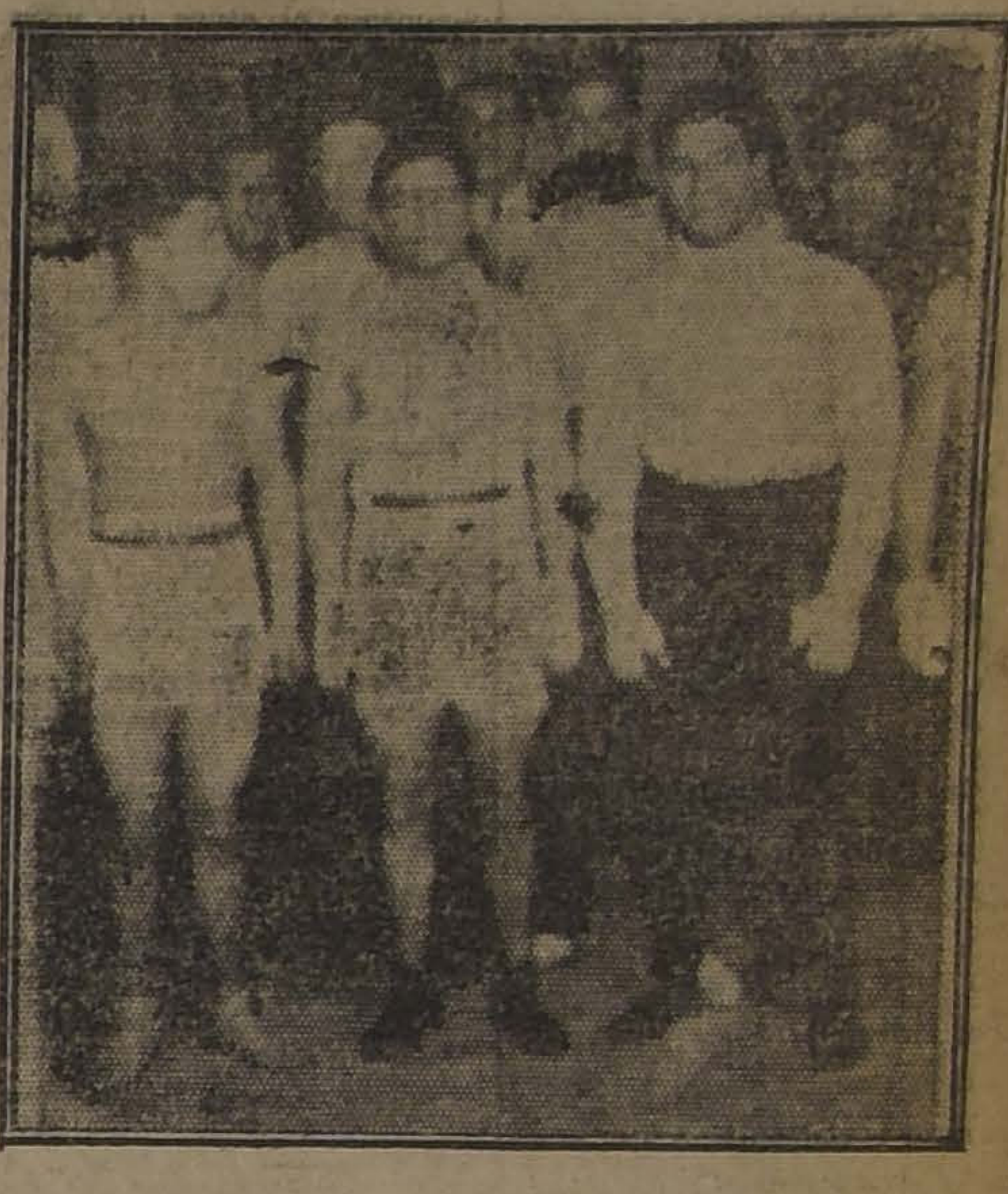

SOTO CON SUS ENTRENADORES DESPUES DE SUS TRABAJOS DIARIOS

CARLOS Fco. BURCOSQUE B. C.— Cítase a reunión general para hoy, a las 9 P. M. Asistencia obligatoria a los miembros del Directorio.

DESAFIOS.— Carlos Urbina, de 53 kilos, desafía a Luis Inostroza, Manuel Franco y Julio Ardaín.

—Luis Salinas, desafía a Antonio Parissi.

Ud. puede conservar su dentadura
Por toda su vida usando
DENTIFRICO Y PASTA
para dientes
AZAL

— T U R F —

CLUB HIPICO

EL PROGRAMA DEL PROXIMO DOMINGO

De un atractivo excepcional es el programa elaborado para la reunión del próximo Domingo en nuestra primera institución hípica.

Aparte de 7 pruebas ordinarias, todas ellas de gran interés, se correrá el Clásico Valparaíso Sporting Club, sobre una distancia de 2,000 metros y con una recompensa de $ 15,000 al ganador.

La presencia de Almodóvar, alternando nuevamente con Malakoff, el ganador de este clásico el año pasado, le da a la carrera una importancia extraordinaria, a más que intervendrán tmbién Honorino, que parece atravesar por un período excepcional; Jules Duprés, el ganador de las libras y Portos, en el que se tienen cifradas esperanzas.

¿Será un nuevo triunfo para Almodóvar? ¿Malakoff se adjudicará por segunda vez esta carrera?

No nos atrevemos aún a lanzar un pronóstico, el que nos reservamos para el Domingo.

La prueba inicial está reservada para tres años perdedores, e incuestionablemente entre los inscritos es Mal Día, el con mayores méritos para alcanzar su primera victoria. Kociusko parece ser el otro enemigo más serio que lleva.

El lote que intervendrá en la segunda carrera es modestísimo, pudiendo salir cualquiera de los que aparecen anotados.

Manea, Pascualito, Chañar, Guadalupe y Risa Loca, habrán de disputarse el favoritismo del público en el handicap de la 3.a carrera.

En el Premio Madelón, prueba condicional sobre 1,500 metros Big Baby, Sirsac, Guitón y Puelche, parecen ser las cartas de mayores probabilidades.

Jolly Fellow y Metternich, son a nuestro juicio los candidatos más señalados para ganar la carrera reservada a tres años ganadores.

El handicap de la 7.a carrera es muy abierto, aún cuando vemos bien colocado en el peso a Billy White. Pega Pega, Virgilio y Farrutín, son otros que pueden ganar.

La prueba final es una de las más atrayentes, en la que descontando a dos o tres, que no tienen pito que tocar, resulta muy equiparada.

PROBABLES MONTAS Y COMPETIDORES PARA LA REUNION DEL DOMINGO PROXIMO EN EL CLUB HIPICO

1.a CARRERA. — 1,600 METROS

Mal Día 56, Arm. Nieto.
Maravedí 56, M. Pérez.
Kosciusko 56, A. Molina.
Yumbel 56, S. Villanueva.
Pentathlon 56, V. Jara.
Cheltonia 54, E. Rebolledo.
Sweet Kiss 54, N. Ramírez.

2.a CARRERA. — 1,400 METROS

Marcola 58, M. Pérez.
Márida 58, J. Vergara.
Petirrojo 58, M. J. Silva.
Jilguero 57, E. Escobar.
Piltrafa 55, J. Urzúa.
Marconigrama 53, A. Molina.
Maraca 53, L. A. Zamora.
Pavlowa 53, J. F. Bernal.
Rubicón 52, Arm. Nieto.
Coirón 50, S. Jiménez.
Garonne 50, N. N.
Goleta 50, J. Pinto.
Toinette 50, G. Guerra.
Gran Liga 46, P. Silva.
Glenley 45, P. 2.o Rebolledo.
Tombola 43, J. Osorio.

3.a CARRERA. — 1,400 METROS

Manea 58, J. F. Bernal.
Pascualito 49, S. Jiménez.
Chañar 46, A. Gutiérrez.
Praliné 46, C. Santander.
Illapelino 45, P. 2.o Rebolledo.
Sin Duda 45, R. Olguín.
Black Queen 44, P. 2.o Rebolledo.
Guadalupe 44, U. Ibarra.
Risa Loca 44, J. Pinto.
Guernsey 43, S. Fuentes.
Gorgonzola 41, J. Osorio.

4.a CARRERA. — 1,500 METROS

Sirsac 56, A. Molina.
Big-Baby 55, P. 2.o Rebolledo.
Santa Tecla 54, L. H. Huerta.
Guitón 54, H. Ramírez.
Indino 54, E. Rebolledo.
Don Gonzalo 52, M. Aranda.
Puelche 52, G. Guerra.
Loma Blanca 52, S. Jiménez.
Bastián 52, no corre.
Telinga 52, Arm. Nieto.
Nonesuch 50, J. Urzúa.
Pimar 50, L. A. Zúñiga.
Perillán 48, O. Contreras.
Percala 48, J. Cifuentes.
Guadalupe 48, U. Ibarra.
La Prensa 48, N. N.
Black Queen 48, no corre.

5.a CARRERA. — 1,800 METROS

Metternick 56, L. H. Huerta.
Jolly Fellow 56, A. Molina.
Polignac, 56, P. 2.o Rebolledo.
Quilpué 56, L. A. Zamora.
Iveline 54, O. Contreras.
Ivette 54, no corre.
Canción 54, M. Aranda.

6.a CARRERA. — 2,000 METROS

Honorino 59, H. Ramírez.
Malakoff 59, J. M. Baeza.
Almodóvar 53, A. Molina.
Jule Dupres 53, J. F. Bernal.
Porthos 53, V. Jara.

7.a CARRERA. — 1,100 METROS

Pega Pega 60, A. Molina.
Predilecta 60, J. Vergara.
Virgilio 52, V. Jara.
Pegote 50, G. Guerra.
Walter Scott, 50, Arm. Nieto.
Billy White 50, E. Cáceres.
Alavy 49, P. Silva.
Zapallar 49, O. Contreras.
Farrutín 49, S. Jiménez.
Náutico 40, U. Ibarra.
Fatalist 40, A. Gutiérrez.

8.a CARRERA. — 2,300 METROS

Welladay 60, R. Hernández.
Ximena 58, A. Molina.
Papagayo 55, G. Guerra.
Palillo 52, H. Ramírez.
Jaramago 51, S. Quiroz.
Greetings 46, P. 2.o Rebolledo.
Bordeaux 44, J. Pinto.
Penrod 40, P. Silva.

Jabon "Balsamico"
es el mejo

LOS TRABAJOS EFECTUADOS EN LA MAÑANA DE AYER

(PISTA DE ARENA)

Puelche

montado por S. Quiroz, y **Jaramago** por un aprendiz, trabajaron 1,400 metros en 1.34, ganando **Puelche** por tres cuerpos. **Jaramago** siguió hasta completar la vuelta en 2.18.

Bordeaux

montado por J. Pinto, largó 1,200 metros en 1.24; después de un descanso repitió igual distancia en 1.21.

Karinda

montada por un aprendiz, atropelló 800 metros en 54 2|5.

Orientada

montada por un aprendiz, pasó al carrerón 1,400 metros en 1.43 2|5.

Pegote

montado por V. Jara, atropelló 700 metros en 45.

Paso Doble

montado por J. Pinto, y **Garonne** por un aprendiz, pasaron 1,400 metros en 1.37 1|5, ganando el primero por un cuerpo.

Tartana

montada por O. Contreras, pasó a voluntad 800 metros en 55. Después de un descanso repitió igual distancia en 56.

Perillán

montado por O. Contreras, pasó 1,400 metros en 1.36 2|5.

Papagayo

montado por S. Fuentes, trabajó una vuelta y 400 metros en 2.48 3|5; en la primera vuelta marcó 2.20 2|5.

Pavlowa y Glenley

montados por aprendices, pasaron 1,400 metros en 1.36 1|5, ganando Pavlowa lejos.

Black Queen

montada por [illegible] Rebolledo, pasó 1,400 metros en 1.33 3|5.

Penrod

montado por P. Silva, pasó una vuelta en 2.16 4|5.

Marconigrama

montado por G. Guerra, movió 400 metros en 25 2|5; después de un descanso repitió 600 metros en 39 3|5.

Illapelino

montado por P. Silva, pasó 1,400 metros en 1.35.

Grand Prix

montado por E. Rebolledo, pasó al carrerón 1,400 metros en 1.42 3|5.

Alavy

montado por P. Silva, atropelló 700 metros en 45; después de un descanso repitió 400 metros en 25.

Zapallar

montado por un aprendiz, atropelló 700 metros sin gran apuro en 46 tres quintos.

Polignac

montado por P. 2.o Rebolledo, movió 600 metros en 42 2|5; después de un descanso repitió 1,000 metros en 1.8 2|5.

Panfarrona

montada por un aprendiz, pasó 800 metros en 54 2|5.

Rubicón

montado por un aprendiz, atropelló 700 metros en 45 2|5.

Kociusko

montado por un aprendiz, largó 1,600 metros en 1.52 2|5.

Guadalupe

montada por U. Ibarra, pasó al carrerón 1,400 metros en 1.40.

Manea

montada por J. F. Bernal, pasó 1,200 metros en 1.21.

Portos

montado por V. Jara, pasó 800 metros a voluntad en 55 2|5; después de un descanso repitió la misma distancia apurado en 51 3|5.

Iveline

Montada por O. Contreras, pasó una vuelta sin gran apuro en 2.31 2|5.

Buena Estrella y Puppy

montados por aprendices, pasaron 1,400 metros en 1.37 3|5, ganando Puppy por 4 cuerpos.

Boggle

montado por L. A. Soto pasó a voluntad 1,400 metros en 1.41.

Goleta

montada por N. Oteiza, atropelló 700 metros en 46 2|5; después de un descanso repitió la misma distancia en 47 2|5.

Mal Día

montado por Arm. Nieto movió 600 metros en 40; después de un largo descanso repitió 800 metros en 53 2|5.

Ximena

montada por un aprendiz y **Jules Duprés** por J. F. Bernal, atropellaron 700 metros en 46 3|5, llegando iguales; completaron la vuelta suaves, repitieron 1,000 metros en 1.9 3|5, llegando iguales.

Greetings

montado por P. 2.o Rebolledo, pasó 800 metros en 54; después de un descanso repitió 1,200 metros acompañado por Turista en 1.21, llegando iguales.

Acorazado

montado por U. Ibarra, pasó 1,400 metros en 1.41.

Toinette

montado por I. Muñoz, pasó 1,400 metros en 1.37 4|5.

Metternich

montado por L. H. Huerta y Palillo por un aprendiz, pasaron 1,600 metros en 1.51, llegando iguales.

Sirsac

montado por G. Guerra y Mequetrefe por Arm. Nieto, atropellaron 700 metros en 45 [illegible], llegando iguales; después de un descanso repitieron igual distancia en 45 3|5, ganando Sirsac por dos cuerpos.

Andrea Chenier

montado por R. Ferola, pasó 1,600 metros en 1.54.

Yumbel

montado por S. Villanueva y Nonesuch por un aprendiz, pasaron 1,600 metros en 1.51 4|5, ganando Nonesuch por varios cuerpos.

Gorgorito

montado por S. Torres, pasó 1,400 metros en 1.43.

Sir Jorge

montado por E. Rebolledo, movió [illegible] metros en 25 2|5.

PRONOSTICOS DE LA PRENSA

En conformidad al resultado obtenido en la última reunión, los diarios y revistas que dan pronósticos para ambos hipódromos, han quedado en la siguiente situación:

CLUB HIPICO

		G.	P.
1	Los Tiempos	41	147
2	Zig-Zag	40	128
3	La Nación	39	145
4	La Patria	39	130
5	La Unión (Valparaíso)	39	128
6	Las Ultimas Noticias	37	126
7	La Tarde	37	124
8	El Diario Ilustrado	36	134
9	El Mercurio	36	131
10	La Huasca	33	145
11	El Pronóstico	31	138
12	El Sapo	27	121

HIPODROMO CHILE

		G.	P.
1	El Mercurio	26	115
2	La Huasca	25	115
3	El Diario Ilustrado	25	110
4	La Nación	23	114
5	El Pronóstico	23	110
6	La Tarde	21	93
7	La Unión	18	96
8	Zig-Zag	17	99
9	Los Tiempos	16	109
10	La Patria	16	93
11	Las Ultimas Noticias	14	94
12	El Sapo	10	80

"LA HUASCA"

El número 484 de la revista hípica "La Huasca", aparecerá hoy a primera hora con su acostumbrado material de lectura é informaciones.

Inundación de la Bodega
REALIZAMOS
CUALQUIER PRECIO EN NUESTRO ALMACEN
ESTADO 74
los Neceseres, Maletas, Maletines, Cajas, Sombrereras, Car-

HIPODROMO CHILE

COMENTARIOS SOBRE EL PROGRAMA DEL DOMINGO

Siete interesantes carreras componen el programa del Domingo, en el Hipódromo Chile.

En la prueba inaugural, sobre 900 metros, vemos con mucha opción a Saltarella, Honolulu, Felicity, Atlética, Dainé y Filina.

—Desde César Borgia, que carga el top-weight, hasta Huacha, Epping y Buena Seña, que llevan los pesos más bajos, todos pueden ganar en la segunda carrera, sobre una distancia de 900 metros.

—De muy difícil pronóstico es la tercera carrera, sobre 1,500 metros, pues tienen gran chance Rodrigo, Danaide, Gran Prix, Tartana, Maraca y Rubicón.

—Entre Fantomas, Minoru, Nafta, Matorral, Cherry Apple, Lírica y Costo, nos parece que deba buscarse el ganador de los 900 metros del premio Rubyn.

—Una verdadera lotería es la quinta carrera, sobre 1,500 metros, pues en el handicap vemos con mucha opción a media docena de competidores, que son: Shackleton, Praliné, Tarnopol, Chañar, Latorre y Pasajero.

—La primera serie de los 1,500 metros ha reunido un lote de lo más selecto, donde parecen destacarse Emily, General, Toldilla, Xanthia y Kalmuco.

—Se clausura la reunión con el acostumbrado handicap sobre 900 metros, donde se han anotado varios animales velocísimos.

Culhal Cura, Besarabia, Costino, Melusine y Sovereing, son las cartas más bravas.

PROBABLES MONTAS Y COMPETIDORES PARA LA REUNION DEL DOMINGO PROXIMO EN EL HIPODROMO CHILE

1.a CARRERA. — 900 METROS

Saltarella, 60, A. Godoy.
Honolulu, 58, M. Vergara.
Felicity, 54, J. Urzúa.
Iliada, 53, N. N.
Atlética, 51, O. Contreras
Antena, 50, A. Gutiérrez.
Jason, 49, G. Guerra.
Scoladina, 49, S. Jiménez.
Bric a Brac, 49, A. Nieto.
Dame, 48, P. Olguín.
Filina, 48, R. Olguín.
Curioso, 47, R. Allen.
Le Francais, 46, R. Vidal
Judex, 46, P. Rebolledo.
Castellano, 45, P. Silva.
Joselito, 45, J. Pinto.
Djenana, 42, R. Astorga.

2.a CARRERA. — 900 METROS

César Borgia, 58, A. Nieto.
Richmond, 57, A. Molina.
Assaye, 55, G. Guerra.
Castellana, 55, O. Contreras.
Redondilla, 54, J. Vergara.
Sir Jorge, 54, E. Rebolledo.
Jota, 52, L. A. Zúñiga.
Rimis, 52, J. Galaz.
Balmoral, 52, L. Bravo.
Pepa de Oro, 51, L. A. Orellana
Huacha, 47, M. Zúñiga.
Epping, 44, S. Jiménez.
Buena Seña, 42, R. Astorga.

3.a CARRERA.—1,500 METROS

Negro, 58, J. Vergara.
Rodrigo, 56, S. Villanueva.
Danaide, 55, L. A. Zúñiga.
Grand Prix, 55, E. Rebolledo.
Veldora, 54, L. A. Orellana.
Hyrcanie, 54, E. Cáceres.
Tartana, 53, O. Contreras
Rubicón, 52, G. Guerra.
Injuria, 51, L. Bravo.
Devaine, 48, R. Olguín.
Maraca, 47, S. Jiménez.
Sardónica, 45, J. Pinto.
Sastre, 44, A. Gutiérrez.
Mamadeira, 48, R. Astorga.
Prince Chandle, 40, N. N.
Garonne 40, P. Silva.

4.a CARRERA. — 900 METROS

Hesperia, 58, I. Muñoz.
Fantomas, 57, E. Canales.
Minoru, 56, S. Villanueva
Retorta, 56, C. Castro.
Naptha, 54, C. Pombet.
Matorral, 54, E. Cáceres.
Cherry Apple, 54, A. Garay.
Lírica, 52, J. Vergara.
Priora, 51, A. Nieto.
Col. Maduro, 50, G. Guerra.
Yo, 47, J. Pinto.

5.a CARRERA.—1,500 METROS

Iriarte, 53, I. Muñoz.
Allcahue, 57, L. Carrasco.
Shackleton, 56, A. Molina.
Tarnopol, 54, J. Urzúa.
Chañar, 53, no corre.
Agua Va, 52, S. Villanueva.
Gorgonzola, 51, L. A. Orellana
Latorre, 51, E. Cáceres.
Agosto, 50, L. A. Zúñiga.
Márida, 48, S. Jiménez.
Pasajero, 48, J. Pinto.
Poisson d'Or, 47, P. Silva.
Gorgorito, 46, S. Torres.
Francesita, 44, P. Rebolledo.

6.a CARRERA.—1,500 METROS

Emily, 60, A. Nieto.
Tetuán, 58, E. Cáceres.
General, 56, L. Carrasco.
Toldilla, 53, C. Pombet.
La Alegría, 53, S. Villanueva.
Navira, 51, J. Urzúa.
Landry, 51, A. Venegas.
Xanthia, 49, L. Bravo.
Golosina, 46, J. Pinto.
Náutico, 45, S. Jiménez.
Sevoreing, 45, N. N.
Wintergreen, 45, J. Osorio.
Kalmuco, 44, P. Rebolledo.

7.a CARRERA.— 900 METROS

Melusine, 59, M. Pérez.
Florito, 54, E. Escobar.
Culhal Cura, 54, J. Urzúa.
Besarabia, 54, L. A. Orellana.
La Nuez, 51, S. Villanueva.
Sovereing, 49, P. Silva.
Whip, 48, L. Bravo.
Costino, 43, [illegible] Olguín.
[illegible], 44, J. Osorio.
Ancoa, 41, J. Pinto.
Madamo, 40, A. Gutiérrez.

Madres
Usen para sus niños
TALCO CHARLES
Agente General: Rudolf Goecke

EN EL LOCAL DE LOS FERROVIARIOS

LA CONFERENCIA DICTADA AYER POR EL SENADOR SEÑOR ZAÑARTU DON ENRIQUE

Ante una numerosa concurrencia, formada en su mayor parte por obreros del gremio, se llevó a efecto en la tarde de ayer en el local de la Federación Ferroviaria, la conferencia que había anunciado el senador don Enrique Zañartu.

Como lo informamos en nuestra edición anterior, a esta conferencia asistieron también varios otros congresales.

Hizo la presentación del conferencista el obrero Gaspar Baloffet, quien en un brillante discurso, aplaudió la actitud del señor Zañartu, al llegar hasta el local de los ferroviarios para dirigirles la palabra sobre asuntos de interés para el gremio.

En seguida el señor Zañartu subió a la tribuna y desarrolló su conferencia, la que mereció francos aplausos de parte de los asistentes.

En esta reunión hablaron también otros parlamentarios.

PUBLICACIONES DE LA FEDERACION OBRERA DE CHILE

CONSEJO INDUSTRIAL DE MANUFACTURA. — El Comité Administrativo de este Consejo y los delegados de las secciones están citados a sesión extraordinaria para hoy, a las 8.30 P. M., en Maipú 630.

Las distintas secciones que lo componen deben asistir con sus respectivos estandartes, el Domingo próximo, a las 9 A. M., a la Plaza Italia, para recibir a los federados de Puente Alto y partir al sitio de la concentración acordada por la Junta Provincial.

CONSEJO I. DE LA CONSTRUCCION. — Sección Metalúrgicos.— En su última reunión se acordó:

Nombrar una comisión para atender a los federados de Puente Alto; Delegado al Consejo de la Construcción se eligió al federado Antonio Martínez; Efectuar las reuniones ordinarias cada 14 días, los Martes, y las de la Junta Administrativa y comisiones los Viernes a las 6 P. M.; Se autorizó a los obreros de la Fábrica Industrial de Jabón y Velas para que se reunan en el local; Inscribir los nuevos federados Carlos Rojas, Antonio Martínez y Manuel Quezada.

PUBLICACIONES DE LA ASOCIACION DE CUADROS ARTISTICOS OBREROS DE CHILE

REUNION DE SECRETARIOS.— Con el objeto de atender en debida forma el servicio de secretaría por encargo del secretario general de esta entidad se ha citado a reunión con el objeto de cambiar ideas al respecto, especialmente a los señores secretarios de los conjuntos adheridos a esta entidad.

Esta reunión se efectuará mañana, a las 7 P. M., en los salones de "El Diario Ilustrado".

CENTRO ARTISTICO ESTUDIO Y PROGRESO. — Se pone en conocimiento de los socios, que están abiertas las inscripciones para formar un equipo de foot-ball y un curso de box a cargo de los nuevos directores de esta sección, señores Benito Ribot y Héctor Cheise.

Para mañana, a las 9 P. M., están citados los miembros del conjunto artístico de este Centro, a ensayo de las obras en preparación. Se encarece la asistencia a los siguientes señores: M. Albornoz, M. Escobedo E. Serrano, P. Martínez, D Celis, A. Burgos, H. Césped, Luis A. Lara y las señoritas Clara Campos, Teresa Pinto, Berta Salcedo, Carmen Lepeley y Margarita Tobar.

Sesión de junta general. — Para el Domingo próximo, a las 11 A. M., están citados los socios de este Centro a sesión de junta general: tabla: cuenta del directorio saliente; el nuevo directorio dará a conocer su programa de trabajo.

CONJUNTO PACO RAMIRO. — Se ha citado a asamblea general para hoy, a las 9.15 P. M.; especialmente al señor E. Rocco y a aquellos socios que no concurrido últimamente.

CENTRO ARTISTICO PEDRO SIENNA. — Este Centro efectuará próximamente una velada a beneficio de sus fondos sociales y en conmemoración de su segundo aniversario. Esta se efectuará en los salones de la Sociedad Artesanos La Unión.

—Cita para hoy a todos sus componentes en su salón social, Santa Rosa 589, a las 9 P .M. Se repartirán los roles de las obras "Sábado" y "Se armó la rosca".

CUADRO ARTISTICO VITAL-AZA.— El Domingo próximo, en el Teatro Liga del Trabajo, pondrá en escena este conjunto, la zarzuela en 3 actos y 3 cuadros, titulada: "El sacristán de la aldea", por lo tanto, cítase a ensayo general a todos sus asociados, para hoy, a las 8 1|2.

Se encarece la asistencia y la puntualidad en la hora.

CUADRO ARTISTICO BOHEMIA. —Acuerdos tomados en su última sesión:

Aceptar como socias a las señoritas Mercedes, María y Gabriela Cáceres, y dejar en tabla a los señores Tizón y Rubio; nombrar Director escénico, al señor Orlando de la Vega; reducir los ensayos a los días Lunes, Miércoles y Viernes, de 9 a 10.30 P. M.; prestar el concurso solicitado por el Centro Popular Miguel Claro.

—Cítase a ensayo general para hoy, a las 9 P. M., en su local de Avenida Matta.

ACUERDOS SOCIALES

UNION DE LOS TIPOGRAFOS. —Tocan a su término los preparativos para la velada literario-musical que ha organizado el personal de la imprenta La Ilustración a beneficio de la familia del que fué tipógrafo Eliseo Ubilla, que ha quedado en situación digna de ayuda.

Como el directorio ha coadyuvado al personal nombrado en la organización de este beneficio, es deber de todos los socios asistir con sus familias a la velada, que por las relaciones que han aparecido en este diario, será una de las fiestas más importantes que se hayan organizado en este local social, pues tomarán parte los elementos artísticos del gremio. Hablarán el señor Pedro N. Arratia, en su carácter de secretario general de la F. O. I. C. y el señor Serafín Soto, que abordará un interesante tópico.

—El Domingo próximo, a la hora de costumbre, sesionará el cuerpo directivo para tratar varios asuntos de importancia, tales como la designación de los oradores para la romería anual al Cementerio General, que está fijada para el 4 de Noviembre; aceptación de nuevos aspirantes a socios; petición de algunos ex-socios que desean volver al seno de la institución; etc.

—Los asociados no deben olvidar que hay que cumplir mañana el acuerdo referente a que cada uno debe ceder una cuota voluntaria, para proceder al aseo y hermoseamiento de los mausoleos que se poseen en el Cementerio, y que tanto el 1.o como el 4 de Noviembre serán muy visitados por las familias de los socios fallecidos y gremio en general. En los talleres se debe proceder a designar una persona que se haga cargo de la lista respectiva. De esta colecta voluntaria se dará cuenta al señor tesorero el Domingo antes de la sesión.

—Mañana funcionará la tesorería como viene siendo costumbre, para que todos los socios hagan sus abonos por cuotas.

$ 140.-
trajes vestón sobre medida.
Casimir nacional fantasía.
Sastrería Lozano
CALLE SAN ANTONIO 493
CASI ESQ. MONJITAS
29-O.

EN HONOR DEL SUBDIRECTOR DE "LA NACION".

A PEDIDO DE ALGUNOS DIRIGENTES OBREROS, SE ACUERDA POSTERGAR HASTA EL MIERCOLES PROXIMO, LA MANIFESTACION ANUNCIADA PARA ESTA NOCHE

A pedido de varios dirigentes obreros, y con el objeto de darle mayor brillo, se ha suspendido la manifestación que el Círculo Cultural Chile-Ecuador, venía preparando en honor del Sub-Director de "La Nación", señor don Arturo Meza, con motivo de su reciente regreso al país.

Como se había anunciado, esta manifestación debía verificarse hoy en la noche en la Sociedad Artesanos La Unión. Ahora se anuncia para el Miércoles próximo, a las 9 P. M.

Lo organizadores de esta manifestación, dado el entusiasmo que existe entre las diversas colectividades sociales de Santiago, esperan que esta exteriorización de simpatías hacia el señor Meza Olva, ha de constituir todo un éxito.

OBSEQUIO DE UN PERGAMINO

En esta manifestación, y como un recuerdo de ella, los socios del Círculo, le harán entrega al Sub-Director de "La Nación", un pergamino firmado por varios presidentes de instituciones obreras.

EL BAILE

El baile que se realizará esa noche, será dirigido por varios profesores, quienes harán exhibiciones de los últimos bailes de moda, y será amenizado por una regia orquesta.

El local de la Sociedad Artesanos La Unión, será arreglado para esa noche, artísticamente.

INSTITUCIONES ADHERIDAS

Por informaciones que se nos han suministrado, se nos hace saber que a esta manifestación se han adherido numerosas instituciones, las que firmarán el pergamino que se le obsequiará.

Entre estas instituciones figuran el Sindicato de Suplementeros, la Academia "Víctor Noir", la Federación de Chauffeurs, el Centro Sparta y varias otras.

FEDERACION CHILENA DEL TRABAJO.—Ultimos acuerdos.— En la sesión celebrada el Miércoles último, se verificó la elección de presidente con motivo de la renuncia de don Manuel Zúñiga, quien cambió su residencia a Calera. Resultó elegido para este cargo el señor Froilán González, sobradamente conocido en las colectividades obreras de la capital. Fué delegado de estas corporaciones al último Congreso Internacional Mutualista celebrado a mediad de Junio en Río Janeiro.

En la vacante de secretario, fué designado el señor Ricardo Barbará, entuiasta luchador, recién iniciado en estas actividades.

En los incidentes se abrió un interesante debate acerca de algunos acuerdos tomados por el Congreso Social Obrero y otras organizaciones sociales, referentes a la finalidad que persigue el Congreso Mutualista, que organiza esta entidad dirigente. Y al efecto se acordó hacer por la prensa las siguientes declaraciones:

"La "Federación Chilena del Trabajo" manifiesta: Que las clases dirigentes sin distinción de ideas políticas y religiosas, están económicamente unidas; Que hay colectividades e individuos que propagan la división y el idio, con el exclusivo objeto de que siga eternamente esta explotación de que ellos usufructuan; Quelas divisiones políticas y religiosas mantienen al país en la anarquía, destruyendo todo lo noble y justo que pueda venir a mejorar su situación; Que mientras más dividido se encuentre el pueblo, mayor será su explotación por el capitalismo; Que es necesaria la unión de los trabajadores del país, **sin distinción alguna**, para trabajar por su defensa y mejoramiento económico y social.

Y declara: que el Congreso de Sociedades Mutualistas no es un Congreso político ni religioso, sino que, conforme con sus doctrinas de Democracia Cristiana, persigue el mejoramiento moral y la organización económica de todo el proletariado del país **sin distinción de ideas**".

La comisión organizadora de este Congreso, por su parte, ha hecho públicas declaraciones sobre este mismo asunto.

BOLSA DEL TRABAJO DE LOS SINDICATOS CATOLICOS. — Se avisa al público en general que esta oficina está en condiciones de proporcionar operarios y empleados de ambos sexos, para toda clase de trabajos y colocaciones, dentro y fuera de Santiago. Existen también sindicatos organizados de carpinteros, albañiles, mecánicos, pintores, estucadores, electricistas, que se encargan de ejecutar toda clase de trabajos por propuestas a precios convenientes. Los pedidos deben ser hechos en esta oficina de 2 a 7 P. M., todos los días.

SINDICATO BLANCO DE MOTORES. — Bandera 657. — En su última sesión, este sindicato tomó los siguiente acuerdos: Borrar de los registros de la institución, a los señores Humberto Moncada, Santiago Castro, Ramón Torrejón y Ramón Murgues, por no convenir a los intereses de la institución.

Celebrar sesión extraordinaria hoy, a las 7 y media P. M. Concurrir a la 5.a velada cultural organizada por la Confederación en el Teatro de la Capilla de Ossa, el Domingo próximo.

El señor Tesorero dió cuenta del estado de los fondos sociales y el señor Nicolás Beltrand de la ejecución de los trabajos realizados en Santa Filomena, cuentas que fueron aceptadas por unanimidad.

CASA SANTO DOMINGO
CATEDRAL 1063 — KATZ, BRENNER y Cía.

HOY
VIERNES DE RECLAME

GRAN SALDO EN CORTINAS STORES A PRECIOS MUY REBAJADOS

MANTELES DE COLOR A $ 13.50 Y $ 8.50 cada uno

GRAN SALDO DE MANTELES
BLANCOS CON PEQUEÑAS FALLAS

Esponjas fantasía para batas; el metro a. . . . .$ 5.60
Zenana imitación seda, un color, clase extra; el metro a. . . . .$ 4.90
Medias importadas de seda con flechas; el par, de $ 20 rebajadas a. . . . .$.12.—
ADEMAS, UN SALDO DE OLLAS ENLOZADAS CON PEQUEÑAS FALLAS DESDE $ 3.40 c|u.

EL REY
DE LOS
CIGARRILLOS
HABANOS
$1.20
CAJETILLA
THE
MONARCH

La política y los tranviarios

Tema de los más variados comentarios ha sido entre los diferentes círculos sociales obreros y aún políticos de esta capital, la formación del Comité Político del gremio de tranviarios.

Como se recordará, este gremio, a raíz de las elección presidencial última, formó también su comité político en dicha campaña le correspondió desarrollar un importante papel

Sr. ANIBAL GODOY G.

Ahora, próximas las elecciones de parlamentarios y municipales, los miembros que pertenecen al Consejo, han formado ya su comité, el que tendrá a su cargo una campaña política desligada de las actividades internas de la institución gremial.

Presidente de este Comité ha sido designado el señor Aníbal Godoy, cuya actuación dentro de las filas del Partido Demócrata es bastante conocida.

Con este motivo, en la tarde de ayer recibimos la visita de la mesa directiva del Comité, integrada por los señores Manuel Agüero y Tomás Cofré.

El objeto de esta visita era para pedirnos que hiciéramos público, de que este Comité Político no tiene nada que ver con las actividades del Consejo de Tranviarios. Es una entidad completamente distinta, por cuanto persigue fines que se traduzcan en mejoramiento para el mismo gremio.

Para esto, nos agregó la comisión, el Comité tratará por todos los medios posibles, de ayudar a determinado candidato, sino a aquella persona que sea de la más absoluta confianza de los obreros tranviarios.

Antes de retirarse la comisión, nos pidió que reiteráramos los principios del Comité en el sentido de que una organización distinta a la del Consejo.

EL CONGRESO SOCIAL OBRERO — Esta noche, a las 9 y cuarto, en su local de costumbre, Riquelme N.o 851, celebrará sesión esta Asamblea, por su antigüedad, prestigio, y por las importantes sociedades de la República, representadas en ella, a ser la "suprema directriz", en uonde se discutirán los problemas que interesan a las clases trabajadoras del país.

La cuestión social,. la económica social, la colonización e inmigración, la educación práctica y técnica, la coordinación de la legislación obrera americana, el trabajo de las mujeres y niños, el alcoholismo y enfermedades de trascendencia social, la delincuencia infantil, la jurisprudencia obrera, etc., etc., son tópicos que pueden discutirse ampliamente. y, después ser llevados a los poderes públicos, a la prensa, etc., para formar opinión pública y llegar a realización de ellos.

La tabla para la sesión de esta noche es la siguiente:

1) El Congreso ante el denuncio de concesiones fraudulentas en el Sur.

2) Proyecto de acuerdo sobre pago de cuotas de las Sociedades e instituciones adheridas.

3) Asuntos internos.

CENTRO INSTRUCTIVO FAMILIAR VICTORIA. — En su sesión última, esta institución tomó los siguientes acuerdos:

Aprobar el balance de cantina en la fiesta del 13 del presente, en la Universal, y dejar para la próxima asamblea la liquidación general de entradas a la misma fiesta.

Prorrogar hasta el 30 del presente la fecha dentro de la cual los socios fundadores deben pagar su cuota correspondiente, haciéndose presente que, pasada esa fecha, se eliminarán de los registros a los que no hayan cumplido este acuerdo; aprobar los poderes para delegados del Centro ante la Asamblea pro-Salvación de la Raza, de los señores Orozimbo Medina y Andrés Pérez M.; iniciar los preparativos de la velada acordada para el 3 de Noviembre próximo; nombrar la comisión redactora de Estatutos y Reglamentos internos, la que quedó compuesta por los señores Andrés Pérez M. y Ruperto Soto.

Se eefctuaron además los siguientes nombramientos: Pro - Tesorero, señor Domingo López; Directores, señores Oscar Soto, y Carlos Leroy.

—Cítase a sesión de socios para hoy a las 9 P. M., en Victoria 1070.

Motores a Gas
Se vende uno "National", 28 H. P., doble volante, encendido incandescente y fuelle alimentador. Semi nuevo.
Otro marca "Otto", 6. H. P. un volante, encendido incandescente y fuelle alimentador, muy poco uso.
Ofertas a
Casilla 927
VALPARAISO

CENTRO SOCIAL PRO - ADELANTO LOCAL POBLACION RECOLETA. — Bajo la presidencia de don José A. González, celebró sesión últimamente este Centro.

Después de la cuenta dada por el Presidente, relacionada con el progreso de la población, se acordó citar para el Domingo próximo a todos los miembros que componen este Centro, y en particular a todos los vecinos de esta población, que todavía no hayan firmado el registro.

DEPARTAMENTO DE MANUFACTURAS EN MADERAS I. W. W. — En sesión efectuada el Miércoles último, por los componentes de este organismo, se tomaron los siguientes acuerdos:

Contribuír con una cuota mínima de un peso por asociado, para el sostenimiento de la huelga de los marítimos de Iquique. Esta cuota será semanalmiente, mientras dure el movimiento. Asimismo, se acordó protestar públicamente del atentado de que fué víctima "El Sembrador", periódico de esa localidad.

Citar, a pedido de varios obreros que pertenecen a la Unión de I. de Obreros en Mueblerías, al Tesorero señor Julia Cataldo, para que rinda cuenta el Domingo 28, a las 10 A. M.

Finalmente, se acordó sesional todos los Domingos, de 10 a 11 A. M.

SOCIEDAD DE PINTORES MIGUEL ANGEL. — En la última sesión celebrada por la comisión de fiestas de esta sociedad, se tomaron los siguientes acuerdos:

Llevar a efecto una velada a beneficio de los fondos sociales, para el Sábado 17 del próximo mes. Solicitar el salón - teatro de la Sociedad La Univerasl, para el día indicado. Solicitar al mismo tiempo el concurso a uno de los cuadros artísticos de la Asociación, contando de antemano con el interesante concurso del actor y autor señor Acevedo Hernández. Pasar estos acuerdos a la junta general del próximo Domingo, para su ratificación.

SOCIEDAD DE S. M. DE HOJALATEROS Y GASPITTERS. — En la junta general celebrada el Domingo último, entre los asuntos tratados, se acordó lo siguiente:

Aceptar la renuncia del prosecretario, por las razones dadas en su nota; aceptar al aspirante R. Rojas, como socio de la institución, por cumplir con los estatutos; autorizar el suministro de medicinas al socio enfermo Juan Villanueva, y rogar a los socios sea visitado en su domicilio, Agustinas 1453; hacer publicar los agradecimientos a los que han contribuido con la erogación de la niñita del socio fallecido Almonacid, que por cuenta de la sociedad se encuentra en un establecimiento educacional; aceptar la excusa del vicepresidente Nolasco Zamorano, por causas justificadas.

Se discutió ampliamente un voto de censura propuesto por un asambleísta al directorio, por no haber celebrado oportunamente el aniversario social.

Se nombró una comisión compuesta de los socios Ramón Colombo, Vicente Baeza y Ramón Torrealba para que en el plazo de 30 días presente un proyecto de reforma de los estatutos; y se acordó continuar la sesión el Domingo próximo, para discutir el balance y otros asuntos pendientes.

FIESTAS SOCIALES

SINDICATO DE CHAUFFEURS DE CHILE. — Sección Recreativa. —La comisión de fiestas de esta corporación ha elaborado un escogido programa y un gran baile social para mañana Sábado, en honor del presidente, señor Rodolfo Martínez. Amenizará esta fiesta una escogida orquesta. Se invita a los socios del Centro Recreativo Artes Gráficas y a las familias del barrio. Local social: Delicias 1833.

CENTRO CULTURAL Y DEPORTIVO "BOGATA"—En la última sesión celebrada por esta institución, se acordó organizar veladas culturales en los distintos barrios de la capital, como asimismo en todos los establecimientos de beneficencia, como ser hospitales y cárceles.

CENTRO ROYAL Y ADELANTO LOCAL DE LA POBLACION SAN EUGENIO. — Hoy, de 8.30 a 10 P. M., habrá clase instructiva de baile para los socios; después seguirá un baile familiar.

—Las personas que deseen informes para ingresar a esta institución pueden solicitarlos en el local social, Avenida Central N.o 2301 y también en la misma Avenida N.o 2182, de la Población San Eugenio.

GRAN REMEDIO
UNIVERSAL
NITRO OZONA

Lowe-Weirsflog, el único comprobado por medio de la radiografía que cura tuberculosis (tisis). Pruebas a la vista. Afamado desde 1887. Cura radicalmente hígado, riñones, estómago, pulmonía, bronquitis, asma, hipertrofia, diabetes, albuminuria, reumatismo, hidropesía, obesidad, raquitismo, epilepsia, apoplegía, anemia, catarro intestinal, disentería, apendicitis, peritonitis, almorranas, fístulas furunculosas, enfermedades piel, sangre, enfermedades secretas. Prodigioso en aneurisma, en enfermedades corazón, cerebro, vista, espina dorsal, etc. Viruela, peste negra, hemorragia, peste bubónica, tifus, peste y fiebres en general son vencidas a las pocas horas con repetidos lavados intestinales y tomas. Igual tratamiento para demás enfermedades. Catecismo Nitro-Ozona, consúltelo todo enfermo, sea cual fuese el mal encontrará el medio seguro de sanar radicalmente. Remítole gratis quien lo pida. — Luis Lowe. — Claras 149. — Teléfono 1830. — Casilla 832. — Droguería Daube, boticas principales.
N-O

EN LA SECCION EMPLEADOS DE COMERCIO

Ha despertado mucho interés en el público el anuncio de la décima conferencia de la Sección Empleados de Comercio, que se verificará el Domingo, a las 10 A. M., en el local de costumbre, o sea en el Teatro Esmeralda.

Subirá a la tribuna el profesor del Liceo de La Serena, señor Demetrio Salas, quien ha venido a esta capital a dictar una serie de conferencias en la Universidad de Chile.

Esta conferencia versará sobre "Medio de evitar la mortalidad infantil" y consta de dos partes: la primera, que será la del Domingo próximo, se refiere a "preparación de los padres" y comprende el siguiente sumario: Causas que degeneran el celibato, los matrimonios prematuros, los tóxicos, la [illegible]talidad, la avariosis, la ignorancia de la higiene, el corsé. El amor en el matrimonio. Consejos para la regeneración. Responsabilidades de los padres en el bienestar de sus hijos.

La segunda parte se refiere a los hijos.

Se darán escogidos números de música proporcionados por el Conservatorio Nacional de Música.

Disertará el Dr. Juan Gandulfo.

La entrada es libre.

SOCIEDAD LIGA DEL TRABAJO.—Se avisa a los socios que están a su disposición para la CS an tán a su disposición las entradas para la velada literario-musical que se llevará a efecto el Domingo 4 de Noviembre, a las 9 P. M., en honor del señor director Ilmo. señor Obispo don Rafael Edwards. Pueden pasar a recogerlas al local social de 8 a 10 P. M. Esta velada, que estaba anunciada para el Domingo próximo ha tenido que suspenderse hasta el Domingo siguiente por estar ausente el señor director.

CENTRO CULTURAL Y DEPORTIVO EL ALBA. — Para hoy, a la hora de costumbre, se anuncia un baile social.

CONJUNTO MUSICAL "LA ARMONIA".— Mañana, a las 9 P. M., en el teatro de la Fábrica de Cartuchos, se efectuará la velada literario-musical y baile, que la comisión de fiestas ha venido preparando a beneficio de los fondos sociales.

El programa a desarrollarse será muy interesante, tomando parte aplaudidos artistas obreros.

Las entradas para esta velada están ya a la venta, y pueden solicitarse al vice-presidente señor Víctor Alarcón, en San Ignacio 1957, y el valor de ellas es el siguiente: Palcos 4 entradas $ 5; platea, $ 0.80; galería, $ 0.40.

EL BENEFICIO PRO-FAMILIA ELISEO UBILLA.— Mañana, a las 9 P. M., en el local social de la Sociedad Unión de los Tipógrafos, ubicado en Eleuterio Ramírez 1357, se llevará a efecto el beneficio a la familia del malogrado tipógrafo don Eliseo Ubilla, con que el Centro Recreativo Imprenta "La Ilustración", ha venido preparando con bastante entusiasmo.

Las señoritas socias del Centro Recreativo Artes Gráficas y de la Sociedad Unión de los Tipógrafos, tendrán libre acceso al recinto social.

Esta fiesta, que promete alcanzar un buen éxito, ya que su significado así lo exige, estará a un interesante programa.

Gran baile social, acompañado por la orquesta Ray-Rag, el que será dirigido por los señores Humberto Callejas y Luis Parra.

—Se recomienda a las personas encargadas de la colocación de entradas, dar cuenta mañana, a las 3 de la tarde, en el local de la Sociedad Unión de los Tipógrafos, donde serán atendidos por los señores Daniel Elgueda y Luis Parra.

SOCIEDAD DE SOCORROS MUTUOS BERNARDO O'HIGGINS. — El Sábado 10 de Noviembre próximo, se llevará a efecto una velada teatral y baile concierto, a beneficio de los fondos sociales, en el salón de la Avenida La Paz N.o 8, a las 8 1|2 P. M. El programa estará a cargo del Cuadro La Unión Nacional que ha ofrecido su concurso para esta fiesta.

Se sortearán diez objetos de valor, que han sido donados por entusiastas miembros de la Sociedad. Las entradas se han fijado en $ 1, por persona, con derecho a participar en el soreteo.

CENTRO SOCIAL Y DEPORTIVO ADOLFO MORALES.— Se avisa a los socios que los bailes familiares se efectuarán del Domingo adelante, en la noche, de 9 a 12 P. M.

RESIGNATION.— Recientemente ha publicado el director musical del Conjunto Artístico Vital Alza, señor F. Catalán C., un bonito Shimmy-Jazz, titulado "Resignation".

El Conjunto Artístico Vital Aza, llevará a efecto el Domingo cuatro de Noviembre, un gran acto literario en el Teatro Liga del Trabajo, cuya parte musical estará a cargo del Director, quien ejecutará su nueva música, por una orquesta de 8 profesores.

CENTRO EXEQUIEL VILCHES (de la Sociedad Manuel Rodríguez). —El Domingo 28 del presente, se llevará a efecto la fiesta del libro en la Penitenciaría de la capital, fiesta que anualmente prepara este Centro con todo éxito.

Las personas que deseen contribuir con su óbolo, pueden dirigirse personalmente o por correspondencia a San Francisco 748.

CENTRO CULTURAL LA PROTECCION. — Hoy habrá una tertulia familiar dedicada a las señorita sdel barrio. La entrada será gratuita para los socios.

CITACIONES

Federación de Chauffeurs de Chile. — A sesión directiva ordinaria para hoy, a las 9 P. M., en Mapocho 1170.

Centro Francisco Ossa, de la Unión Nacional. — A asamblea general para el Domingo próximo a las 10.30 A. H., en el local social, Yrrarázaval 3395.

Academia Artística Evaristo Lillo.—A todos los miembros componentes de esta Academia, para hoy, a las 8.30 P. M., con el objeto de reanudar las actividades artísticas. Se sesionará con el número que asista.

Sociedad La Aurora de S. M. — A junta general para el Lunes [illegible], a las 8 P. M.

Centro Artístico Roxane. — A ensayo para mañana, a las 9 P. M., en el local de costumbre.

Sociedad de S. M. Manuel Rodríguez. — Escuela Nocturna Exequiel Vilches (San Francisco 748). — A la comisión de escuela a sesión para hoy a las 9 P. M.

Sociedad Empleados de Hoteles A. y S. M. — A junta directiva para hoy a las 10 P. M.

Se pone en conocimiento de los señores consocios que tengan a bien dejar en Secretaría todos sus informes personales, para entrarlos al libro de registro general.

Sociedad Empapeladores La Esmeralda. — A reunión amplia para el próximo Domingo, de 10 a 12 A. M., en su nueva Secretaría, Nataniel 729.

Unión Local de los I. W. W.—Hoy a las 7.30 P. M. se efectuará una asamblea plena extraordinaria de todos los afiliados a esta organización.

Sociedad de S. M. Unión de Industriales en Escobas Arturo Prat. — A reunión general para hoy, a las 7 P. M., en Recoleta número 160.

Sindicato de Suplementeros. — A reunión para hoy, a las 2 P. M., en Agustinas 730.

Grupo Renovación. — A los miembros de la Estudiantina y del Cuadro Artístico, para el Sábado 27 y el Domingo 28, a las 9 P. M.

Local: Gálvez 108.

Sindicato Blanco de Chauffeurs. — A los socios, para hoy, en Bandera 657, a las 9 P. M.

Sindicato Blanco de Albañiles. — A los albañiles, para hoy, a las 6.30 P. M., en Bandera 657.

Federación Obrera Ferroviaria. — Consejo de Santiago. — A todos sus federados a junta general extraordinaria para hoy, a las 6 P. M.

Centro de Estudios Sociales Luz y Acción. — A sesión para hoy, a la hora de costumbre.

Sociedad La Universal. — A la comisión de fiestas, a sesión para hoy, a las 8 P. M., a fin de elaborar el programa de festejos con que se celebrará el próximo aniversario social.

Jabón Balsámico
es el mejor

NUEVOS MODELOS

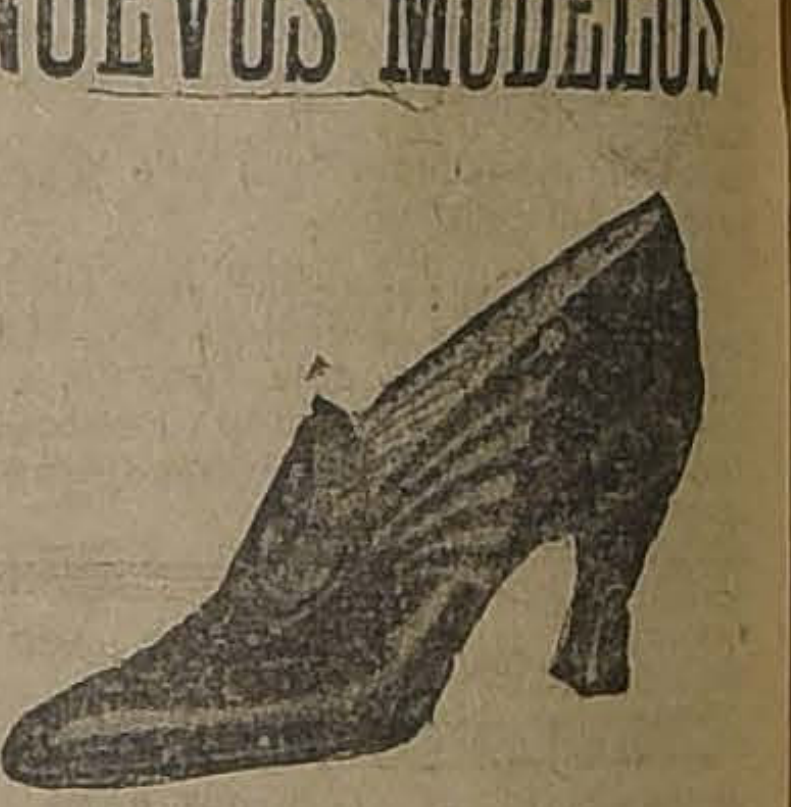

Hemos recibido una gran variedad de lindos modelos de última moda, en calzado de la más fina cabritilla y de legítima gamuza negra.
'LA FLOR DEL DIA"
San Antonio 98
0-26

PAGÉOL
Cura pronta y radical de: Blenorragias, Cistitis, Estrecheces uretrales, Prostatitis. Casos agudos o crónicos. No tiene ninguna contra-indicación.
AGENTE DEPOSITARIO PARA CHILE:
Víctor Corry. — Monjitas 739. — Santiago

LAXOL
es aceite de Castor que se ha hecho agradable de tomar, purificándolo, endulzándolo y dándole un buen sabor.
Los médicos lo recomiendan.
Agente depositario.
VICTOR CORRY
(Suc. de M. Arditi y Co.)
CASILLA 73-D. MONJITAS 739
SANTIAGO
31-O.

FABRICA DE PLUMEROS
"LA NACIONAL"
JUAN VICUÑA 1437
Veinte años establecida, con propiedad y premiada en la Exposición de Industrias de 1923. Vende plumeros desde $.80 centavos, y otros útiles de aseo en general. Sucursal: Agustinas 1086, al llegar a Bandera. Especialidad en plumeros para autos y muebles finos, murallas y cielo, escobillones para limpiar pisos.
Nota.— No compre en otra parte antes de visitar nuestra sucursal. Se atienden pedidos de provincias. Todo plumero comprado en nuestra casa se compone gratis.
N-18

$ 100.--
de economía obtendrá Ud. si encarga un traje de vestón, casimir inglés, trabajo fino, forros de 1.a, en la
Sastrería Lozano
CALLE SAN ANTONIO 493
Casi esq. de Monjitas
Nota: Recibe hechuras.
29-O.

Arriendo de Sillas
De Viena y de doblar, para fiestas, reuniones, banquetes y fiestas escolares, etc., cualquiera cantidad.
Precios económicos.
"La Equitativa"
TELEFONO 2473
851 DELICIAS 857
0-28

EL BUEN FUMADOR no gasta otro
PAPEL DE CIGARRILLOS sino el
de BRAUNSTEIN Frères — PARIS
Proveedores del Estado Francés y de las principales fábricas chilenas para
PAPEL de CIGARRILLOS en bobinas
Zig-Zag
Fuera de Concurso
Londres 1908 — Turín 1911
Zig-Zag

FOOT-BALL

POR LA COPA EMILIO CINTOLESSI

LICEO DE CONCEPCION v. AUDAX ITALIANO

El próximo Domingo en la cancha Independencia N.o 1

La cancha Independencia N.o 1, ubicada a una cuadra al Oriente, por General Saavedra, de la Av. Independencia, será escenario el próximo Domingo, de uno de los lances que con tantos anhelos esperan ver siempre nuestros aficionados. Los conjuntos superiores del Liceo de Concepción y Audax Italiano, de esta capital, dirimirán supremacías por una valiosa copa donada por el señor Emilio Cintolesi y que se exhibe actualmente en una de las vitrinas de la Casa Gath y Chaves.

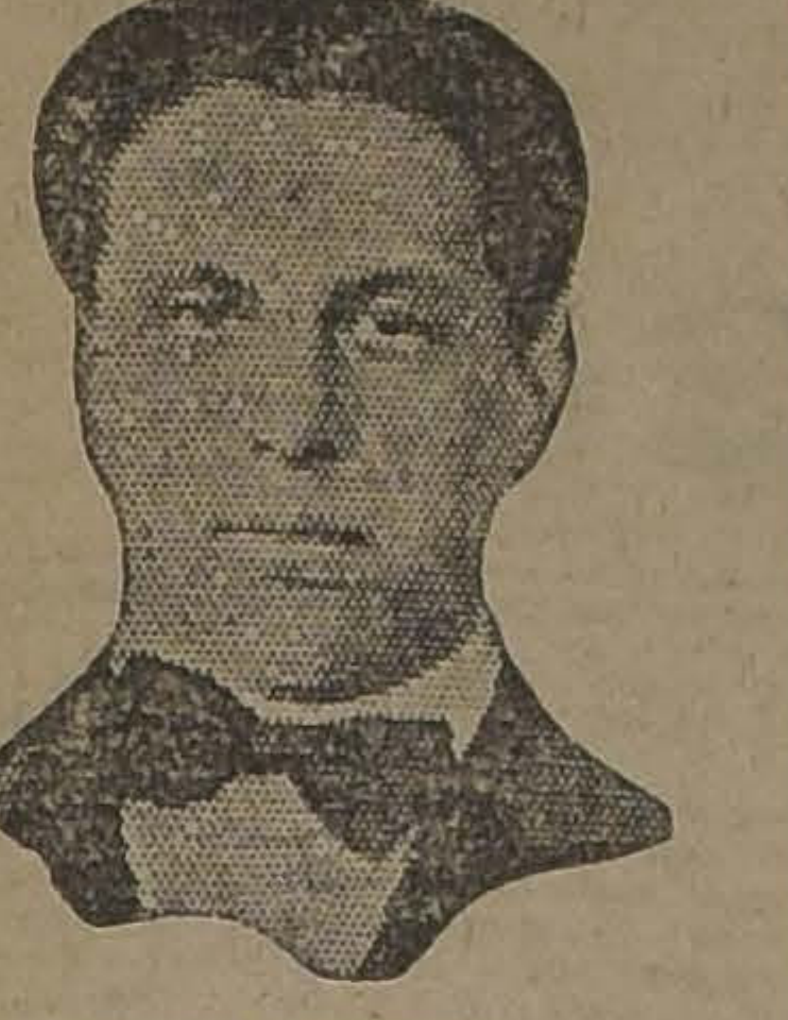

Sr. ARTURO RECART, medio zaguero derecho de Concepción

Sr. GREGORIO CIFUENTES, puntero izquierdo del cuadro penquista

No es para menos este interés, si consideramos que el cuadro penquista es uno de los más fuertes del Sur del país, teniendo a su haber victorias sonadas, que lo han consagrado como uno de los más serios rivales para el campeón de Santiago.

Buena prueba lo dieron los más destacados elementos que componían el cuadro seleccionado de Concepción que actuó hace poco en esta ciudad contra la Liga Metropolitana Henríquez, del Río, Saint Jean, Recart, Harrison, Julio, etc., etc, todos de eficientes cualidades.

La obtención del campeonato penquista y su presentación en la concentración estudiantil última, lo consagran como uno de los más poderosos.

En cuanto al cuadro local, nada se puede decir, ya que sus elementos son sobradamente conocidos.

El preliminar estará a cargo de los primeros cuadros del Gimnástico y 5 de Abril, que deberán jugar por la serie superior de la Asociación Santiago.

De todos es sabida la actuación de estos cuadros para que nos extendamos en su calidad.

En esta oportunidad se presentará en el apogeo de sus cualidades.

EL PROXIMO DOMINGO EN SANTA LAURA

CARIOCA I v. GOLD CROSS I POR EL TROFEO ZUÑIGA Y ESPAÑOLES CONTRA MORNING STAR

El próximo Domingo se efectuará en el Estadio Santa Laura una gran reunión deportiva que tiene como base el encuentro que sostendrán los primeros cuadros del Carioca y Gold Cross.

Es conocida de nuestro público la actuación sobresaliente que ha tenido últimamente el Carioca, revelándose como uno de los mejores equipos livianos de la capital y actualmente ocupa una excelente colocación en el cómputo de la copa Chile de la Asociación Santiago.

Por su parte el Gold Cross reúne un núcleo de jugadores que no omiten sacrificios para defender los colores de su Club, lo que le ha valido la conquista de numerosos triunfos sobresaliendo el que obtuvieran la temporada pasada en la Liga Metropolitana en donde se clasificaron campeones de la temporada.

Este año va también a la cabeza de la competencia y sólo le resta medirse con el 1.o de Mayo el 4 de Noviembre próximo para definir el campeón de la presente temporada.

También en la competencia especial con que inauguró la temporada la Liga Metropolitana este Club está para definir en el encuentro final con el Jorge V el valioso premio de esta competencia.

En estas condiciones el contendor del Carioca se nos presentará el próximo Domingo en Santa Laura, prestigiado con sus innumerables triunfos que lo colocan como uno de los buenos conjuntos santiaguinos.

Se disputará un valioso trofeo donado para que sea jugado en dos encuentros por el sistema de puntos.

El preliminar de este encuentro será otro no menos interesante entre el Unión Deportiva Española I contra el joven "once" del Morning Star, dos caballerosos y conocidos rivales que se preparan activamente para definir la posesión de once medallas que han sido donadas para este encuentro.

En resumidas cuentas, se trata de una reunión que tendrá todos los caracteres de un gran acontecimiento.

POR EL TROFEO LUIS A. UGALDE

EL SANTIAGO F. C. Y EL GREEN CROSS F. C. SE MEDIRAN A LAS 3.30 P. M. EN INDEPENDENCIA 1257

Interés ha despertado en los círculos deportivos, el anuncio de que los espléndidos conjuntos del Santiago y Green Gross, disputarán el Domingo, en la cancha del primero de los nombrados, el valioso trofeo donado por el entusiasta y gran admirador de ambas instituciones, señor Luis A. Ugalde.

Este interés es justificado, por cuanto los contendores son dos cuadros que gozan de un bien ganado prestigio, mediante triunfos conquistados ante equipos de reconocidos méritos, que los han hecho colocar entre los áses del foot-ball metropolitano, y que al mismo tiempo poseen características, que hace que el público que asiste a presenciar sus encuentros, se retire ampliamente satisfecho del juego que desarrollan, por la limpieza con que son ejecutadas todas sus jugadas, lo mismo que por el entusiasmo que demuestran por defender a su club.

El cuadro del Green Gross, se presentará a la lucha con el antecedente muy meritorio por cierto, de haber vencido el Domingo recién pasado, al fuerte conjunto que capitanea el gran Legarreta, y el haber llegado a la final de la competencia de la Liga Metropolitana a disputar el puesto de honor con el Gold Cross, futuro ganador al parecer de la Copa Ismael Pereira. Por su parte el Santiago, después de una serie no interrumpida de triunfos consecutivos ante los más poderosos cuadros de la capital, cayó injustamente vencido por el Audax Italiano, después de una lucha en la cual el Santiago puso de manifiesto su superioridad; pero como los resultados muchas veces no son siempre el fiel reflejo del desarrollo del partido, sufrió los sinsabores de la derrota, siéndole sin embargo esto un aliciente, por cuanto el Domingo pasado en un encuentro amistoso, venció al ganador del Audax Italiano, el Carioca F. C., esta razón es motivo para creer que la contienda del Domingo adquiera todos los caracteres de uno de esos acontecimientos que pocas veces es dable presenciar en nuestras canchas.

SANTIAGO 2.o CON GATH Y CHAVES 2.o—El cuadro ganador de la competencia intermedia de la Liga Metropolitana, el segundo equipo del Club Gath y Chaves, es el designado para jugar el encuentro preliminar con el Santiago 2.o, pues el Green Gross que era el indicado anteriormente, no podrá hacerlo por tener que jugar el partido oficial con el Miraflores.

FEDERACION DEPORTIVA FERROVIARIA DIRECCION GENERAL.—Hoy se reunirá el Consejo Directivo y [illegible] los atletas de esta institución a las 6.30 P. M., en las oficinas del señor presidente, Departamento de la Vía, Estación Mapocho.

LIGA DE FOOTBALL DE SANTIAGO. — Se advierte a los clubs Carlos Walker I. y National Sporting I. que el match que se fijó para el Domingo se suspende por ser encuentro atrasado y el directorio deberá fijarle nueva fecha, según los reglamentos. Como el directorio no se reunió el Lunes, la secretaría procedió a fijar los matchs del calendario e incluyó por equivocación el encuentro antes citado. El match Loma Blanca I. con Galvarino B. se jugará en la misma cancha a las 3 P. M. en vez de las 2.15 que se había fijado.

CAMILO HENRIQUEZ II v. JUAN N. FRIAS II. — Por la cuarta división de la Liga Nacional se jugará este partido en la Cancha San Pablo, hora, 2.30 P. M., ante el árbitro señor Javier Alvarez.

BERNAL HNOS. F. C. v. RECURSO F. C. DE GUINDOS. — El próximo Domingo, por el tren que sale de la Estación Central, a las 11.50 A. M. se trasladarán los socios del Bernal al vecino pueblo de Los Guindos, a jugar con el Recurso F. C. de ese pueblo.

EQUIPO DE LA ASOCIACION DE PROFESORES. — Sección Santiago. —Hoy, a las 5 P. M. habrá una reunión en el Hogar Social, Rosas 1022, para tratar asuntos de mucha importancia y sacar una fotografía del primer equipo que se publicará en el número extraordinario de "Nuevos Rumbos".

LIVERPOOL I. v. FABRICA NACIONAL DE PAÑOS I. — Aprovechando la visita que hará el Excmo. Cardenal Benlloch al Patronato de San Ramón, el próximo Sábado, se ha concertado para esa fecha un encuentro entre estas conocidas instituciones.

WANDERER I. v. CIA. DE GAS I. --Este match se jugará mañana Sábado a las 3.30 P. M. en la cancha Liga Metropolitana, Av. Matta, esquina Vicuña Mackenna.

"LOS SPORTS". — Hoy será entregado a la circulación el número 33 de este semanario nacional con un abundante material gráfico de la última olimpiada nacional verificada en Chillán, y una nueva información sobre el match Firpo-Dempsey, especialmente escrito en Nueva York para esta revista. El sumario es el siguiente:

Los vencedores, hermanos Domingo y Luis Torralva, campeones suramericanos de lawn-tennis (Gran portada). — S. E. el Presidente de la República preside la fiesta a los hermanos Torralva. El Cemento El Melón contra el equipo policial. — ¡Araya!. — Ecos del match Firpo-Dempsey. — El campeón mundial habla para "Los Deportes". — Ilustraciones exclusivas para esta revista. — En honor de "Los Sports". — Nuestros obsequios. — Juan Beiza se va también a Estados Unidos. — La Olimpiada Nacional de Atletismo verificada en Chillán (Página Central con números de ilustraciones exclusivas). — El triunfo de Humberto Guzmán sobre Filiberto Mery. — Los entrecludades del Domingo. — Chile de Melipilla contra Morning Star. — El Deporte y la política. — Actualidades deportivas de Valparaíso. — Apertura de la temporada ciclista en Valparaíso. — Pablo Suárez. — El popular sureño que ha venido a enfrentar a Duque Rodríguez.

LO MEJOR QUE SE FUMA EN CHILE
40 CTS. LA CAJETILLA
CIGARRI
CAIRO
CIGARRILLOS CAI
CIGARRILLOS CA
CIGARRILLOS
CIGARRILLOS CAIRO

CIGARRILLOS CAIRO

LA ASOCIACION CHILENA Y EL FOOTBALL INTERNACIONAL

LA ASOCIACION DE FOOT-BALL DE CHILE SE RETIRA DE LA CONFEDERACION SURAMERICANA DE FOOT-BALL

Anoche se reunió el Consejo Superior de la Asociación de Foot-Ball de Chile, con el objeto de estudiar la situación internacional del foot-ball suramericano.

Se presentaron dos mociones: una del vicepresidente, señor Serafín Guerra, y otra del delegado de la Liga de Viña del Mar, señor Gerónimo Arze Gallo, concebidas en los siguientes términos:

Del señor S. Guerra. — "Teniendo presente: que la Asociación de Foot-Ball Argentina viene desde hace tiempo realizando actos inamistosos hacia la Asociación de Foot-Ball de Chile, los que han culminado en la petición de desafiliación de esta Asociación, que ha formulado, con motivo de la venida a Chile del Club Atlético Talleres de Córdoba;

"Que esto importa una intolerable ofensa para esta Asociación, si se toma en cuenta que con ese mismo Club ha jugado antes la Liga Paraguaya, sin que esto motivare la más leve protesta por parte de la Asociación Argentina, y que aún la misma Asociación Argentina ha mantenido públicas relaciones con instituciones no afiliadas, como ser la Asociación Amateurs y en repetidas ocasiones han jugado juntos elementos de ambas instituciones;

"Que, dados estos antecedentes y no existiendo la debida armonía entre la Asociación de Foot-Ball de Chile y la Asociación Argentina, y que en esta situación sería violenta y difícil nuestra permanencia en el organismo de que forma parte una institución que puede llamarse enemiga, es más conveniente retirarse de la Confederación Suramericana de Foot-Ball y unirnos con instituciones amigas, como la Asociación Amateurs de Argentina y Federación Uruguaya, con las cuales podemos tener vinculaciones leales, basadas en un mutuo aprecio y respeto, y exentas de gestos impulsivos y descorteses.

"Con estas consideraciones, el Consejo Superior de la Asociación de Foot-Ball de Chile acuerda retirarse de la Confederación Suramericana de Foot-Ball y formar una nueva colectividad suramericana de foot-ball, conjuntamente con la Asociación Amateurs, Federación Uruguaya y demás naciones amigas de países hermanos."

Del señor Gerónimo Arze. — Teniendo presente: "a) Que el acuerdo aprobado en la última sesión, en virtud del cual se aceptó la proposición del directorio de traer al país el Club Talleres de Córdoba, se fundó principalmente en la declaración del señor presidente, de no existir inconveniente alguno, reglamentario para jugar con ese Club; y en la seguridad que dió el señor vicepresidente de que la Asociación Argentina en ningún caso presentaría reclamación por la venida del citado Club;

"b) Que contrariamente a esa declaración y a esa seguridad, la Asociación Argentina de Foot-Ball ha pedido la desafiliación de la Asociación de Foot-Ball de Chile, lo que importa de hecho quedar fuera de la Confederación Suramericana de Foot-Ball;

c) Que la carencia de rumbos definidos y la falta de franqueza con que se han conducido los asuntos internacionales por el directorio de la Asociación, perjudica gravemente el prestigio deportivo del país y constituye una seria amenaza para la cordialidad de las naciones que forman parte de la Confederación;

"d) Que Chile ha cumplido siempre sus compromisos internacionales de todo orden, y no hay razón alguna atendible que aconseje romper en este caso tan honrosa tradición, acuerda:

"1.o Declarar que el Consejo Superior de la Asociación de Foot-Ball de Chile no se hace solidario de la actuación de su directorio, en lo relacionado con la venida del Club Talleres de Córdoba;

"2.o Declarar que es su deseo continuar formando parte de la Confederación Suramericana de Foot-Ball;

"3.o Dirigirse a la Oficina Permanente de dicha Confederación dándole a conocer los precedentes considerandos y acuerdos para que sean tomados en cuenta, al tratar sobre la desafiliación de la Asociación Chilena de Foot-Ball;

"4.o Dirigirse igualmente a la Asociación Argentina de Foot-Ball, dándole también a conocer los presentes acuerdos e insinuándole la conveniencia de retirar la solicitud de desafiliación que ha presentado, ya que la Asociación Chilena cultivará en lo sucesivo francas y sinceras relaciones de amistad con ella;

"5.o Lamentar que, como consecuencia obligada de los acontecimientos producidos, no haya podido participar el equipo chileno en el Campeonato Suramericano de Foot-Ball que se efectuará este año en Montevideo".

LAS VOTACIONES

La indicación del señor Arze Gallo fué rechazada por 8 votos contra 1 y una abstención; y la del señor Serafín Guerra fué aprobada por 7 votos, 1 en contra y una abstención. En esta última votación no participó el señor Arze Gallo por haberse retirado anteriormente de la sala.

Competencia periodística

A las 7 P. M. de hoy, en los salones del Director de "La Nación", se reunirán los representantes de los clubs deportivos de las distintas empresas periodísticas, a fin de dar comienzo al campeonato en competencia por las Copas Chile American Exploration y Gath y Chaves.

El Mercurio F. C. ha acreditado delegado al señor Eduardo Cienfuegos, y el Zig-Zag al señor Raúl Laval.

ATLETISMO

EN EL ESTADIO POLICIAL

EL GRAN CAMPEONATO INTER-CURSOS DE ATLETISMO Y GIMNASIA DEL LICEO DE APLICACION

Se iniciará a las 8.30 A. M. de hoy, participando alrededor de 500 alumnos

Durante el día de hoy se desarrollará en el Estadio Policial un interesante campeonato de atletismo y gimnasia en que participarán los 18 cursos de humanidades del Liceo de Aplicación, torneo organizado bajo la iniciativa y dirección del competente profesor de Educación Física señor Máximo Kahni.

Será un espectáculo brillante que por primera vez se realiza en la República y que demostrará la forma eficiente con que en este importante plantel se propende al fomento de los deportes, mediante prácticas científicas y encuadradas dentro de las condiciones fisiológicas de los alumnos y de acuerdo con los programas universitarios.

Sr. MAXIMO KAHNI, distinguido profesor de Educación Física, organizador del torneo

En efecto, se han subdividido en seis grupos, tomando como base edad, crecimiento y capacidad. En estas condiciones, cada grupo tendrá la misma opción de conseguir la cantidad de puntos y de obtener los estímulos que lo capaciten para adjudicarse la Copa Julio Montebruno y los premios individuales establecidos en cada uno de los grupos.

EL PROGRAMA

El programa se desarrollará en el siguiente orden:

En la mañana.

I. Carrera de estafetas, con handicap, para 1.os y 2.os años.

II. Juego de Tom ball, para los 3.o y 4.o años.

III. Lucha con el cable, equiciar el torneo de la tarde, a las años.

IV. Carreras planas de 50, 60, 70, 80, 90 y 100 metros, por grupos, computándose hasta el sexto lugar por grupo.

V. Ensayo general de los ejercicios gimnásticos en conjunto.

En la tarde.

I. Salto alto con impulso.

II. Salto alto sin impulso.

III. Salto de distancia con carrera.

IV. Salto de distancia sin carrera.

V. Salto triple.

VI. Lanzamiento de la bala, brazo derecho.

VII. Lanzamiento de la bala, brazo izquierdo.

VIII. Presentación general de los 500 alumnos en diferentes pruebas gimnásticas.

LOS COMPUTOS

Terminados los juegos, un jurado especial encargado del cómputo, establecerá los vencedores. Otro jurado estará encargado de escribir los diplomas de las pruebas por curso.

LA REPARTICION DE PREMIOS

Verificados los cómputos y proclamados los vencedores, el exalumno señor Valenzuela pronunciarán una poesía de que es autor, dedicada a los vencedores.

A continuación un coro de 100 alumnos cantará a tres voces la marcha Aída y la Canción del Liceo.

Por último, se hará entrega al curso que haya obtenido el mayor número de puntos el premio de honor consistente en la Copa Montebruno y de los premios individuales consistentes en medallas de oro y plata, objetos de arte y diplomas.

LAS INVITACIONES

La Dirección del Liceo de Aplicación ha invitado para presencia rel torneo de la tarde, a las autoridades locales y educacionales, dirigentes deportivos y a las familias de los alumnos.

ASOCIACION ATLETICA DE SANTIAGO.—El Consejo se reunirá hoy, a las 9 P. M., en primera, y a las 9 1|2, en segunda convocatoria en "El Diario Ilustrado".

Se nos ruega recomendar la asistencia a los atletas que defendieron los colores de Santiago en la Olimpiada Nacional.

BASKET-BALL

El partido de hoy en la Quinta Normal

Continúa con toda regularidad desarrollando sus interesantes competencias la Liga de Basket Ball y Volley Ball, colectividad que ha logrado reunir en sus filas a todos los clubs y centros que dedican sus actividades a este moderno ejercicio físico.

La cancha de la Quinta Normal se ve en cada reunión repleta de numeroso público que sigue con interés las alternativas agradables de los partidos y premios a los vencedores con entusiastas aplausos.

Hoy, a las 4 P. M. intervendrán dos equipos de la tercera división, el Instituto Inglés contra el Club C. Internacional; ambos cuadros se han preparado durante toda la semana y es de presumir que harán hoy una lucida presentación.

Arbitro ha sido designado el señor Antonio Cirer y director de cancha el señor Manuel Figueroa.

PARA EL DOMINGO.—A las 10 A. M. se presentarán los terceros equipos de los Clubs A. Downey contra Escuela Franklin. Arbitro, señor Emilio Carrasco.

A las 11 A. M. Club C. Internacional II contra A. Downey II; árbitro señor Humberto Collarte.

Este partido es de bastante interés, pues ambos equipos se disputan el segundo puesto en la segunda serie.

Director de cancha ha sido nombrado el señor Ernesto Celis.

EN EL INSTITUTO ANDRES BELLO. — Día a día va encontrando más campo entre nuestra juventud estudiosa el bello deporte del Basket Ball.

Hoy otro colegio ha implantado entre sus alumnos la práctica de este ejercicio, el Instituto Andrés Bello, cuyo rector don Pedro Beas H., es un ardiente admirador de los deportes entre los escolares.

Ayer concurrieron a la cancha recién instalada en el patio del establecimiento, los primeros equipos del Instituto de Inglés, quienes desarrollaron un interesante partido que fué presenciado por los alumnos internos del Instituto Andrés Bello.

El Cuadro vencedor estaba compuesto por los señores: Maillard (cap.), Kegevich, Passalacqua, [illegible] y [illegible] [illegible] contra 16 de su vencedor. Este conjunto es el primero que tan lucida actuación ha tenido en la 2.a División de la competencia de Basket-Ball.

El 3 de Noviembre se realizará un partido entre el team del Instituto Andrés Bello y uno del Inglés.

PAPERCHASE

EN HONOR DEL VENCEDOR DEL DOMINGO

LA FIESTA DE ESTA NOCHE EN LA SECRETARIA DEL CLUB SECTOR SANTIAGO

Los socios del Club Sector Santiago, festejarán esta noche con una reunión íntima al señor Luis Medina Mesa, que venció en el Point to Point verificado el Domingo último en Apoquindo montando a Germania.

Será una fiesta simpática en que se exteriorizará a este antiguo y entusiasta deportista las simpatías con que cuenta en nuestros círculos paperchistas.

La comida se verificará a las 8.30 P. M., en la secretaría del Club, Ahumada 56.

EL VENCEDOR DEL POINT TO POINT, SEÑOR LUIS MEDINA MESA, EN SU YEGUA "GERMANIA".

A las 10 P. M. en el mismo local se desarrollará una lucida reunión social, a la que han sido invitadas distinguidas familias.

LAWN-TENNIS

LOS CAMPEONATOS DE CHILE

EL SORTEO DE LOS DIFERENTES TORNEOS

En la tarde de ayer se clausuraron definitivamente las inscripciones para los campeonatos de Chile de Lawn-Tennis, que el Club Santiago organiza para los días 1.º, 2, 3 y 4 de Noviembre próximo.

A continuación se verificaron los sorteos, los que obtuvieron el siguiente resultado:

Solos para caballeros: Domingo Torralva contra Adolfo Schlegel, Carlos Doren contra Herbert Müller, Guillermo Condon contra Sidney Harris, Armando Band contra Lionel Page, Reinaldo Harnecker contra Meredith, Carlos Ossandón contra Federico Bierwirth, Jorge Astaburuaga contra Federico Henschel, Manuel Bascuñán contra Arturo Astaburuaga, Carlos Engholm contra Roberto Conrads, José Dalgalarrando contra Luis Torralva, Vicente Molinos contra Manuel Silva, Alberto Bascuñán contra Florencio Tornero, Manuel Rojas contra Brenner, Luis Harnecker contra Pedro Doren. El ganador entre los dos últimos contra Schonherr.

Solos para señoras y señoritas: señora Descott contra Rebeca Izquierdo, Marta Latham contra Julia Brunton, Inés Harnecker contra Teresa Ossandón y señora Haynes contra Victoria Pérez.

Dobles para caballeros: Müller-Condon contra Meredith - Brenner, Astaburuaga - Bascuñán contra Bierwirth - Schonherr, Rogers - Engholm contra Obrecht - Arrate, Band - Silva contra Conrads - Schlegel, Rojas-Silva contra Doren - Contreras, Torralva Hnos. contra M. Bascuñán-Mac-Clure. Los ganadores entre estas dos últimas parejas, contra Urrutia-Molinos.

Dobles mixtos: Scott - Vives contra Ries - L. Torralva, Harnecker Hnos. contra Ossandón Hnos., los ganadores entre estas dos últimas parejas contra Izquierdo - Condon; Haynes - Engholm contra Latham-D. Torralva, los ganadores contra Prieto - Conrads Larraín - Bascuñán contra Bunten - Molinos.

Dobles para señoras y señoritas: Brunton - Haynes. contra. Prieto-Latham, Pérez - Ríos contra Izquierdo - Harnecker.

Campeonato infantil: Jorge Ossandón contra Germán Harnecker, Miguel Ossandón contra Jorge Mardones, el ganador de estos dos últimos contra Pablo Ossandón.

Copa Embajador Collier: F. Claro contra G. Salinas, Joaquín Leiva contra José Matus Weistein contra Andwanter, Pedro Doren contra Roberto Ossandón, Huerta contra Ramón Leiva, Guillermo Alessandri contra Reinaldo Harnecker, Antonio Huneeus contra Astorquiza, Salva contra Urrutia, Luce contra Bernstein, Joaquín Díaz contra Poblete, Rojo contra Aguirre, Squella contra Eguiguren, Ovalle contra Fenner, J. Miranda contra Vergara, Page contra Dávila, Herrera contra Forlivesi, Vicente Molinos contra Jorge Lawrence, ganador de estos dos últimos contra Contreras, Ortega contra Manuel Rivera, Amesti contra Eugenio Silva, Eduardo Zomosa contra Federico Stange, Fernando Vives contra Enrique Marfil, Oscar Coddou contra Enrique Brenner, Carlos Saenger contra Hernán Ariztía, Juan Mayer contra Antonio Carrasco, Manuel Achondo contra Arturo Münnich, Egon Schonherr contra Alfredo Larenas, Enrique Rojas contra Alfredo Arrate, Ernesto Salbach contra Eduardo Condon, Joaquín López contra H. Henschel, L. Román contra J. Lyon, L. Zomosa contra Arturo Ossandón, H. Laclaustra contra I. Araus.

Copa Julio Covarrubias Freire: Oscar Coddou contra ganador entre Luis Contreras y Alfredo Larenas, Héctor Ovalle contra Jorge Bergueño, Orlando Morán contra Luis Vallejos, Miguel Guillén contra Guillermo Rodríguez, Raúl Barahona contra Julio Ibáñez y Manuel Rivera contra el ganador entre Luis Román y Oscar Orrego.

CICLISMO

ROYAL CLUB CICLISTA. — Cita a junta general para hoy a las 8 y media P. M. Local de costumbre.

CLUB CICLISTA CHACABUCO.— Cita a junta general para hoy a las 9 P. M. en el local de costumbre.

CLUB CICLISTA BARCELONA. — El próximo Domingo se efectuará una carrera por camino, cuyo recorrido es el siguiente: Santiago - La Cisterna - La Granja - Bajos de Mena-Puente Alto - Bajos de Mena - La Granja - La Cisterna - San Bernardo-La Cisterna. Estos puntos servirán además como sitios de llegadas. La institución, con muy buen acierto, acordó que esta carrera fuera con llegadas y que al final se computarían los puntos que obtendrán los ganadores. Las categorías estarán en la forma siguiente: campeones junto con los de primera categoría; para esta categoría se donó la Copa Directorio. Los de segunda categoría, tendrán para primer premio, la Copa La Yankee, donada por Pau Hnos. Los de tercera categoría, el primer premio, la Copa 1906, donada por el señor Jesús Palou

Las inscripciones se reciben en Morandé 792, esquina San Pablo, hasta el Sábado a las 12 P. M.

EXCURSIONISMO

Centro Deportivo Los Pirineos

Con motivo de la celebración del 9.o aniversario de esta prestigiosa colectividad, los socios se vienen reuniendo noche a noche en su local social, ubicado, como se sabe, en 10 de Julio 1013.

La comisión organizadora de las festividades conmemorativas ha elaborado un buen programa deportivo y social.

Para mañana se nos pide citar a todos los socios, en especial a los atletas, miembros de la sección Basket Ball y Box, con el objeto de imponerlos de la hora y sitio en que el Domingo se tomarán algunas importantes fotografías.

Se advierte, además, a los señores socios que el próximo Domingo, a las 3.30 P. M., habrá junta general con el objeto de proceder a la elección de la nueva mesa directiva.

CUERPO DE EXPLORADORES "PILOTO PARDO".— El Domingo próximo efectuará este cuerpo la exploración que tiene anunciada al fundo El Algarrobal, de propiedad del señor Pérez Valdivieso y que está situado en el kilómetro 14 del camino a Colina.

La partida será a las 3.30 A. M. desde la secretaría; el recorrido tanto de ida como de vuelta será a pie.

—Cita para hoy, a las 8 P. M. a junta general para tratar los últimos acuerdos de esta exploración.

CITACIONES

Eleuterio Ramírez F. C.— Junta general para hoy, a las 8 1|2 P. M., en Maestranza N.o 567.

Tabla: bases de la copa Méndez.

Pacífico F. C.— Junta general para hoy, a las 8 1|2 P. M., en San Francisco 234, casita 9.

Wanderer F. C.— Junta general para hoy, a las 8.30 P. M., en Escanilla esquina Pinto.

Manuel Acevedo F. C. — Junta general para hoy, a las 8 P. M., en calle Edison 4332.

El Salto F. C. — Cita para mañana a las 3 1|2 P. M. en la cancha de San Ramón a los jugadores del primer team, para jugar en competencia de once medallas donadas por el padre superior señor Undurraga.

Se recomienda la asistencia a los jugadores Trincado, Roman Santibañes, Abarca, Vidal, Abarca, Castillo, Espinoza, Luque, Palomino.

Peñarol F. C. — Directorio para hoy a las 8 y media P. M. en Matucana 1023.

Vacunas "Lignieres"

CONTRA CARBUNCLO SINTOMATICO Y BACTERIDIANO

Patentadas y controladas por los Gobiernos de Argentina, Uruguay y Brasil.

Premiadas en Francia, Bélgica e Italia.— Preparadas especialmente para Chile con microbios del país.

Recomendada por VETERINARIOS, AGRONOMOS y HACENDADOS.— Más de

250,000 dosis

vendidas en cinco años, sin un sólo fracaso, constituyen para el hacendado la mejor garantía.

Además, NAFTO CARBOL, desinfectante y antisárnico, Mamitolina, pasta para ubres, polvos digestivos, empacho, terneros, cáusticos, embrocaciones, tónicos, sueros y vacunas en general.

Castradores señaladores, marcas, numeraciones, descornadores, etc., etc.

Pidan "EL MANUAL DEL HACENDADO", con folletos y Catálogos, al

ESTABLECIMIENTO VETERINARIO

L. Schmidt Herman

SAN ANTONIO 457.— SANTIAGO.— TELEF. 3649

CONTINUA LA EXTRAORDINARIA OFERTA POR BALANCE
Calzado Fino a Precios Rebajadísimos
PARA SEÑORAS, desde . . . . $ 14.50
PARA CABALLEROS, desde . . . . $ 24.80
PARA NIÑOS, desde . . . . $ 19.80
PARA GUAGUAS, desde . . . . $ 6.80
CASA ARTIGAS -:- Ahumada 201

CAMBIO

BANCARIO..	$ 38.50
COMERCIAL	$ 38.40

EQUIVALENCIAS DEL CAMBIO BANCARIO:

1 dolar vale	$ 8.68¼
1 franco	0.49¾
1 lira	0.38½
1 peseta...	1.14
1 nacional argentino	2.78½

PREMIO DEL ORO
194 o|o

1 peso papel vale: 6 1|4 peniques

VALOR DE LA £ EN DOLARES

Los Bancos que a continuación se indican, fijaron ayer la siguiente cotización:

Bco. Anglo Sud-Americano 4.48.345

Banco de Chile.. ... . 4.48

COTIZACIONES DE METALES

Cablegrama sobre cotizaciones de metales correspondiente al día de ayer:

Estaño: £ 208.0.0 al contado; subió 3.10.0. Plazo: £ 204.10.0; subió 2.10.0.

Cobre Standard: £ 59.5.0 al contado; bajó 0.10.0. Plazo: £ 59.17.6; bajó 0.12.6.

Plata: 31 7|8 d. Subió 1|16.

BOLSA DE COMERCIO

Movimiento

Bastante activo y variado estuvo el mercado de valores durante ambas ruedas de ayer.

Las adjudicaciones de bonos, repartidas en diversos tipos, alcanzaron a una cifra bastante elevada. Entre los papeles mineros hubo varios que se movieron bastante, sobresaliendo Salvador por sus numerosas transacciones. También se transaron lotes de importancia de Caylloma, Colquiri, Domeyko, Marta, Tocopilla, Dichas, Espino, Minera, Araca, Santa Rita, Llallagua y Nueva Elqui.

Las negociaciones restantes fueron de Banco de Chile, Tierra del Fuego, Electricidad Industrial, Envases y Enlozados, Banco Hipotecario de Chile, Gas de Santiago, Loa, Cacheuta y varios lotes de 1,000 libras esterlinas.

El mercado se demostró flojo en los precios, en general, especialmente en cuanto se refiere a los papeles mineros, acentuándose hoy la tendencia a la baja de éstos. Como se verá en la lista que damos más adelante, gran parte de los títulos mineros experimentaron bajas.

FLUCTUACIONES
Subieron

Caja 7-1, 1|4; Banco de Chile, 1|2; Caylloma, 1|8; Santa Rita, 1 3|8; Lastenia, 1|2; Peñón, 1|2; Tierra del Fuego, 1 1|2; Electricidad, 1; Vapores, 1 1|2.

Bajaron

Caja 8-1|2, 1|8; Caja 8-1, 1|4; Araca, 3|4, Colquiri, 1|4; Disputada, 3 1|2; Domeyko, 1|4; Kala-Uku, 1 1|2; Llallagua, 3; Marta, 1 1|8; Minera, 1|2; Nueva Elqui, 3|8; Oploca, 2; Salvador, 1 1|2; Tocopilla, 3 1|2; Toral, 1|8; Tres Puntas, 1|2; Chilena de Potasa, 1; Bronces, 1|2; Chilena de Salitres, 1|8; Loa, 1|2; Gas Santiago, 1; Cacheuta, 0.5

OPERACIONES DE AYER

Primera rueda

205 Banco de Chile, 224 1|2.
68000 Caja 8-1|2, 97.
12000 Hip. 8-1, 96 1|2.
26000 Caja 8-1, 102 1|4.
500 Caja 8-1, 102 1|2.
1000 Domeyko, Nov. 15, 3 3|8.
1000 Domeyko, Nov. 1.o, 3 1|4.
1600 Colquiri, Nov. 1.o, 7 1|4.
4500 Cacheuta, 0.55.
1000 Garantizador 8, 1915, 94.
272 Fuegos, 113.
28000 Hip. 8-1, 96 5|8.
800 Salvador, Nov. 15, 72.
700 Salvador, Nov. 15, 71 3|4.
700 Salvador, Nov. 15, 71 3|4.
500 Salvador, Nov. 15, 71 1|2.
5000 Caja 8-1, 102 1|8.
100 Fuegos, Nov. 1.o, 113 1|2.
100 Fuegos, Nov. 1.o, 114.
10000 Garantizador 8, 93.
4600 Caylloma, Nov. 15, 4.
75 Gas, 57.
700 Salvador, Nov. 15, 70 1|2.
4500 Salvador, Nov. 15, 70.
1000 Caja 7-1, 94.
210 Chile, 225.
1300 Salvador, Nov. 15, 69 3|4.
500 Salvador, Nov. 1.o, 69.
1000 Caja 7-1, 94.
128 Electricidad, 87.
100 Loa, Nov. 1.o, 53 3|4.
100 Loa, Nov. 1.o, 53.
1500 Marta, Nov. 1.o, 4 1|2.
2500 Marta, Nov. 15, 4 1|2.
60 Tocopilla, 92.
150 En. y Enl. 10.
78000 Caja 8-1|2, 97.
600 Dichas, Nov. 1.o, 18.
31 Banco Hip. 720.
600 Salvador, Nov. 15, 70.
2000 Espino, Nov. 1.o, 2.
100 Minera, Nov. 1.o, 32.
100 Salvador, Nov. 15, 69 1|2.
400 Minera, Nov. 15, 32.
300 Araca, Nov. 1.o, 135.
100 Ritas, Nov. 15, 10.
100 Llallagua, Nov. 15, 427.
200 Llallagua, Nov. 15, 428.
500 Domeyko, Nov. 1.o, 3 1|4.
100 Salvador, Nov. 15, 69 1|4.
1400 Salvador, Nov. 15, 69.
2200 Tocopilla, Nov. 15, 90.
900 Tocopilla, Nov. 15, 90 1|2.
400 Tocopilla, Nov. 1.o, 90.
1100 Araca, Nov. 15, 136.
10000 Hip. 8-1, 96 5|8.
2300 Elqui, Nov. 15, 12.
100 Elqui, 12.
500 Elqui, Nov. 15, 12 1|2.
100 Salvador, Nov. 15, 68 1|2.
10000 £ Nov. 6, 38.50.

Segunda rueda

35 Gas, 57.
11000 Hip. 8-1, 96 1|2.
32400 Caja 8-1, 102.

OPORTUNIDAD

Necesito socio con capital para explotar negocio de gran hotel en balneario Pichilemu, y fundo plantado de paltos, naranjos y esparragueras en plena producción.

Tratar: NATANIEL 670

De 5 a 6 P. M., hasta el Sábado.

O-27

SODA CRISTALIZADA
(Carbonato de Soda, Comercial) PURO)
"Mono Colorado"
ANALISIS
Carbonato de soda puro.. .. 37.10%
Agua.. .. .. 62.90%
100.00
22 GRADOS ALCALIMETRICOS INGLESES
INDISPENSABLE A LAS LAVANDERAS
INDISPENSABLE A FABRICANTES :: UN DESINCRUSTANTE INMEJORABLE
Un fabricante nos escribe:
"El Carbonato de Soda "MONO COLORADO", ha sido para nosotros una grata sorpresa. Nunca habíamos tenido ni pensábamos tener un producto semejante de fabricación nacional".
AGENTES GENERALES:
Weir, Scott & Co.

PRECIOS DE COMPRADOR O VENDEDOR

TITULO	COMPRADOR Cantidad	COMPRADOR Precio	VENDEDOR Cantidad	VENDEDOR Precio
BONOS				
Caja 8-1	....	....	10,000	103
Caja 8-1|2	50,000	97	....	....
Caja 7-1	6,000	94	10,000	94½
Hipotecario 8-1	10,000	96½	10,000	96¾
BANCOS				
Chile	100	224½	100	225
Hipotecario de Chile	20	730	....	....
Nacional	50	105	....	....
MINERAS				
Araca, Noviembre 1.o	200	136	....	....
Araca, Noviembre 15	....	....	100	136
Caylloma, Noviembre 15	1,000	4	....	....
Condoriaco, Noviembre 1.o	....	....	600	20
Chacaltaya, Noviembre 15	....	....	100	15¾
Dichas, Nov. 1.o	500	17	....	....
Dichas, Noviembre 1.o	....	....	600	18
Disputada, Noviembre 15	100	52	500	53
Domeyko, Nov. 1.o	1,000	3½	....	....
Domeyko, Noviembre 15	....	....	500	3¼
Gatico, Noviembre 15	....	....	200	3
Kala-Uyu, Nov. 15	....	....	200	37½
Llallagua, Nov. 15	100	427	100	428
Marta, Noviembre 15	500	4½	1,000	4¾
Minera, Noviembre 15	....	....	500	32
Elqui, Noviembre 1.o	3,000	12	....	....
Elqui, Noviembre 15	....	....	500	12¼
Santa Rita, Noviembre 15	200	9½	200	9⅞
Salvador, Nov. 15	100	68½	200	68¾
Tocopilla, Nov. 15	....	....	400	90
Totoral, Noviembre 15	....	....	600	3
Vacas, Nov. 1.o	....	....	500	12
SALITRERAS				
Lastenias, Noviembre 15	100	45½	....	....
Loa, Noviembre 1.o	200	53	....	....
Peñón, Noviembre 15	100	25	....	....
GANADERAS				
Tierra del Fuego, Nov. 1.o	100	104	....	....
INDUSTRIALES				
Electricidad Industrial	100	87	....	....
Gas de Santiago	....	....	10	57
Viñas	58	30½	....	....
PETROLIFERAS				
Cacheuta	1,000	0.55	....	....
Rafaelitas, Nov. 1.o	....	....	100	1½
CIERRE A LAS 5 P. M.				
Cambio	....	38.20	....	38.40
Oro	....	193.50	....	194
Libras por oro	....	13.—	....	13.10
Bronces, Noviembre 15	....	36	....	....
Espino, Noviembre 1.o	....	....	....	2
Disputada, Nov. 15	....	52	....	....
Dichas, Noviembre 15	....	18	....	....
Llallagua, Nov. 15	....	426	....	....
Monte Blanco, Noviembre 15	....	....	....	38
Marta, Nov. 15	....	4½	....	....
Tocopilla, Nov. 15, transacción	....	90	....	....
Tres Puntas, Noviembre 1.o	....	6	....	....
Salvador, Nov. 15, transac.	....	69¾	....	....
Kala-Uyu, Nov. 15	....	37½	....	....
Tierra del Fuego, transacción	....	114	....	....
Potasa, Noviembre 15, trasacción	....	27	....	....
Bolsa de Comercio	....	190,000	....	....

OPERACIONES EN VALPARAISO

Primera rueda

100 Oploca, Nov. 1.o, 139.
100 Fuegos, Nov. 1.o, 114.
100 Fuegos, 114.
500 Penco, Nov. 1.o, 34 1|2.
500 Peñón, Nov. 15, 25 1|2.
100 Peñón, Nov. 1.o, 25 1|2.
500 Lastenias, Nov. 15, 46.
400 Salvador, Nov. 15, 72.
300 Salvador, Nov. 15, 71 1|2.
1200 Ritas, Nov. 15, 9 3|8.
200 Ritas, Nov. 15, 9 5|8.
800 Salvador, Nov. 15, 71 1|4.
600 Salvador, Nov. 15, 71.
600 Loas, Nov. 1.o, 53 1|2.
1000 Peñón, Nov. 15, 26.
500 Araca, Nov. 15, 135.

Segunda rueda

300 Colquiri, Nov. 1.o, 6 7|8.
600 Colquiri, Nov. 15, 7.
500 Chilena, Nov. 1.o, 24.
100 Vapores, Nov. 15, 28 1|2.
500 Rafaelitas, Nov. 1.o, 7 1|2.
200 Salvador, Nov. 15, 70.
1600 Salvador, Nov. 15, 69 1|2.
200 Chilena, Nov. 15, 24 1|8.
2600 Rafaelitas, Nov. 15, 7 1|2.
300 Ritas, Nov. 15, 9 3|4.
100 Llallaguas, Nov. 1.o, 426 1|2.

CAMBIO

Primera rueda.— Vendedor, 38.40; comprador, 38.20.
Segunda rueda.— Vendedor, 38.40; comprador, 38.20

ORO

Primera rueda.—Vendedor, 193.50; comprador, 193.
Segunda rueda.— Vendedor, 193.50; comprador, 193.

LIBRAS POR ORO

Primera rueda.— Vendedor, 13.10; comprador, 13
Segunda rueda.— Vendedor, 13.10; comprador, 13.

REVISTA SEMANAL DE LA FERIA DE PRODUCTOS AGRICOLAS DE LA SOCIEDAD COMERCIAL DE AGRICULTORES

LOCAL MATUCANA N.o 10. — TELEFONO N.o 9, ESTACION. —OFICINA CENTRAL, BADERA N.o 262.—TELEFONO 420. CASILLA .o 2178

AFRECHILLO, los 100 kilos

25 sacos, P. V. $ 16.

AVENA, los 100 kilos

30 sacos, B. y V. $ 18.
34 id. C. T., $ 16.

ALMENDRAS, los 100 kilos

1 saco, A. C., $ 95.

CARBON DE ESPINO, el saco

50 sacos, S. B., $ 17.
40 id. Q. A., 16.70.
38 id. Q. A., 16.40.
24 id. C. S., 16.20.
200 id. L. R. de J., 16.10.
5 id. P. L., 16.
100 id. D. R. de J., 16.
136 id. L. R. de J., 16.
136 id. F. A., 16.
9 id. J. del C. V., 16.
50 id. M. 2.o N., 15.90.
60 id. M. B., 15.60.
265 id. M. F., 15.

CARBON BLANCO, el saco

78 sacos, F. M., $.
70 id. R. C., 7.40.
35 id. F. M., 7.

CURAGUILLA, los 100 kilos

1 saco, C. F., $ 15.
50 id. C. F., 14.

FREJOLES, los 100 kilos

1 saco burros, F. P. O., $ 52.
3 sacos, F. P. O., 54.
19 id. rochas, P. B., 50.
10 id. bayos, F. P. O., 50.
3 id. cos. viejos, R. C., 27.50.
33 id. id. id., R. M., 20.
80 id. conchos, M. C. V., 5.

GRANZAS, los 100 kilos

117 sacos ceb., B. C., de L., $ 17.
3 id. ceb., G. B., 16.

LEÑA, los 100 kilos

100 sacos espino, G. L., $ 3.
7 cargas, blanca, L. P., 6.30.

LEÑA, el saco

2 sacos esp., S. C., $ 5.
100 id. blanca, F. B., 4.30.
200 id. id., L. M., 4.20.

MAIZ, los 100 kilos

8 sacos colorado, G. B., $ 23.
10 id. id. O. V., 22.
21 id. id. L. V., 21.90.
27 id. blanco, E. G., 18.

NUECES, los 100 kilos

46 sacos viejas, A. Y., $ 23.
3 id. id. E. A., 10.

NABO, los 100 kilos

8 sacos, A. V., $ 28.

PAPAS, el saco

94 sacos cazuelas, E. Hnos., $ 26.50.
30 id amarillas, A. V., 26.50.
110 id. amarilla, L. B., 26.50.
70 id. amarilla, J. G. C., 21.60.
25 id. amarilla, B. P., 20.
102 id. amarilla, A. T., 13.50.
10 id. cazuela, M. M., 18.50.
9 id. amarilla, M. D., 16.
93 id. amarilla, L. M., 16
14 id. blanca, F. L., 15.20.
200 id. id. F. L. V., 15.

PAPAS, los 100 kilos

14 sacos, amarilla, A. V., 26.70.
19 id. id. E. Hnos., 26.50.
1 id. cazuela, E. Hnos. 26.50.
8 id. marilla, C. A., 24.
75 id. id. A. M., 23.30.

PASTO, los 100 kilos

99, 2.o corte, J. Q., $ 11.
573, 2.o corte, J. P., 10.50.
65, 1.er corte, A. V., 10.40.
93, 1.er corte, P. V., 10.
50, 2.o corte, P. L., 9.
124, 2.o corte, P. L., 8.60.
442, 2.o corte, averiado, M. F., 5.20.

PAJA, la coliza

25 colizas, larga, T. L., $ 1.60.
250 colizas, capotillo, V. y B., 1.10

QUILLAY, los 100 kilos

6 bultos, Hda. H., $ 53.

SACOS vacíos usados

500 sacos, J. L., $ 1.

TRIGO, los 100 kilos

56 sacos candeal, C. P., $ 19.20.
4 id. id., A. G., 16.
52 id. id., E. M., 16.

QUESOS, los 46 kilos.

60 kilos, El Huique, J. C. Z., Im. 160
47 id., La Patagüil., B. y A. R., 155.
38 id., La Patagüil., B. y A. R., 135.
82 id., La Patagüil., B. y A. R., 135.
550 id., La Patagüil., B. y A. R., 125.
795 id., La Patagüil., B. y A. R., 125.
282 id., Sta. Luisa, S. O., 124.
314 id., Melipilla, Suc. G. D., 120.
200 id., Melipilla, Suc. G. D., 120.
193 id., La Rosa, J. V. O., 118.
184 id., Lo Bustamante, J. J. B., 118.
305 id., Lo Bustamante, J. J. B., 118.
415 id., Sta. Teresa, M. O., 118.
206 id., Sta. Rita, M. O., 118.
214 id., Sta. Rita, M. O., 118.
139 id., Ranchillo, M. O., 116.
110 id., Sta. Luisa, S. O., 116.
110 id., Sta. Luisa, S. O., 116.
81 id., F. Hnos., 114.
100 id., Ranchillo, M. O., 108.
152 id., Ranchillo, M. O., 108.
86 id., Santiago, P. C. U., 106.
106 id., Santiago, P. C. U., 100.
271 id., El Peralillo, J. A. L., 78.
106 id., Santiago, P. C. U., 70.
100 id., Santiago, P. C. U., 70.
52 id., Quinta, M. M., 70.
53 id., Quinta, M. M., 70.

MANTEQUILLA, los 46 kilos

8 kilos, Santiago, F. S., $ 425.
25 id., Sta. Cruz de Mco., E. V., 405.
14 id., Quinta, J. O. R., 405.
82 id., S. Lorenzo, A. G., 399.
42 id., H. Sn. J., 396.
16 id., Buin, E. M., 390.
27 id., Colina, A. R. T., 386.
26 id., Santiago, M. F., 382.
70 id., El Bosque, M. B., 322.

Nota.—Los precios publicados en esta revista son con envase.

Remate todos los Martes, a la 1 P. M.

La carga por carros completos debe dirigirse al Banco de la República.

Los sobornales a Estación Alameda. Boleto a casilla 2178. Durante todos los días se vende en privado.

EL GERENTE.

BOLSA COMERCIAL DE CHILE

Primera Rueda

600 Caupolicán 3, Nov. 1.o.
100 Ex-Potasa, 29, Nov. 15.
200 Marta, 5 1|2, Nov. 1.o.
100 Domeyko, 3, Nov. 15.
300 Brilladora, 11, Nov. 1.o.
2500 Marta, 5 1|4, Nov. 15.
2200 Marta, 5, Nov. 15.
100 Marta, 5 1|8, Nov. 1.o.
100 Salvador, 70, Nov. 15.
3500 Marta, 5 1|8, Nov. 15.
1000 Marta, 5, Nov. 1.o.
200 Brilladora, 11, Nov. 1.o.
2000 Marta, 5, Nov 15.

Segunda Rueda

1300 Marta, Nov. 15, 4 3|4.
5100 Marta, Nov. 15, 4 5|8.
100 Tocopilla, Nov. 15, 92 1|2.
700 Marta, Nov. 1.o, 4 5|8.
4700 Marta, Nov. 15, 4 1|2.
1000 Domeyo, Nov. 15, 3 1|4.
200 Salvador, Nov. 15, 66 1|2.
1300 Marta, Nov. 1.o, 4 1|2.
600 Petróleos, Nov. 15, 0.50.
2000 Espino, Nov. 1.o, 2.
1000 Salvador, Nov. 15, 67.

NOTICIAS VARIAS

REMATE

En la segunda rueda de hoy se rematarán en la Bolsa de Comercio de Santiago, 200 Acciones de la Sociedad Vinícola del Sur, 10 acciones Salitrera Galicia y 50 acciones Monte Blanco.

MATADERO PUBLICO

ENCIERRA DE HOY

Ganado mayor		Ganado menor	
Bueyes . .	25	Corderos . .	875
Novillos . .	78	Cerdos . . .	225
Vacas . . .	279	Terneros . .	76
En vara . .	71	Cabros. . .	0
Total . . .	453	Total . . .	1,176

PRECIOS DE LAS CARNES

				Kilo
Carne buey. . .	1.a	1.45	a	1.50
Id. id. . . .	2.a	1.30	a	1.40
Id. id. . . .	3.a	0.60	a	1.20
Carne novillo..	1.a	1.42	a	1.46
Id. id. . . .	2.a	1.30	a	1.40
Id. id. . . .	3.a	0.60	a	1.20
Carne vaca. .	1.a	142	a	1.46
Id. id. . . .	2.a	1.30	a	1.40
Id. id. . . .	3.a	0.60	a	1.20
Carne cordero .	1.a		a	2.00
Id. id. . . .	2.a	1.60	a	1.80
Id. Id. . . .	3.a	1.20	a	1.40
Carne oveja. .	1.a	1.30	a	1.40
Id. id. . . .	2.a	1.10	a	1.20
Id. id. . . .	3.a	0.80	a	1.00
Carne cabro. .	no	hubo		
Carne cerdo . .	1.a		a	2.00
Id. id.. . .	2.a	1.70	a	1.90
Id. id. . . .	3.a	1.40	a	1.60
Grasa en rama		1 20, 1 30,		1.50
Se o ovejuno . .		1.00	a	1.10
Sebo ovejuno..		1.00	a	1.20
Cuero de novillo		1.20		
Cuero de vaca .		1.40		
Cuero ovejuno . pesos docena.		36.00	a	72.00

Nota: el precio máximo del cuero de buey sólo una casa lo paga a sus clientes.

MUEBLES
de todas clases a precios sumamente bajos, y con GRANDES FACILIDADES DE PAGO, vendo
Mueblería La República
Sto. Domingo 1026
CONSULTE NUESTROS PRECIOS

ALQUILERES
En las calles indicadas ofrecemos los siguientes:
Ejército . . . . . . $ 1,000
Av. España. 1,200
Av. Salvador 600
Erasmo Escala . . . 500
Santa Isabel 500
Santa Isabel 550
Santa Isabel 400
Domínica 300
Blanco Encalada . . . 300
Bascuñán Guerrero. . 280
Conferencia 250
Recoleta 225
Lira. 200
Santo Domingo . . . 120
Casas Amobladas
Av. España . . . . $ 1,500
Buenos Aires. . . . 1,000
Huérfanos 1,000
Arturo Prat 800
San Bernardo 300
COMPAÑIA DE SEGUROS
"LA CRISTAL"
(Sección Propiedades)
AGUSTINAS 1146—TEL. 5697

Local grande
PARA LUJOSA TIENDA NECESITO ARRENDAR
en calle Puente o San Diego, de de Diez de Julio a Cóndor, y Alameda desde Bascuñán a Estación Central.
Prefiero esquina.
Escribir a: Comerciante
CASILLA 2157

La Sastrería
F. SIMON
PASAJE MATTE
Necesita buenas chalequeras y compostureras de obra chica.
O-29

MOVIMIENTO HABIDO EN 25 DE OCTUBRE DE 1923

CORTE SUPREMA

1.a sala.—1. Agregada, recurso de amparo de Pablo Ramírez, fallado, confirma resolución; 3. Eleuterio Rojas con Manuel Fernández Urrutia, fallada, confirma resolución apelada.

Las demás, no vistas e suspendidas.

Alegaron:

Don Manuel Oliva, por el recurso y don Nicanor Elgueta, contra el recurso en la agregada, y don Agustín Zegers, por el recurso y don Washington Bannen, contra el recurso en la 3.a

2.a sala.—Se ocupó de las causas en acuerdo.

Fallada de acuerdo: Menores Moya Cabezas con Arturo Muñoz, sin lugar el fondo. Redactor, señor Moreno.

CORTE DE APELACIONES

1.a sala.—Jueves 25.—Relator señor González Campos.—1. Neftalí Soto con Daniel Argomedo, trámite; 2. Contra Juan Figueroa y otros, trámite; 3. Sucesión Javier Arlegui con Banco Garantizador de Valores con sucesión Javier Arlegui, sin tribunal; 4. Banco Garantizador de Valores con sucesión Javier Arlegui, sin tribunal; 5. Alberto Arancibia con René García, sin tribunal; 6. Fisco con Municipalidad de Iquique, sin tribunal; 7. Antonio Castro con Otto Schrader, suspendida; 8. Mario Massini con Alfredo Cerri, confirmada; 9. Mario Massini con Alfredo Cerri, revocada; 10. Charles Cullen, reclamo clasificación patente, ha lugar; 11. Accionistas del Canal Navidad, suspendida; 12. Alejandro Alfaro con Fisco, suspendida; 13. Aníbal Wilson, reclamo acuerdo ilegal, mal anunciada.

Secretario, el señor Fabres.

Alegaron:

Don Timoleón Anguita, por la confirmación y la revocación, en la 8.a y 9.a

Don Ernesto Sagnino con don Desiderio Bravo, en la 10.a

2.a sala.—Relator, señor Bernales. —1. Clodomira Pérez de C., recusación, sin tribunal.

No vistas las demás.

Alegatos pendientes: agregada, contra Humberto Muñoz y otros.

Acuerdo: después de terminados los alegatos de la pendiente N.o 7 de ayer

Alegaron:

En la agregada, don Ramón Gaete con don Rafael Figueroa y don Manuel Cabezón con don Jorge Figueroa.

3.a sala.—Relator, señor Gutiérrez. —1. Weir Scott y Co., patente, fallada; 2. Luis Villagrán, servicio militar, suspendida; 3. Julio E. Olavarría con Sociedad Comercial de Agricultores y Humberto Cerda, confirmada; 4. Francisco Madrid con Ferrocarriles, suspendida; 5. Fisco con Pedro Silva, suspendida; 6. Luis Bahamondes con Castagneto Hnos., suspendida; 7. Tomás Willcock con Luis Aníbal Barrios en acuerdo; 8. Blanca Palma con Hernán González, pendiente.

Secretario, el señor Alcalde.

Alegaron:

Don Ernesto Arteaga con don Desiderio Bravo, en la 1.a

Don Leonidas Durán, por la confirmación, en la 3.a

Don Alfredo Moreno con don Arturo Davis, en la 8.a

Fallada de acuerdo: Fuenzalida con Quiroga, confirmada y revocada.

4.a sala.—Relator, señor Rodríguez —1. Contra E. Reyes, confirmada; 2. Contra M. Silva, confirmada; 3. Contra A. Bay, confirmada; 4. Contra D. Rubio, confirmada; 9. Contra J. Jara, confirmada con declaración; 10. Contra J. Aguirre, revocada; 11. Contra A. Gómez, confirmada; 12. Contra B. Moreno, confirmada; 13. Contra T. Yunge, desistida; 14. Contra A. Muñoz, confirmada; 15. Contra G. Reitmann, confirmada; 17. Sumario por lesiones a J. Sánchez, confirmada; 18. Sumario por incendio en el Patronato de San Isidro, confirmada; 19. Sumario por robo a José Salas, confirmada; 20. Sumario por muerte de E. Moreno, confirmada; 21. Sumario por envenenamiento de R. Vega, confirmada; 22. Sumario por incendio en casa de Bertozzi y Cía., confirmada; 23. Sumario por lesiones a P. Salazar, confirmada; 24. Sumario por muerte de J. Lizana, confirmada; 25. Contra P. Cartagena, confirmada; 26. Contra A. Monsalve, revocada; 27. Contra J. Catalán, revocada; 28. Contra D. Baltra, confirmada; 29. Contra B. Droguett, confirmada.

No vistas las demás.

Alegaron:

En la 26.a, don Juan Román.

En la continuación de la causa N.o 1 de ayer, don Teodoberto Alvarez, con don Héctor Arancibia Lazo y don Juan Esteban Montero.

5.a sala.—Relator, señor Mac-Iver. —1. Contra Manuel Urrutia y Antonio Lobos, trámite; 2. Reiser, Petitbon y Cía., patente, suspendida; 3. Sociedad Comercial Jackson y Cía. con sucesión Rafael Sotomayor, confirmada; 4. Fisco con Leoncio Muñoz Yáñez, sin tribunal; 5. Partición José María Valderrama, son partes doña Josefina Lira v. de Valderrama, doña Jesús Valderrama v. de Jaramillo, don Francisco A. Vidal Garcés y don Luis Yávar Castro, ha lugar; 18. Aída y Enrique Dellacasa, su curador, con Benjamín Ossa Téllez, trámite; 19. Juana Albina Bravo con María Mercedes Bravo y Máximo Muller, trámite.

Secretario, el señor Fabres.

Alegaron:

Don Enrique Donoso con don Ricardo Cabieses, en la 3.a

Don Ramón L. Henriques con don Alfredo Moreno, en la 5.a

Tratamiento de la Sífilis
Servicio en el Hospital Clínico de San Vicente
Av. Santos Dumont N.o 1095 (Rosario)
Se atiende al público diariamente, de 6 a 8 de la tarde.
O-27

Clavos Grapas Rejilla de ALAMBRE
Haga sus pedidos directamente a los Fabricantes
SANTIAGO WEBB & Co.
Casilla 1767 - ESTADO 156-170 - Teléf. Ing. 3176-3177

FERROCARRILES DEL ESTADO

(N.o 49) CONCURSO

Llámase a Concurso para proveer el puesto de AGRONOMO VISITADOR de la Sección Plantaciones y Fomento Agrícola. Los interesados deberán acreditar su título de Ingeniero Agrónomo, experiencia profesional, buena salud y no tener más de treinta y dos años de edad.

El trabajo será en su mayor parte fuera de Santiago.

El sueldo será de $ 8,000.00 de base y una gratificación de $ 3.200.00 anuales.

El Concurso se abrirá el Jueves 15 de Noviembre próximo.

Bases y antecedentes, en la Secretaría de la Dirección General, Estación Mapocho, de 2 a 4 P. M., desde el 19 del actual.

Santiago, 18 de Octubre de 1923.

Se solicitan propuestas públicas para el 31 del presente mes por: tornillos de bronce, ídem de fierro, golillas de fierro, clavos de alambre, alambre de fierro negro, ídem de cobre vulcanizado forrado, cañería de fierro fundido, tubos de acero dulce, vidrios ojo de buey para lubricadores, chicharras, brocas salomónicas, acero con nervio y liso, fierro en planchas, roble del país, calendarios esfoliadores, pantallas fierro enlozado, zoquetes con llave, enchufes machos y hembras, lamparillas eléctricas y prensas marcadoras para boletos de pasajes.

Bases y antecedentes en la Secretaría del Departamento de Materiales y Almacenes, Estación Alameda.

Santiago, Octubre 1.o de 1923.

O-31

Se solicitan propuestas públicas para el 27 de Noviembre próximo por un total aproximado de 16,500 toneladas de rieles y accesorios.

Bases, planos, etc., en la Secretaría del Departamento de Materiales y Almacenes en la Estación Alameda.

Santiago, 23 de Agosto de 1923.

Se pone en conocimiento de los interesados que el Viernes 26 del actual, a las 15 horas, se rematará en subasta pública, ante el señor Jefe del Departamento de Contabilidad, en su Oficina, Estación Mapocho, los recortes de papel y cartón de la Imprenta y Taller de Boletos y documentación sin valor de libros, libretas, blocks, etc., inútiles o fuera de uso de otras Oficinas de la Empresa.

Bases y condiciones pueden consultarse en los Departamentos de Materiales y Almacenes y Contabilidad.

EL DIRECTOR GENERAL.

EJERCITO Y ARMADA

EL RAID AEREO MILITAR

Después de permanecer cuatro días en la ciudad de Chillán, ayer la bandada de caza de la Escuadrilla Militar de Aviación, ha partido de regreso al Aeródromo El Bosque.

La partida que debió verificarse el Martes último, hubo de postergarse hasta ayer, debido al mal tiempo reinante.

Ayer el tiempo en Chillán se presentó un tanto favorable. En vista de esto, el jefe de la bandada, Capitán Castro, ordenó alistar las máquinas para emprender el regreso.

Poco después de las 11.40, la bandada de scouts partía de Chillán en dirección al Norte; en ese mismo instante empezaba a llover.

Con toda felicidad, la bandada de aviones siguió en su vuelo, llegando a El Culenar a la 1.20, donde aterrizó en el campo especial que para este objeto existe en las Escuelas de Tiro.

Debido al estado del tiempo, se resolvió no continuar el raid hasta Santiago; lo que se hará hoy

LICENCIAMIENTO DE CONCRIPTOS

En nuestra edición anterior, dijimos que el Ministerio de la Guerra había expedido un decreto postergando el licenciamiento de los conscriptos que reconocen cuartel en algunos cuerpos del Norte.

El decreto en cuestión dice así: "Postérgase por tres meses el licenciamiento del contingente de la clase de 1902 que presta actualmente sus servicios en los Regimientos Carampangue, Esmeralda, Granaderos y Exploradores a excepción de los conscriptos que pertenecen a las Compañías y escuadrones de ametralladoras de estas unidades, que serán licenciados en la fecha que le corresponde, según el decreto de convocatoria.— **Alessandri.— Altamirano**".

El Cardenal Benlloch

Para hoy, a las 4 de la tarde, estaba anunciada la visita del Cardenal Benlloch a la Escuela de Aviación, para cuyo efecto se había dispuesto lo conveniente.

Sin embargo, esta visita ha debido postergarse por inconvenientes de última hora.

—Mañana, poco después de las 10 A. M., el Cardenal Benlloch visitará la Escuela Militar.

El Embajador argentino

En la tarde de ayer el Embajador argentino señor Manuel Malbrán, acompañado del Adicto Naval, pasó a saludar al Ministro de la Guerra, señor Altamirano.

Revista de reclutas

Mañana se efectuará en el punto denominado Lo Arcaya, la revista de reclutas del Grupo Escala, revista que será presenciada por el Jefe de la División.

SE LE NECESITA.— En la Comandancia General de Armas se necesita al ex-sargento 2.o, Manuel Sepúlveda, del Buin.

PRESENTACIONES. — A la Comandancia General de Armas, se presentó ayer el teniente Maximiliano Becerra.

CONCURRENCIA DE BANDAS.— Se ha dispuesto que la banda del Regimiento Buin, concurra el Domingo, a las 2 de la tarde a la Moneda, hora en que concurrirá el Cardenal Benlloch al Palacio.

A las 2 y media deverá encontrarse la misma banda en la Estación del Norte, para despedir al Cardenal Benlloch.

Obras fiscales de Valparaíso

Hoy se dirige a Valparaíso el Director de Obras Públicas, señor Guillermo Illanes, acompañado del Inspector de Arquitectura, señor Hermógenes del Canto, con el fin de visitar algunas obras fiscales en construcción.

A las Dueñas de Casa

Que deseen tener en buen estado sus alfombras, los ofrecemos nuestros talleres exclusivos de LIMPIEZA de la Tintorería

"LA MODERNA"

GORBEA 2536 - DELICIAS 3928

AVISOS ECONOMICOS

"LA NACION"
— Y —
"LOS TIEMPOS"

Ponemos en conocimiento del público, que hemos instalado una Agencia de nuestro diario en

INDEPENDENCIA 956

para la recepción de avisos económicos, suscriciones y venta de diarios.

Permanecerá abierta de 8 A M a 8 P M

AVICULTURA Y CULTIVOS

SANGRE SECA MOLIDA Y POR moler, para abono, aves, etc. Vendo por grandes y pequeñas partidas. Unico depósito, calle Progreso, 1762. O-31

SEMILLAS DE EUCALIPTUS, CIpreses, aromos, pinos, acacias y otras, Semillería Valenzuela, Mercado Central, interior, puerat Norte. O-26

VENDO GALLINETAS, GANZOS, cambio por gallinas. Nueva de Valdés 944. O-26

GALLINAS CATALANAS DEL Prat vendo. Avenida Salvador 1826. 27-O

SE VENDE FLORES, ROSAS MUY finas $ 3 ciento. General Freire 85. Población La Granja. 28-O.

VENDO CUATRO PALMERAS Y gradas piedra. Pedregal 44. O 26

VENDO GALLINETAS, GANZOS, cambio por gallinas. Nueva de Valdés 944. 27-O

VENDO PALOMOS DE PELO. ALdunate 1538.

AUTOMOVILES Y CARRUAJES

ESCUELA PRACTICA DE CHAUFfeurs mecánicos. Cursos rápidos, enseñanza por sus dueños, varias marcas. Vicuña Mackenna 448-456 Dic.-29

ATENCION: REPARACIONES DE automóviles europeos y americanos. trabajos de primer orden, facilidades de pago. Se reciben automóviles para la venta anticipando fondos. Taller mecánico: Diez de Julio 561. Entre San Isidro y Carmen N-2

BOMBA PARA BENCINA, CON capacidad para 800 litros, marca "Wayne", completamente nueva, véndese. Ejército 702. Estanque para aceite, con capacidad para 400 litros, marca "Wayne", nuevo, véndese. Ejército 702. 27-O

CARROCERIA DE AUTO TURISMO, 7 asientos. Vendo, Avenida España, 147. O-26

Se toma en arriendo casa que tenga:

2 salones, 1 escritorio, buen comedor, hall, 10 dormitorios, y dependencias, o dos casas que sean susceptibles de comunicar en calle central.

SIN AGENTES:

ESCRIBIR A: CASILLA 3210 O-26

Propiedad Vendemos

CON SOLO $ 10,000 AL CONTADO

En la Avenida Club Hípico N.o 1286, edificio compuesto de 18 pesebreras con paredes y pisos de concreto, revestidas de madera y dos casitas para cuidadores. La propiedad está arrendada en $ 400 mensuales. Superficie 1,000 metros cuadrados.

Pagándose al contado, gran rebaja.

PRECIO: $ 50,000

Tratar:

Compañía 1290

COMPRO CORONA Y PIÑON DE ataque de Willys Kinght, 56 dientes elicoidales o piñón solo. Tratar: Merced 726. O-26

VENDO CARRETELA APERADA, en perfecto estado. Rogelio Ugarte, N.o 1574. O 26

VENDO GONDOLA EN BUEN EStado para 19 personas, con facilidades de pago. Verla y tratar: Carreras 449. O—26

VENDO OCASION TRES GONDOlas Ford perfecto estado o las permuto propiedad. Casilla 2579. O—28

VENDO 4 CARRETONES, LISTOS para trabajar. Santa Victoria 302. O—26

VENDO CARROCERIA TURISMO. adaptable a Ford, barata. San Isidro 551. 26-O

FORD VENDO DE OCASION. — 1 cerrado Laudaulet; 5 turismos 1 Sport. — Carreras 240. O-28.

VENDO BICICLETA, LINTERNA catre bronce, coche guagua, velador mármol. Santa Mónica 2127.

AUTO ALEMAN, TIPO SPORT Vendo ocasión. Cuevas 846. 28-O

MOTOCICLETA B. S. A. VENDO. Cuevas 846. 28-O

AMERICANO BUEN ESTADO, CON llantas de goma deséase comprar de ocasión. Ofertas a J. L. Merced 766.

PATENTE AUTO PARTICULAR compro. Esperanza 642. 26-O

VENDO AUTOBUS 2 MESES USO o cambio por propiedad; dirigirse: San Isidro 499. 26-O

CARRETON DE GOLPE Y CARREtela chica con caballos vendo. Esperanza 1197. 26-O

FORD CON MAGNETO, VENDO, O facilidades, San Pablo, 1259. O-27

COMPRO COCHECITO DE DOS ruedas para 4 personas, y dos ruedas de carreta. N. N. Casilla 2654. O-27

VENDO BUENA CARRETELA, con dos buenos caballos de tiro solo. Irarrázaval 2550. O-27

FORD CINCO ASIENTOS, VENDO $ 3,500. Casilla 2026. O-26

GONDOLA POCO USO, VENDESE con facilidades de pago, o permútase por negocio o casa dirigirse: Delicias 3207. Confitería. 27-O

VENDO CAMION APERADO CON 2 caballos. Llano Subercaseaux 402 esquina Carnot. 27-O.

VENDO BATERIA "WILLIARD", 6-8, perfecto estado, en $ 180. Libertad 241. 26-O.

COCHE VIS A VIS, CON ARNEses, vendo. Delicias 2215. 29-O

VENDO DOS GONDOLAS DE OCAsión 20 pasajeros, patente Matadero. San Diego 1984. O-30

CARRETON PANADERO, CARREtela chica varias ruedas repuesto y cocina económica vendo. Matucana 887. 26-O.

CAMION GONDOLA PARA PASAjeros de ocasión compro. Pormenores por carta a Chacabuco 1197.

VENDO CARRETELA CON CABAllo. Erasmo Escala 2930. O-26

VENDO BARATO AUTOMIVIL, también cambiario por sitio casita, abono diferencia. Patricio Lynch 886. O-26

$ 1,200 VENDO COCHECITO DOS ruedas, 6 asientos con rico caballo, otro $ 650, carretela grande $ 600. Patricio Lynch 886. O-26

COMPRO FORD SIN CARROCEría, de ocasión. Detalles completos: Casilla 3565. O-28

DE OCASION VENDO CAMION DE 2 ruedas en buen estado. Andes 2050. O—27

SE VENDE UN VICTORIA EN buen estado, puerta, de tiro sólo, flamante, Romero, N.o 2355. O-27

SE VENDE UN VICTORIA CON caballos, de ocasión. Libertad 1404. 28-Oct.

DE OCASION NECESITO UN CAmión de dos ruedas. Tratar: Delicias 771. 27-O

FLAMANTE BREAK, DOS RUEdas vendo. Gay 2038. O-26

CARRETELA FIRME. VENDO ALmacén La Colmena. Portal Vega Central. 27-O

CARRETON PANADERO VENDO, 600 pesos, caballo tiro pesado, 560 pesos. Dominica 307. 27-O

VENDO AUTO FORD EN PERFECto estado. Verlo de 1 a 2. Sierra Bella 1741. 27-O

CARROCERIA SPORT, 5 ASIENtos, para Ford, muy barata. Copiapó 348. 28-O.

FAETON CUATRO RUEDAS FLAmante, vende Mapocho 3466.

VENDO AUTOMOVIL HUDSON, tipo Runabout, apropiado para médicos. Verlo y tratar en Ahumada 327, de 3 a 5. O—28

MOTORES FORD, STTUCHI, CHArron, Overland y un Bruhs, con magnetto Bosch vendo barato. Brasil 773. O-27

SE VENDE GONDOLA 8948, TRAbajando actualmente. Av. Matta. O-27

CARRETELA RUEDAS NUEVAS, de importado, véndese ocasión. Sazié 2849. O 26

MAGNETO BOSCH USADO, PERfecto estado, vendo. Esperanza 49-A. O 26

RUEDAS NUEVAS DE CARRETElas, camiones, realizo. Aldunate 1177. 28-O

VICTORIA Y CAMION DE DOS ruedas, vendo. E. Escala 2945. O-27

ARRIENDOS (Necesitan)

DEPARTAMENTO DOS PIEZAS, prefiriendo con cocina, necesita arrendar matrimonio solo, en casa modesta. Radio comprendido entre Avenida Matta-Franklin - Cochrane-Santa Rosa. Dirigirse: D. E. B. Casilla 355. O-25

URJENTE NECESITAN CABALLEros extranjeros 3 piezas sin muebles, en casa seria. Se prefiere radio central. Ofertas con precio a W. D. Casilla, 807. O-26

DESEO ARRENDAR CASA BAJO, contrato de Avenida Matta a Franklin, Santa Rosa a San Ignacio. Prefiero contrucción antigua. O-26

HUEVOS INCUBAR LEGHORNS blancos, $ 9.00 docena, pídalos en Delicias 419. Vicuña Mackenna 27. Miguel Claro 1235.

LOCAL CHICO PARA NEGOCIO, con habitación, barrio populoso, tomo en arriendo. Dirigirse: San Martín 913. 27-O

NECESITO ARRENDAR PARA EL 1.o de Noviembre casa 6 a 10 piezas, con patio, para industria. Ofertas y precio a G. Meza, Vergara 677.

SE DESEA ARRENDAR UN CONventillo chico o cité. Tratar: Nataniel 483, casita N.o 7.

DESEO ARRENDAR CASA BAJO contrato, de Avenida Matta a Franklin, Santa Rosa a San Ignacio. Prefiero construcción antigua. Correo 3, casilla 5028. S. F.

ARRIENDOS (Ofrecen)

A CABALLEROS ARRIENDASE bonitas piezas, una a la calle, casa-quinta. Darán razón: Providencia 973.

ARRIENDASE DOS PIEZAS CASA familia. Buenos Aires 270. O 28

ARRIENDO DOS MAGNIFICOS DEpartamentos independientes, siete y seis piezas, con baños montados, pero sin cocina, especiales profesionales o comerciantes sin familia. — $ 400 y 350. Merced 298. 26-O

$ 450 ARRIENDO COMODA E HIgiénica casa, ocho departamentos, fuera servicios. Vergara 541. O-26

ARRIENDO ALMACEN EN LA parte más comercial, San Diego 1840. 26-O.

ARRIENDO MEDIA CASA, $ 80. — Manuel Infante 1438. 27-O.

ARRIENDO DEPARTAMENTO DE tres piezas. Martínez de Rozas 3830. 27-O

$ 150 CASITA CINCO PIEZAS, AV. La Paz 421. 26-O

$ 380, ARRIENDASE MAGNIFICA casa. Cueto 740. Tratar: Cueto 734. 26-O

$ 240 ARRIENDASE COMODA CASA 10 piezas, y subterráneo. Girardi 1453. Tratar: oficina mensajeros Monjitas y Galería San Carlos. 26-O

MATUCANA 47, FRENTE QUINTA Normal, se arriendan dos elegantes casas nuevas, con comodidad para numerosa familia: Altos, $ 650, Bajos, $ 550. Tratar: Herrera, 1241. O-28

ARRIENDASE CASA DOS PATIOS, 6 piezas, carro a la puerta, Cochrane, 855. O-28

VER BUENA CASA SALVADOR 1902, esquina Lincoyán, un paso Irarrázabal, 5 piezas, gran galpón, adecuada industria, negocio, garage o vivienda. Cánon, $ 250. Tratar: Maestranza, 1464. O-28

ARRIENDO ALMACEN, CONDOR, 1044. O-26

ARRIENDA ESPLENDIDO LOCAL, Maestranza, 450. O-28

$ 600 VICUÑA MACKENNA 191 arriéndase casa moderna, elegante, espléndida fachada, dos pisos, siete habitaciones, baño, hall, galerías amplias, dependencias, toda comodidad. Llaves ahí mismo, verla: toda hora. O-26

ARRIENDO CASA QUINTA CON siete grandes piezas, pieza baño extensa galería, fuera servicio, gran patio, entrada auto, está en perfecto estado Avenida Manuel Montt. 495 (entrando Providencia) verla de 2 a 4. O-26

450 — ESPLENDIDOS BAJOS SIN altos, esquina gran hall, 5 dormitorios salón, dos baños, etc. Rosas, 2654. O-26

$ 600 ALTOS ESPLENDIDOS, MUY centrales, con 13 piezas, hall y galerías luz eléctrica, solamente con contrato. Vargas y Cruz, Huérfanos 1228, of. 7. 27-O.

SE ARRIENDA UNA PIEZA A CAballero o señorita sola. Calle Santiago 1338. O-26

SE ARRIENDA EL GARAGE CON habitación. Esperanza 66 B. O-26

$ 110 ARRIENDO CONFORTABLE casita-Departamento altos, completamente independiente, tres magníficos salones balcón calle, linda vista muy sanos, saludables, inmejorable situación, rodeado de arboledas, carro la puerta; prefiérese extranjeros (honorables). Avenida Llano Subercaseaux, 20 minutos de Alameda. Tratar: Alameda 785, altos.

$ 220.—SAN PABLO 2309: ESPLENdido local para cualquier clase de negocio. Barrio sumamente populoso y comercial. Tratar: San Pablo 2321. 29-O

$ 725 ALTOS, ESQUINA RECIEN terminados, 4 dormitorios, gran hall, parquet, puerta servicio. Compañía 2980. O-27

ESPLENDIDO DEPARTAMENTO con pensión. Lira 176. O-27

$ 175 CASITA MATRIMONIO, FLAmante, gas, luz, baño, patio, dependencias. Tratar: San Gabriel 107. O—27

ARRIENDASE LOCAL TALLER mecánico, vendo transmisión, poleas, descansos. Diez de Julio 375. O—27

DEPARTAMENTO PUERTA A CAlle, con sin muebles, arriéndase. Maestranza 132. O-27

LOCAL ESPLENDIDO, CON HABItación, arriéndase barato. Rosas, 3005. O-26

$ 60, 70, ARRIENDO CON LUZ agua, casas nuevas, dos piezas empapeladas, patio, cocina, alcantarillado, Vicuña Mackenna, 1471. O-26

ARRIENDASE BONITA PIEZA amoblada, caballero extranjero, casa francesa, Agustinas, 1564. O-28

ARRIENDASE PIEZA AMOBLADA, inmediato Alameda; familia distinguida, Castro, 30. O-30

CASA EXTENSA, CON ALMACEN, adecuada estabio, taller, garage, industria. Verla, tratar: toda hora. Andes 4235. O-27

ARRIENDO ALTOS ALDUNATE, 634, cinco piezas, luz eléctrica, perfecto aseo. Tratar: Dieciocho, 60. O-29

$ 380 ARRIENDASE CASA ESQUIna, recién construída, bonita, confortable, sin altos. Tocornal, 392, cuatro cuadras Alameda. Seis piezas espléndidas, hall, dos toilettes, tres dependencias, electricidad gas. O-26

$ 360 ARRIENDASE CASA, BUEN estado, confortable, sin altos, Santa Victoria 433, cuatro cuadras Alameda, ocho buenas piezas, hall, dos patios, electricidad. Verla: una a cinco tarde. O-26

$ 350 ARRIENDASE CASA ESpléndida, perfecto estado, confortable, sin altos, Santa Victoria 423. Seis buenas piezas, dos toilettes, tres dependencias, tres patios. Electricidad. O-25

ARRIENDASE PIEZA AMOBLADA balcón a la calle. Moneda 815 28-O

90 DEPARTAMENTO DOS PIEZAS, altos y linda pieza amoblada, arriéndanse. Cochrane 750.

$ 200. CASA 5 PIEZAS Y LOCAL bodega. Valparaíso 1305. Tratar: Nataniel 1187. 27-O

ARRIENDO PIEZA A SEÑORA O señorita, casa familia. Bulnes 968. 27-O

ARRIENDASE DEPARTAMENTO.— Sama 1670.

$ 140 ARRIENDO DEPARTAMENto, altos, independientes. Marcoleta 546. 27-O

$ 175, ARRIENDASE ALMACEN con dependencias, patio, electricidad, en calle San Francisco 334. Tratar: Guzmán, Silva y Cía. Huérfanos 1243. 28-O

$ 225, ARRIENDASE ALMACEN con casa de 5 piezas, patio, electricidad, barrio muy comercial. Eleuterio Ramírez 752.—Tratar: Guzmán, Silva y Cía. Huérfanos 1243. 28-O

$ 220.—CUMMING 830: MAGNIFIca casa habitación; luz eléctrica. Casa aseada, papeles en perfecto estado. Tratar: San Pablo 2321. 29-O

SE ARRIENDAN CASA TODOS precios. Bandera 78. Martínez. O-30

ARRIENDO MADRID 1234 LOCAL para bodega de frutos del país o industria. Tratar: Rogelio Ugarte 1215. 27-O

ARRIENDASE COMODA CASA 6 piezas, luz, todo servicio. Valparaíso 1461.

ARRIENDO CASA-QUINTA MAtrimonio, matrona, sastre, a la vez. Coquimbo 763 27 O

$ 183, CASA 6 PIEZAS ENTRE DOS carros; luz eléctrica y gas. Calle Dr. Brunner 665. Tratar: Huemul 1635.

ARRIENDASE EN EL BARRIO más comercial de San Diego, un espléndido almacén con casa-habitación. San Diego al llegar a Franklin. Tratar: San Diego 2007 (Sombrerería) 27-O

ARRIENDASE CASA COMODA, jardín, huerto, carros puerta, $ 290. Tratar: Pedregal 44. O 26

$ 150 ESTABLO ARRIENDO. ROmero 2730. O 27

ARRIENDO DEPARTAMENTO 3 piezas, ventana calle. Molina 388. O 26

SE ARRIENDA UNA CASITA DE 3 piezas. Bascuñán 37. O 26

ARRIENDO CASA SIETE PIEZAS, dos patios. Bascuñán Guerrero 121. O 27

DOS O TRES PIEZAS CALLE arriendo personas sin niños. Unión Americana 32. O 26

ARRIENDASE UN DEPARTAMENto 6 piezas, luz eléctrica. Aldunate 1145. O-28

ARRIENDO BUEN LOCAL PARA negocio con habitación. Av. Matta 1387.

SE ARRIENDA DEPARTAMENTO. Esperanza 753. O-27

LINDAS PIEZAS CON LUZ, $ 40. Cueto 747. O-28

$ 140 ALMACEN CUATRO PIEZAS, galpón y electricidad. Departamento tres piezas, altos adentro. Cueto 1232. Tratar: Compañía 2461.

PIEZA INDEPENDIENTE A CAballero en casa de familia sin niños. Campo Marte 173. O-27

250 CASA G. REYES, CINCO piezas, hall, dependencias. Tratar: Agustinas 2510.

$ 400 ARRIENDASE CASA CONfortables, sin altos, Cumming 635. Trece piezas buenas, toilette, dependencias, dos patios grandes, electricidad. O—28

ARRIENDASE LA CASA EN BAjos Tarapacá 1052. O—28

ARRIENDO LINDA PIEZA AMUEblada caballero. Huérfanos 709, casa extranjera. O—27

ARRIENDO ESPLENDIDO DEPARtamento con pensión. Teatinos 537.

SE ARRIENDA BARATO UN LINdo departamento de dos o tres piezas. Baquedano 715. 28-O

PIEZA INDEPENDIENTE ARRIENdo persona honorable. Serrano 268. 27-O

$ 500 ARRIENDO COMODA E HIgiénica casa ocho departamentos fuera servicios. — Vergara 541. 28-O

ARRIENDASE CASA ALTOS, SIETE grandes piezas, fuera servidumbre, gas y luz eléctrica. Carros en todas direcciones. — Arturo 1185. 7-O

CASA FLAMANTE SE ARRIENDA en Santa Victoria 236. 29-O

$ 400 ARRIENDO BAJOS SIETE Piezas, fuera dependencias. Luz eléctrica, Toda comodidad. Arturo Prat 814. Tratar: San Isidro 390. 27-O

ARRIENDO ESPLENDIDA CASA, Suble 1126, esquina San Diego, construcción moderna, balcones, galería, luz eléctrica. San Diego 1835. 27-O

ARRIENDO BUENA PIEZA, VERla, de 1 a 6. Gálvez 51. 27-O

ARRIENDO A EXTRANJERO, HERmosa casa recién construída, cinco salones, servicios, Mujica 75, de 10 a 12.

ARRIENDO LINDO CHALET CAlle Viña del Mar, tratar: Estado 359. 28-O

ARRIENDO PEQUEÑO LOCAL INdependiente. Tratar: Zañartu 1086. O-28

ARRIENDO DEPARTAMENTO DOS piezas bajas, con sin pensión, cuatro cuadras Alameda. Cochrane 429.

450 ARRIENDO ESPLENDIDA Y elegante casa, dotada de toda comodidad. Nataniel 108. 23-O.

$ 178 BAJOS CENTRALISIMOS chicos. Fontecilla 84, cerca Moneda. 27-O.

210 ARRIENDO CASA NUEVA, 5 piezas, hall, gas, electricidad, 8 cuadras centro. Carros 6. Echeverría 993.

225 ARRIENDASE COMODA CASA Dominica 450.

$ 300 CASA SIETE PIEZAS DECOradas fuera dependencias, patio mosaico, baño. Lira 981. 28-O.

ARRIENDASE PLENO CENTRO, espléndidos locales muy comerciales. Tratar, Pasaje Matte 40.

$ 500 ARRIENDASE ESPLENDIDA casa altos. Alameda 3059.

ARRIENDO UNA CASA EN ALTOS, una en bajos central, seis piezas. — Llaves, Amunátegui 370. 31-O.

195 ARRIENDO ESPLENDIDA CAsa 6 piezas fuera de dependencias, dos patios, luz, etc. Santa Elena 1336. 17-O.

ARRIENDO TRES O CUATRO PIEzas, cocina. San Francisco 1255. 28-O.

LINDA CASITA EXTRANJERO, luz, gas, baño, arriéndase $ 300. Catedral 1625.

UNA CUADRA MAPOCHO, PRImera Recoleta, bonita pieza, balcones, bajos sin altos, derecho cocina, baño, arriéndase. Andrés Bello 519.

SE ARRIENDA DEPARTAMENTO en casa-quinta. Avenida Egaña 177. Ñuñoa. 27-O

$ 160, 2 OFICINAS PRIMER PISO, arriéndase. Estado 63 Imprenta. 27-O

OFRECEMOS ESPACIOSA, COMOda y con muy buena luz, bodega en el barrio Recoleta, para mercaderías que deseen enviar a bodegaje. Dirigirse: Carr. Haynes y Cía. Agustinas 1041. Casilla 2769. 4-N

$ 205.—GAY 2321: ESPLENDIDA casa habitación, en bajos; luz eléctrica. Casa recién arreglada y limpia; papeles en perfecto estado. Carros N.o 17 (A. España) a una cuadra de la casa. Tratar: Padura 599. 29-O

LOCAL PARA FABRICA O INdustria, arriéndase con catorce piezas. Instalación, fuerza eléctrica, en Calle Maestranza pasado Argomedo. Tratar: Vicuña Mackenna 25. O-26

ARRIENDO CASA ESQUINA. CAtedral 2998, gaz, luz eléctrica. Tratar: 2986. O-28

ARRIENDO ESPACIOSA CASA Andes 3573, grandes salones, muchas piezas, gran vestíbulo, aparente para habitación, fábricas, sociedades. Tratar: San Pablo 3302. O-26

ARRIENDASE DEPARTAMENTO espléndido, personas honorables. Miraflores 13 altos. O-26

ARRIENDASE CASA CAMILO Henríquez 1028, con alcantarillado, luz eléctrica y gas, nueva. De 2 a 5 P. M. O-26

ARRIENDASE DEPARTAMENTO independiente matrimonio o dos jóvenes con pensión. Calle San Isidro casa matrimonio honorable. Canon bajo D. D. Casilla 81 D. O-26

ARRIENDO DEPARTAMENTO DOS piezas con balcones, caballero, matrimonio solo. Arturo Prat 212. O-26

ARRIENDO CASA ALTOS, CINCO departamentos, pieza tilette dependencias, gas, luz eléctrica. Tratar: Gálvez 234. 29 O

MUY CENTRAL, DARDIGNAC 312 arriendo espléndida pieza con o sin muebles a caballero solo. 26-O

ARRIENDO CASAS CENTRALES 2, 3 piezas. Gálvez 207. 30-O

$ 250 BAJOS CON 6 PIEZAS HAbitación y servicios, luz eléctrica. Verla y tratar: Juárez 828. 26-O

ARRIENDASE DEPARTAMENTO. Vera 435, dos cuadras carro Recoleta. O-26

SE ARRIENDA UNA PIEZA A LA calle a caballero o matrimonio solo Bellavista 469. O-27

ARRIENDO ESPLENDIDO LOCAL para negocio, en calle San Diego Tratar: San Diego 2034. O 26

ARRIENDO CASA CON QUINTA matrimonio, matrona, sastre, aves Coquimbo 763. O-26

ARRIENDASE EN EL BARRIO más comercial de San Diego, con espléndido almacén con casa habitación. San Diego al llegar a Franklin. Tratar: San Diego 2007 (Sombrerería). O-26

ARRIENDO ALMACEN CON HAbitación. Gay 2514. O 26

ARRIENDASE CASA, CINCO PIEzas, todo servicio, luz eléctrica. General Velásquez 45. O-26

SE ARRIENDA UN DEPARTAMENto amoblado para médico o profesional, muy central. Datos, Compañía 1930. 27-O.

190 ARRIENDASE CASA EN buen estado. García Reyes 333. 27-O.

ARRIENDO DOS ESPLENDIDAS casas, bajos con nuev piezas, dos patios, altos diez piezas, gran salón decorado, galería, gas, luz eléctrica. Riquelme 844. 26-O.

CASITA ARRIENDO $ 90. ECHAzarreta 776. O-27

160 LINDO DEPARTAMENTO DE tres piezas, hall y cocina, en Dardignac 512. O-26

ARRIENDO BUENAS PIEZAS CON luz. Delicias 1759. O-28

ARRIENDASE PIEZA CON O SIN muebles o departamento. Amunátegui 1050. 26-O

$ 250 ARRIENDO CASA TODA COmodidades. Santa Rosa 1389. O-28

ARRIENDO COMODAS CASAS BAjas. Victoria 707. O-28

ARRIENDO CHALET AV. SUBERcaseaux 498. Arboleda y jardín. O-26

170 — CASAS, 5 PIEZAS, SERVIcio. cómodas. Esperanza, 455. O-31

125 — CASAS, 4 PIEZAS, SERVIcio, centrales. Rosas. 2203. O-31

14 — SEMANAL CASITAS CALLE. 2 piezas. Santa Rosa. 1496. O-31

9 — SEMANAL, CASITAS EMPApeladas. Santa Rosa. 1865. O-31

$ 250 — A UN PASO DE MATUCAna, arriéndase espléndida casa, cinco piezas y tres de servicio. Martínez de Rosas, 3363. O-26

$ 450 — ARRIENDO ALTOS NUEvos. Garcías Reyes, 566, entre Catedral y Santo Domingo. O-28

$ 250 — GENERAL BUSTAMANTE, 308. O-26

ARRIENDASE ALTOS CITE YUNgay, San Pablo, 2849. Datos: Casilla 5. O-31

ARRIENDO PIEZA CON O SIN muebles, a caballero. Serrano 75. O-26

ARRIENDASE DEPARTAMENTO 3 piezas independientes. Altos a la calle. Nataniel 251. O-27

ARRIENDO PIEZA, SAN ANTONIO 265. O—

SE ARRIENDA PIEZA A PERSOna seria. San Francisco 352. O-26

ESPACIOSA PIEZA A LA CALLE, otras con, sin muebles, con pensión ofrece señora sola. No es pensión. Monjitas 342. O 26

ARRIENDO UNA, DOS PIEZAS CAlle, persona seria. Tarapacá 768. O 26

ARRIENDO GRAN ALMACEN CON departamento. Gay 1732. O 26

ARRIENDASE ALTOS FRENTE Escuela Dental. Bellavista 511. O-26

175 ESQUINA PARA NEGOCIO. arriendo grandes pasajes, Chiloé 1740 administración. 28-O

$ 375. — ARRIENDASE COMODA casa 10 de Julio 833, casi esquina Serrano, bajos recién terminados. Consta: vestíbulo, hall, siete piezas, toilette, patio y dependencias. Luz eléctrica. Llaves en 839. Tratar: Morandé 147. Lezaeta. 26-O

ARRIENDO PIEZAS. BARROSO 83. 1-N

$ 70, 75 CON AGUA Y LUZ, CASITA 3 piezas. Cochrane 1431. O-26

SE ARRIENDAN 3 PIEZAS EN Aconcagua 1232. O-26

SE ARRIENDA PIEZA BALCON, amoblada. Prat 187. 26-O

ARRIENDO COMODO DEPARTAmento a señoras o matrimonio, independencia 578. 28-O.

$ 550, 650, ARRIENDASE CASAS confortables, modernas, tratar: Catedral 3014. O-27

$ 123, ARRIENDO CASA 5 PIEZAS. Santa Elvira 389, entre Carmen y Lira. 26-O

DOY EN ARRIENOD DEPARTAmentos todo confort, comidas primer orden. — Ahumada 143. O-26

ALHAJAS

JOYAS CON BRILLANTES, PERlas, solitarios, compro permanente, contado. Estado 57. N 20

ORO, PLATINO, PLATA AL PESO compro constantemente. Estado 56 Joyería. N 20

BRILLANTES, PERLAS, ORO, PLAtino, toda joya compro. Moneda 937 N 20

SOLITARIOS, PERLAS, ESMERALdas, zafiros, compro. Estado 273. N—23

PLATINO, ORO Y PLATA, CHAfalonía compro, pagando mejor precio. Estado 273. N—23

ANIMALES

LINDA YEGUA TIRO, ACOMPAñada, vendo. Concepción 1940. O-27

SE VENDEN DOS CABALLOS: uno [illegible] Colina, J. M. Vicencia. 27-O

VENDO BUEN CABALLO GARANtido, sano, de tiro solo. 21 de Mayo 579. 26-O.

PERRA POLICIAL FINA, VENDO. Maipú 141, casita 11.

PERRA FINA, 4 MESES, RAZA Mastines ingleses. Vendo. Exposición 262.

VACAS HOLANDESAS RECIEN PAridas, 12-15 litros, doy a prueba; vendo. Sazié 2970. O-26

BOMBAS

1.a COMPAÑIA DE BOMBEROS. — Santiago. — Deber y Constancia. — Cito a la Compañía al ejercicio general para el Domingo 28, a las 2 y media P. M. Uniforme de parada. Punto de reunión: Plaza de Armas. — El Ayudante.

2.a Cía. DE BOMBEROS "ESMEralda".—Cito a la compañía a academia teórica para el Viernes 26 del presente, a las 9.45 P. M. —El ayudante.

5.a Cía. DE BOMBEROS.— BOMBA Arturo Prat.—Cito a la Compañía a ejercicio general para el Domingo 28 del presente, a las 2.40 P. M. Punto de reunión, Plaza de Armas esquina de Concepción.—El secretario.

9.a COMPAÑIA DE BOMBEROS. —De orden superior cito a la Compañía a ejercicio general para el Domingo 28 del presente, a las 2.30 P. M. Punto de reunión: Plaza de Armas.—El secretario.

COMPRA - VENTA VARIAS

SUELERIA, CURTIEMBRE ANGOra. Betún "Essex" en frascos, excelente calidad. Suelas, cueros, pesos y medidas legítimas Prat 189. 23-O-1923

REALIZO BAÑO LOZA INGLESA, con calentador a gas, véndese. Buenos Aires 270. O 28

GRAN LIQUIDACION, A 30 pesos arroba. Curtiembre Angora — Arturo Prat 189. Enero 1921

METAL DESPLEGADO PARA EStucos. Precios fuera competencia. Bandera 827. Nov. 8

CABLES VIEJOS DE MANILLO O de otra clase, compro. Martín Reich. Delicias 2440. 26-O

COMPRO DISCOS Y VICTROLAS cualquier valor. San Pablo 2215. 28-O.

BAÑOS, CALENTADORES, LAVAtorios, hojalatería en general. Antigua Fábrica Mérida. Chacabuco 18. N 20

CAJA DE FONDO MILNERS CONtra incendio. Vendo. Puente 627. 27-O.

COMPRO CAMAS DE LITERA, TOdos tamaños, por grandes y pequeñas partidas. Avenida Las Quintas 72. O—27

RECORTES Y TRAPOS USADOS de lana cómpranse por grandes y pequeñas partidas, desde un kilo pagando los más altos precios, según clase. Dirigir ofertas y muestras a: Alberto Ramírez Borgoño Calle Maturí 225. O-30

GRASA DE PINO IMPORTADA "Mapa Mundi" ofrece desde un barril a $ 40. Desvía Arrate. Vicuña Mackenna 198. O-26

REALIZO ROMANA, BALANZA, Garaboya. Vicuña Mackenna 900. O—26

LEÑA PICADA, MUY SECA, DE TOdas clases: carbón de espino y quillay, por mayor y menor, a precios sin competencia. Reparto a domicilio. Depósito del Fundo S. Juan de Pirque. Avenida Las Quintas 68. Teléfono 4326. O 26

MOLINO DE VIENTO, COMPLETO, vendo de ocasión. Delicias 2215. 28-O

MOLINO DE PIEDRAS FRANCEsas, de 140 diámetros, se vende instalado. Delicias 2215. 28-O

CARPINTEROS, ATENCION: HAcemos toda clase trabajos tupí, huincha, torno, recortes, calados, cepillar, espigar, acanalar, cantear, rebajar, lijar, barrenar. Maquinaria nueva. Precios bajísimos. Lingue 818, casi esquina Copiapó, entre Prat-San Diego. 2-Nv.

SE VENDE UN MOSTRADOR EStantería, vidriera y baldosa. Chacabuco 39. 26-O

950 PESOS VENDO INSTALACION depósito de licores, con sus útiles, arriendo barato, situación espléndida Lastra. 1579. O-27

SE VENDE INSTALACION DE COcinería, espléndido local, San Pablo 1896. O-26

VENDO ROMANA HOWE 800 KIlos. Avenida Club Hípico 960. 27-O

UNA COCINA ECONOMICA GRANde, muy adecuada para hoteles y pensiones, en perfecto estado, ofrece barato. Fundición Grajales, Teléfono 5 Est. Grajales, N.o 2548, Casilla, N.o 1794. O-27

COMPRO CRIN DE CABALLO, grandes y pequeñas cantidades. Bandera 816. 28-O

DE OCASION NECESITO CAJA DE fondos, en buen estado. Dimensiones y precio a: casilla 5584. 27-O

COMPRO DENTADURAS, DIENTES usados. San Pablo 2571. 27-O

UTILES PARA ESTABLO, DE ocasión vendo. San Pablo 1617. 26-O

COMPRO SULFATO DE BARIO (Cachibarita). Porvenir 662. 28-O

COLCHONES, REPACCION A DOmicilio. San Diego 9. 21-N

OCASION VENDO 4 VIDRIERAS por una o en lote. San Pablo 2930. 28-O.

VENDESE ARMAZON, VIDRIERAS peso de mostrador. Dolores 361. O-3

VENDO MOSTRADOR, ARMAZON vidriera. Huemul 617. O-2

VENDO OCASION VITRINA GRANde apropiada para tintorería, San Diego, 162. O-28

LEÑAS TALHUEN, MONTE, PICAdas, compro cualquier cantidad, directamente productores, Rancagua. 79. O-27

VENDO DOS MOLDES DE COPItas para helados, Martínez de Rosas 2236. O-2

LECHE PURA GARANTIDA VENdo, de 10 a 12 decálitros diarios. Tratar: Maestranza 810. 28-O

CAJAS FONDOS, PRENSAS, ROMAnas, cocina 6 platos. Bandera 843-12.

VENDO CAJA APROPIADA PARA almacén, Bodega o carnicería. Recoleta 532. O-25

PELICULAS BIOGRAFOS. ANTIguas, modernas, cualquier estado, compro ocasión. — Av. Errázuriz 3073.

ESTANTERIA CON MOSTRADOR, vende. Morandé 850.

VENDO ROMANA 120 KILOS. San Diego 289.

LEÑA ESPINO SECA, TROZADA, $ 10 cien kilos, álamo, 300 palos, $ 1.80. Mapocho 3001. O-27

CARBON QUILLAY, MUY BUENO, de 45 kilos, $ 12 saco. Mapocho 3001.

CAJA REGISTRADORA METALICA de seis cajones, en perfecto estado. Delicias 2760. O 26

DE OCASION 2.500 DUELAS USAdas. Franklin 1066. 31-O

PANADERIA, DE OCASION VENdo, 25 quintales amasijo, utilidad segura. Arriendo 8 años. H. H., Correo 7. 28-O

OCASION VENDO ROMANA 500 kilos. Bascuñán 38-B. O-25

LAVAPLATOS RICA CLASE, $ 14 y $ 18; botaguas grandes, $ 6; baños, $ 10. Fábrica: Chacabuco 18. O-26

RELOJES ORO DE LAS MEJORES marcas, vende pagadero mensual. Indique domicilio. R. R., Casilla 3862. O-26

COMPRA - VENTA NEGOCIOS

PENSION Y CASA CENA VENDO por no poder atender. San Pablo 1173. 27-O.

VENDO ALMACEN ACREDITADO en Delicias 3610, esquina Antonio Varas. O-26

HOTEL PIEZAS AMOBLADAS VEndese por disolución social la mejor situación de Santiago; buen contrato. Oller. Correo 2. O 25

SE VENDE BAR. AVENIDA LATOrre, N.o 3460. Tratar con su dueño. O-26

CIGARRERIA VENDO, POCO CAPItal, arriendo barato. Tratar: Puente, 742. O-26

VENDESE NEGOCIO ABARROTES, poco capital, derecho a posesión, Prat, 1902. O-26

VENDO BAR RESTAURANT CON palitroque, muy central. Puente 742. O—26

SE VENDE UN DEPOSITO DE JAbón, bien acreditado, con derecho de casa con tres locales. Mapocho 4280. O—26

POR AUSENTARME DE SANTIAgo vendo mi negocio de abarrotes; buena situación; venta diaria 200 pesos. Tratar: San Diego 880, donde Zabaleta. O—24

SE VENDE ACREDITADA LAVANdería Francesa. San Pablo 1814. O-26

VENDO NEGOCIO ABARROTES instalación de luz y gas, para cocina. San Francisco 840. O-26

VENDO RESTAURANT "LAS PALmeras", 2.a categoría, libre de 200 metros. San Diego 901. O-28

VENDO ALMACEN DE ABARROtes, por no poderlo atender. Cueto 1011. 26-O

VENDO NEGOCIO CANTINA ACREditado. Plaza Argentina 4. O 28

POR HABER COMPRADO EL NEgocio de menestras al señor Diego Martínez, ubicado en la calle 5 de Abril N.o 3725, no respondo por ninguna cuenta pasado el 3er. día. Santiago, Octubre 24, de 1923.—Luis Peña. 27-O.

VENDO NEGOCIO MENESTRAS, poco capital, entre dos conventillos, arriendo barato, San Pablo, 2244. Gregorio Olave. O-27

SE VENDE UN NEGOCIO ALMAcén, en buena situación, arriendo barato, San Francisco, 627. O-27

PELUQUERIA, CIGARRERIA, Lustrín vendo en Valparaíso, situación espléndida, local barato con habitaciones. Buenas utilidades. G. Z., Casilla 1487, Valparaíso. 27-O.

POR AUSENTARME DE SANTIAgo vendo un negocio puesto, varias puertas cité, buena casa habitación arriendo barato. Gálvez 854. O-26

VENDO BAR RESTAURANT CON palitroque, muy central. Puente 742. O-27

CARNICERIA, LOCAL CON UTIler arriéndase. Cóndor 869. 27-O

VENDO COCINERIA POCO CAPItal, espléndida situación. Av. Subercaseaux 53, pasado zanjón de la Aguada. 27-O

POR ENFERMEDAD DE SU DUEño, vendo acreditado negocio de abarrotes, con carnicería anexa; 18 años establecido. Arriendo barato con largo contrato. Calle Pinto 2034. 26-O

NEGOCIO ABARROTES, POCO CApital vendo por viaje al Sur. Colón 2097. O-27

POR NO PODER ATENDERLO vendo negocio pensión y otro. Verlo y tratar: Valparaíso 1200. O-26

VENDO LAVANDERIA. DELICIAS 1869. O-27

SE VENDE UNA COCINERIA EN buena situación, por enfermedad de su dueña. Eyzaguirre 1066. 29-O

VENDO PELUQUERIA, CIGARREría, de ocasión, urgente. Edificio Ariztía, 5.o piso. Oficina 18. 26-O

VENDO COCINERIA BASTANTE clientela, por no poderla atender, facilidades de pago. Independencia 805. 26-O

VENDO PELUQUERIA. MATTA 514. O-27

SE VENDE BAR RESTAURANT segunda categoría, facilidad de pago. San Diego 1850. O-26

VENDO NEGOCIO MENESTRAS Y varios, situación espléndida, arriendo barato, Mapocho 2140. 26-O.

POR AUSENTARME DE SANTIAgo realizo pensión, patente segunda categoría, buena clientela. Delicias 2140. O 27

VENDO NEGOCIO DE MENESTRA, con depósito de licor, poco capital. A. Prat, 1383. O-28

POR VIAJE AL NORTE VENDO negocio, poco capital, en buena situación, casa esquina arriendo barato, Campo Marte, 200. O-27

POR NO PODER ATENDER VENdo negocito abarrote, poco capital, Eduardo Matte, 1456. O-26

SE VENDE COCINERIA, ELEUTErio Ramírez 579. 29-O

BOTICA VENDO POCO CAPITAL con facilidades, Correo N.o 5, B. W 23-O

SE VENDE CARNICERIA MUY acreditada y buena situación. Dato Delicias 2782. 28-O

VENDO PEQUEÑO NEGOCIO CAFEtería, con anexos varios, espléndido local. Teatinos 867. O-27

SE VENDE UN TALLER DE VIdriería, en buena situación. Independencia 2080. O-28

CIGARRERIA VENDO, SAN DIEGO 160.

PELUQUERIA VENDO, CONTRATO 4 años, reciente: lista de Correos. — A. G. G.

VENDO PELUQUERIA IRARRAZAbal. 2770. O-27

VENDESE BAR RESTAURANT Chiloé, frente paradero carros. Chiloé 2075.

VENDO VERDULERIA Y FRUTEría buena situación. Chiloé 1744. O—27

VENDO PELUQUERIA. INDEpendencia 1064.

VENDO OCASION ALMACENCITO en calle Paz 1233, en 700 pesos, por ausentarse de Santiago. O—27

VENDO CUALQUIER PRECIO, por viaje urgente, mi antigua fotografía. 21 de Mayo 557. O—27

SE VENDE PENSION ACREDITAda, con antigua clientela; buenas utilidades diarias. Sotomayor 102. O 28

COMPRO NEGOCIO DE ABARROtes. Datos: a Seminario 1397. E. Tusso G.

POR TENER QUE AUSENTARME vendo un negocio varios, con buena clientela. Victoria 776. 28-O

PELUQUERIA VENDO, SAN DIEGO [illegible]4.

SE VENDE FRUTERIA Y VERDUlería. Unión Americana 257. O-26

ALMACEN ABARROTES VENDO 14.000 pesos capital; doy facilidades pago. Delicias 2390. O-26

DIVERSOS

HOJAS GUILLETE, NAVAJAS Y tijeras, afílense. Portal Fernández Concha, kiosco 9 1|2 26-O

SOLDADURA AL OXIGENO TODA clase metales. Especialidad en el aluminio, E. Durret. Avenida Matta 905, frente a Chiloé. 18-N

CASA OBRERA, CASIMIRES POR metros; córtase trajes; terno medida, 110; pantalón, 25. Local propio. Atiéndese Domingos. Vicuña Mackenna 1080. 20-N

AL PUBLICO. — LA SOCIEDAD Compañía de Instalaciones Eléctricas ejecuta toda clase de trabajos de luz y fuerza motriz; da grandes facilidades de pago. Agustinas 1320, Teléfono Inglés 3862, Casilla 773. O 28

ARRIENDO DE SILLAS DE VIENA y de doblar, para fiestas, reuniones, banquetes y fiestas escolares, etc., cualquiera cantidad, precios económicos. La Equitativa, Teléfono 2473, 851 Delicias 857. N 18

DISCOS "VICTOR" Y OTRAS MARcas, últimas novedades, desde $ 4, vendo. San Pablo 2215. (casa particular). 29-O

CON ESTA FECHA SE HA TRANSferido a los señores Reus y Cía., la marca Santa Catalina, que pertenecía al señor Lisandro Aranguiz F. O-30

RADIOTELEFONIA: RECIBIMOS constantemente partidas de accesorios. Receptores a galena desde sesenta pesos. Rogamos su visita. Huérfanos 1059. Se vende la Revista Radiotelegráfica. 30-O.

VULCANIZACION, TRABAJO GArantido, compro vendo forros usados. Bulnes 3-B. O-26

¡MAESTROS ZAPATEROS! AL HAcer vuestras compras, no olvides que en la Suelería "El Cóndor" hay suela 1.a, desde $ 4.30 el kilo; además de otros artículos a precios y calidad fuera de competencia. San Pablo 3026, entre Herrera y Maipú. 26-O

FABRICA DE MOLDURAS PARA marcos. Pimstein Hnos. Compañía 2015 y 1073. 26-O

PELUQUEROS. SE ARREGLAN máquinas de cortar el pelo. Rosas 2838. O-27

DENTISTA, PLANCHAS PARA Masticación perfecta, puentes, tapaduras, precios muy módicos. Trabajos muy rápidos a personas ocupadas. Santo Domingo 1227. 29-O

SE HACE TODA CLASE DE TRAbajos en torneo de madera. Agustinas 1778. O-29

CARPINTEROS, ATENCION: HAcemos toda clase trabajos tupí, huincha, torno, recortes, calados, cepillar, espigar, acanalar, cantear, rebajar, lijar, barrenar. Maquinaria nueva. Precios bajísimos. Lingue 818, casi esquina Copiapó, entre Prat-San Diego. Nov. 2

SUELERIA BUSTAMANTE, ROSAS 950, rebajó las suelas 4.30 kilo, pasta Gaviota $ 1, Nugget legítima $ 6 docena. O-29

GUANTES GOMA PARA DUEÑAS casa y cirujanos; irrigadores, bolsas para agua caliente. Pasaje Matte 40.

$ 40 APARATOS PARA CORREGIR narices defectuosas. Pasaje Matte 40.

$ 25 TABLEROS ADIVINADORES y entretenimiento. Pasaje Matte 40.

$ 10 ELEGANTES INHALADORES bolsillo, preservativos todas enfermedades bronquiales y pulmonares. Pasaje Matte 40.

$ 5 COREGA, AFIRMADOR DENtaduras artificiales. Pasaje Matte 40.

LA RIFA DEL RELOJ DE ORO, CAdena, caja ropa, se rifará el 28 de Octubre, a las 2. Providencia 1447. 27-O

TODO SANTOS, CORONAS IMPORtadas bronce, metal con cores porcelana. Precios de ocasión. — Alameda 1265. 27-O

PELUQUEROS: NAVAJAS ARBOLITO llegaron. Merced 427. 27-O

AGRADECIMIENTOS. — VAYAN mis agradecimientos sinceros al señor Roberto Sontag P., por su rasgo de alta honradez al devolverme mi cartera con $ 1,700, y documentos que se me habían quedado olvidados en uno de los bancos que existen en el interior de la Estación Mapocho. — Octubre 25 de 1923. — Osvaldo Ramírez Velasco.

ERNESTO CARREÑO, EX CORTAdor de la sastrería del señor Neftalí Guzmán, avisa a su distinguida clientela que se ha establecido en Moneda 1031, entre Ahumada y Bandera, donde los atenderá desde el próximo Lunes 29, con un buen surtido de casimires. N—3

SASTRERIA "LA POLAR". CLUB 11, sorteo 16, salió favorecido el número 27, perteneciente al señor Genaro Medina. O-28

SASTRERIA "LA POLAR".—NOTA: el Sábado 26 se efectuará el primer sorteo del Club 12. O-27

HOTELES Y PENSIONES

PASAJEROS DE PROVINCIAS Se reciben en casa de familia. Santa Rosa 60. O-31

ARRIENDASE PIEZAS CON pensión a matrimonio o jóvenes. Santa Rosa 60. O-21

HOTEL "RIVOLI" DELICIAS 2595 Piezas amobladas muy confortables. Precios módicos. Nov 14

BUENA PENSION, ESPLENDIDAS piezas, Santa Rosa 217.

CASA FAMILIA [illegible] JOVENES pensionistas [illegible] Santo Domingo 1657. 27-O

PENSION: CENTRALISIMO SE arriendan piezas con pensión. días, meses. Catedral 1257. N 1

SAN DIEGO 110, CASA FAMILIA arrienda piezas amobladas con pensión. 30-O.

CASA RESPETO OFRECE PIEZA, balcones, con pensión, Catedral 2429 27-O

FAMILIA HONORABLE PROPORciona pieza balcón calle. Buena pensión. Recoleta 756. O-26

MUY CENTRAL OFRESCO LINDAS piezas o departamentos con pensión. Rosas 1519.

ESPLENDIDAS PIEZAS AMOBLAdas, balcones calle, con pensión. Santo Domingo 1030. 31-O

CASA HONORABLE, PIEZAS PENsión. San Diego 262. O-27

PENSION A MATRIMONIOS, PIEzas amobladas, balcón. Catedral 2679. O—30

NECESITO MUY BUENA PENSION a domicilio, para una persona. San Isidro 571. O 26

CASA DE RESIDENCIA "IMPErial". Comida espléndida, estilo familiar. Elegantes dormitorios. Casa tranquila. Elegancia, confort. Teléfono 3483. Moneda 277, esquina Ahumada. 24-Nov.

CASA RESIDENCIAL, ESTADO 75, lujosos departamentos, pieza baño anexo, matrimonios, caballeros, excelente comida. 26-O.

DEPARTAMENTO, PIEZAS, CASA nueva, linda vista, tranquila con buena pensión, arriendo. Santo Domingo 1227. Tratar: de 2 a 6. 29-O

MAPOCHO 1090. ELEGANTES PIEzas amobladas frente Estación Mapocho. Precios reducidos. 26-O

BUENA PIEZA AMOBLADA CON pensión. San Diego 35. 26-O

ARRIENDO PIEZAS CON PENSION Condor. 1044. O-26

ESPLENDIDA PENSION CON PIEzas, Compañía, 1439. O-27

FAMILIA RESPETABLE ARRIENda pieza con pensión, Maestranza, 340. O-27

FAMILIA ARRIENDA PIEZA PENsión a joven, Almirante Barroso, 742. O-26

EN CASA RESPETABLE EXTRANjera se arrienda hermosas piezas con pensión y baño, carro a la puerta. Echáurren 320. O-27

PIEZAS Y PENSION. DAVILA 967. O-26

$ 90 PENSION PIEZA AMUEBLAda. San Pablo 1714. O-26

PENSION Y 3 PIEZAS ARRIENDO una balcón calle, 2 comunicadas. Delicias 2450. Precio módico. O-27

BUENA PENSION DE MESA, ESpléndidas piezas amobladas. Moneda 741. 28-O

MAGNIFICA PENSION PIEZAS con sin muebles. San Diego 103. O-26

ARRIENDO AMOBLADA CON PENsión pieza para caballero. Alameda 975. 27-O.

CASA SERIA PIEZAS PENSION. Santa Rosa 328. 26-O.

ARRIENDO PIEZA AMOBLADA, balcones calle con sin pensión. San Isidro 219. 26-O.

ATENCION: DESDE $ 3 DIARIOS, piezas amobladas, con dos camas, $ 5. Gran Hotel Buenos Aires, de Luis Carbone. Delicias 2921, frente Portal Edwards. 19-Nov.

PIEZA BALCON CALLE, OTRAS interiores ofrece amobladas familia extranjera. Catedral 1642. O-27

ARRIENDO PIEZA O DEPARTAmento con sin pensión. San Ignacio 169. 26-O

ARRIENDO PIEZA CON PENSION baratísima, comidas sanas. Santo Domingo 1150.

ARRIENDO DOS PIEZAS BALCON a matrimonio con pensión; únicos pensionistas. Santo Domingo 1017. O—27

ARRIENDASE PIEZAS CON PENsión, Marcoleta, 474. O-28

ARRIENDO PIEZAS, PENSION, dos personas. Brasil 545. 27-O

DOY PENSION MESA CASA HOnorable. Eleuterio Ramírez 641. 27-O

SE ARRIENDA PIEZA AMOBLAda, balcón calle, con pensión. Prat 187. 29-O

CASA FAMILIA, ARRIENDA BUEna pieza, pensión a matrimonios, jóvenes ocupados. Catedral 3119. 28-O

PENSION MESA. SANTO DOMINgo 2206. 27-O

DOS BUENAS PIEZAS AMOBLAdas con balcones a la calle Bandera, se arriendan con o sin pensión, en casa de familia. Bandera 236, casa 1. 2-N.

ARRIENDO BUENA PIEZA AMOblada, con sin pensión, luz eléctrica. San Francisco 207.

SAN DIEGO 79, UN PASO DEL Centro, arrienda piezas con pensión. 30-O

CENTRALISIMO ARRIENDASE Pieza, pensión, mesas, días. Personas honorables. San Antonio 768. 28-O

ARRIENDASE PIEZA CON PENsión. Serrano 94. 27-O

ARRIENDO UNA O DOS PIEZAS, calle con pensión. Nataniel 159.

ARRIENDASE COMODA PIEZA Con pensión, para matrimonio. — Moneda 1324. 27-O

ARRIENDASE A MATRIMONIOS O jóvenes excelente pieza pensión. Grajales 2340. O—27

ESPACIOSA PIEZA CON SIN muebles, ofrezco con pensión. Prat 66.

HOTEL BOHEME, SAN ANTONIO 52. Ofrece piezas para viajeros y pasajeros; almuerzo o comida, 4 platos abundantes, té o café, media botella de vino, 2 pesos cubierto. Pensión mensual. Orden y seriedad. N—26

PIEZA CON PENSION, 100 PESOS. Delicias 2493. O 26

CON PENSION ARRIENDO PIEZA. García Reyes 80. O-26

SE ARRIENDAN PIEZAS CON pensión a personas honorables, casa de familia. Bascuñán 81. O-2

INSTRUCCION

$ 3 MENSUALES, CORRECTA ENseñanza, escritura máquina, "Underwood"; otras, mecanografía gratis. Avenida Brasil 363. O-27

PROFESORA COMPETENTE HACE clases particulares, prepara exámenes, Aritmética, Castellano, Idiomas, Santa Rosa, 26. O-27

$ 15 MENSUALES, TAQUIGRAFIA. Curso rápido. Instituto "Pinochet Le-Brun". Huérfanos 1657. N-24

SE HACEN CLASES DE PIANO A niñitos. Esperanza 375. 26-O

¡OJO! AHORA, EN SU NUEVO LOcal, atiende la Escuela Nacional de Masajistas. Pídanse prospectos. Alameda 785. O 27

PREPARAMOS EXAMENES UNIversitarios y especiales. Numerosos certificados aprobación Universidad, Escuela Militar y Naval, etc., Instituto Mercantil, fundado 1904. Estado 239. O-26

INSTITUTO COMERCIAL, AGUStinas 1060 Cursos rápidos, contabilidad, taquigrafía, inglés, dactilografía.

JUEGO INDIVIDUAL CONTABIlidad, taquigrafía, mecanografía, clases a toda hora; profesores especiales. Academia Pitman, Maule 1075. N—20

JUDICIALES

REMATE. — EL 8 DE NOVIEMBRE próximo, a las 3.30 P. M., se rematarán ante el árbitro don Manuel Merino Esquivel, Bandera 166, doce sitios ubicados en Avenida Ecuador de esta ciudad, cada uno con 15 metros de frente a dicha Avenida y 50 metros de fondo. Mínimum: $ 4 el metro cuadrado. Pago mitad al contado y mitad a seis meses plazo. Más datos y antecedentes en el estudio del árbitro, Bandera 166. O 26

REMATE JUDICIAL. — EL MARtes 30 del presente, a las 2 P. M., se verificará en el 2.o Juzgado Civil, el remate de 1 sillón y dos máquinas para dentistas. Arcadio Meza. Martillero. O-26

POSESION EFECTIVA. — POR AUto de 24 de Setiembre de 1923 del 2.o Juzgado Civil de esta ciudad, se ha concedido a doña Ana Celia Ungemach Guevara, la posesión efectiva de la herencia testamentaria dejada por doña Matilde Ungemach. —El Secretario. O-28

REMATE.—EL VEINTISIETE DEL actual, a las 3 de la aterda,O— actual, a las 3 de la tarde, ante el actuario don M. J. Lira (Secretaría del Primer Juzgado Civil), se rematará el sitio 211 de la Población García y Ugarte, calle Madrid número 1718, por el mínimum de $ 5,333.33. El precio se pagará al contado. Datos en el estudio del compromisario don Armando Alvarez G., Morandé 450.

REMATE. POR DECRETO DEL 1er. Juzgado Civil de fecha de 25 del presente se ha fijado el 19 de Noviembre próximo, a las 11 A. M. para que se lleve a efecto el remate de la propiedad ubicada en las calles Bellavista Nos. 505, 511; Florida 52, 54; y Dardignac 502-12 de esta ciudad. Mínimum, $ 275,000. Bases y antecedentes, secretaría del Juzgado, expediente Nova Luisa y otros, autorización para vender.—Lira, secretario.

QUIEBRA CANOVAS. — HABIENDO cesado en sus funciones el Síndico de esta quiebra, por expiración del plazo que la ley señala para la durción del cargo, se ha ordenado, por resolución del señor juez del 5.o juzgado civil, citar a comparendo a los acreedores para el día 27 del presente mes, a la 1 y media P. M., a fin de proceder al nombramiento de Síndico. — El Secretario.

REMATE JUDICIAL.—SE HA FIjado el Sábado 27 del presente, a las 3 1|2 P. M., para el remate de los muebles embargados a don Luis A. Olivos, en la ejecución que en su contra le sigue don Melchor Keyer, el que tendrá lugar en García Reyes 745.—El Actuario.

LIBROS Y ESTAMPILLAS

LIBROS COMPRO. SAN DIEGO 105. N 18

COMPRO LIBROS, REVISTAS, ESTampillas. San Diego 143. O-28

LIBROS IMPORTANTES DE TErapéutica, homeopática, en venta. Ahumada 393.

MUSICA

MI REFUGIO, TANGO DE GRAN éxito en Buenos Aires. Pídalo Casa Berges. 16-N.

HAPPEY, ONE STEP RECIEN Llegado. Pídalo hoy mismo. Casa Berges, Arturo Prat N.o 4. 16-N.

JE NE PEUX PAS VIVRE SANS amour. Shimmy de "La dama de frac". Casa Berges. 16-N.

MATERIALES DE CONSTRUCCION

VERDE Y TODOS COLORES PARA baldoseros vende. Lira 715. Noviembre 14

PROVIDENCIA 1174, FABRICA DE puertas y ventanas, hace toda clase de trabajos de construcciones y reparaciones de edificios e instalaciones comerciales.—R. 2.o Rojas. 29-Octubre.

$ 7.60 PLANCHA FIERRO ACANAlado negro, para techo. Bandera 827. Barraca Fierro. N-10

PLANCHAS FIERRO LISO, NEgroy galvanizado, surtido completo, precios bajos. Bandera 827. Nov. 8

SE VENDE TEJAS USADAS, Puertas y otros materiales. Tratar: San Diego 1409. O-.8

FIERRO ACANALADO GALVANIzado para techo, precios muy bajos. Bandera 827. Nov. 8

FIERRO EN BARRAS, PRECIOS sin competencia. Bandera 827. S. Sack. Nov. 8

CALAMINA PARA MURALLAS TOdas dimensiones, realiza. Bandera 827. Nov. 8

DE OCASION VENDO MEJORAS, cinco piezas. Nataniel N.o 757. O-26

VENDO VENTANA CON VIDRIOS y rejas fierro, 1x2 mt. y planchas zinc, Montevideo, 587. O-26

VENDO BARATO PLANCHA ZINC blanco y negro. Patricio Lynch 886. O-26

RIPIO COMPRO, ESPECIAL PARA cancha de tennis. Teatinos 86.

OCASION: PLANCHAS GALVANIzadas, mamparas oficina. Bandera 848-12.

VENDO LADRILLOS MARMOL, muy baratos. Maruri 887.

DOS PLANCHAS DE MARMOL para balcón, compro, de 30x130, o granito. Bandera 862.

COMPRO ADOBES, GAY 1743, ENtre Castro y Ejército.

TUBOS DE CEMENTO DE 3 PULgadas, a 50 centímetros; curvas por mayor, gran rebaja. Lira 715. N—26

SE VENDE REJA DE FIERRO. Bascuñán Guerrero 121. O 27

VENDO 3 PUERTAS, SAN FRANcisco 665.

MOSAICO CUALQUIER DIBUJO, artificiales, ladrillo doble para garage, tiene existencia. Lira 715. O—26

VIGAS DE PINO Y ROBLE, VENden. Vicuña Mackenna 691. O-26

VENDO LADRILLOS REFRACTArios, sumamente baratos. Moneda 2451. O-26

MAQUINARIAS

A DELICIAS 2215, DIRIJASE cuando necesite vender, comprar máquinas ocasión. 10-Nov.

MAQUINAS: TALLER COMPOSTUras máquinas de coser. Hago reparaciones a precios reducidos, garantizando la buena y pronta ejecución en los trabajos. Tengo máquinas nuevas y usadas, accesorios y agujas para toda clase de máquinas de coser. Avenida Brasil 17. 25-O

MAQUINAS ESCRIBIR. HUERFAnos 1057. O-28

CAJAS REGISTRADORAS, OCAsión. Huérfanos 1057. O-28

CAJAS REGISTRADORAS, COMposturas especialistas. Huérfanos 1057. O-28

MAQUINA UNDERWOOD ULTIMO modelo, ocasión, $ 600. Huérfanos 1057. O-28

CAJA REGISTRADORA, OCASION. Huérfanos 1057. O-28

ADLER, MAQUINA ESCRIBIR OCAsión. Huérfanos 1057. O-28

CALCULADORAS. HUERFANOS 1057. O-28

MAQUINA DE ESCRIBIR ADLER, último modelo, casi nueva. $ 500. O-28

MAQUINA CORONA, OCASION. Huérfanos 1057. O-28

MUEBLES PARA OFICINA. HUERfanos 1057. O-28

ESCRITORIOS CORTINA ROBLE macizo Huérfanos 1057. O-28

WOODSTOCK, MAQUINA ESCRIbir, ocasión. Huérfanos 1057. O-28

COMPOSTURAS MAQUINAS EScribir, calcular, etc. Huérfanos 1057. O-28

MAQUINA SMITH CASI NUEVA, ocasión. Huérfanos 1057. O-28

CINTAS MAQUINA ESCRIBIR. Huérfanos 1057. O-28

CAJAS DE FONDOS. HUERFANOS 1057. O-28

MAQUINA DE ESCRIBIR ROYAL, en perfecto estado, véndese. Ejército 702. O 27

TRILLADORA BUFFALO PITTS, armazón de acero perfecto estado, vendo de ocasión. Dirigirse Eduardo Doll. San Javier. 30-O.

COMPRASE MAQUINA APARAdora industrial. Víctor Manuel 2356 cerca de Placer. 26-O.

MAQUINA BIOGRAFO PATHE LEgítima completa regalo $ 1,600. — Martínez de Rozas 2408. 26-O

MOTOR ELECTRICO 1|4 CABAllo vendo. Rosas 3015. O-26

VENDE MAQUINA SINGER APAradora en perfecto estado. Valdivia 352. O-26

HARNEADORAS STUBBS OFREce Cumming 861. 27-O.

CHANCADORA KRUPP N.o 4, PAra minerales, fácil para llevar a lomo de mula, se vende de oportunidad. Delicias 2215. 29-O

PRENSA MOLDURERA PARA HOja de lata y rodillos, vendo de ocasión. Delicias 2215. 29-O

MOLINO DE VIENTO COMPLETO, vendo de ocasión. Delicias 2215. 28-O

MOLINO DE PIEDRAS FRANCEsas, de 140 diámetros, se vende instalado. Delicias 2215. 29-O

MOTOR ELECTRICO 15 H. P., POco uso, véndese. Merced 754. O-26

SE HACEN ACUMULADORES PAra automóviles, radiotelefonía, telegrafía, con un 50 o|o menos; precio plaza. Gálvez 585.

VENDO GUILLOTINA "KRAUSE", cartonera, mampara de oficina. Pablo Urzúa 1032. O-28

TAQUIMETROS "STANDARD", nueva remesa recibió A. Unwin. Manuel Montt 2495. O-28

MAQUINA ESCRIBIR PORTATIL, Corona, casi nueva, regalo $ 280. Delicias, 1621. O-26

COMPRO MOTOR A PARAFINA O bencina. Casilla 364. 28-O

MAQUINA SINGER, BOBINA, 7 cajones, vendo. Santa Isabel 021.

BOMBAS PARA REGADIO, VApor, centrífuga, pistón, rotativas. Cañerías, válvulas, accesorios. Chacabuco 63.

CORREAS NUEVAS Y USADAS, transmisiones, poleas. Chacabuco 63.

FONDOS JABONEROS, REALIZA 2. Chacabuco 63.

SE VENDE MAQUINA SUMADORA Burroughs y de escribir Underwood. Bandera 176.

MAQUINA DE CODO VENDO. SOtomayor 89. O 28

MAQUINA HELADERA GRANDE, vendo. Delicias 2787. O 26

MAQUINA MEDIO MERCURIO, funcionando, véndese 2,000 pesos. Romero 2780. O 26

VENDO MAQUINAS PARA HACER helados mano o trasmisión. Moneda 2454. O-26

MEDICINA

MASAJE MEDICO - ELECTRICO Francisco Lenti, estudios en Italia. Especialidad enfermedades articulares, parálisis, reumatismo, neuralgias, úlceras, tumores cancerosos y del vientre. Consultas: de 3 a 5. Arauco 827. 10-Nov.

PECTORAL BORUSSOFF 18

es infalible contra los ataques de tos convulsiva.

GONORREAS NUEVAS, ANTIguas, impotencia, sífilis, afecciones prostáticas en ambos sexos. Leucorreas, curación radical garantizada en pocos días. Sistema nuevo propio. Estudios en Clínicas extranjeras. Atiendo enfermos provincias por correspondencia. Toda consulta gratis. Facilidades de pago. Diariamente de 9 A. M. a 7 P. M.; nocturna, 8 a 10. Festivos, de 9 a 12. San Antonio 41, casilla 2756. Clínica y Laboratorio Médico Dr. Lefevre. N—26

OXIGENOL ES LA MEJOR AGUA oxigenada y la más barata. Pídala en las principales droguerías y farmacias. O—26

EXAMEN DE LA VISTA GRATIS en el Almacén Optico, Ahumada 264, atendido por el especialista titulado Rotter. Gran surtido de toda clase de anteojos y lentes a precios bajísimos. E-13-1924

ENFERMOS: ESTOMAGO (ACIDEZ dispepsia), Riñones, hígado, intestinos, vejigas, etc., sanarán radicalmente pocos días con Té Araucano (sabia combinación científica de yerbas medicinales). Paquete: $ 3.00. Unicamente San Ignacio 247, o Chacabuco 569. Pedidos de provincias: Casilla 5052. N-14

CLINICA DENTAL, AVENIDA Matta 319 A. Extracciones sin dolor, $ 3 (4-7). Trabajos rápidos. Facilidades pago. 30-O

¡CANOSOS! NO BOTEN PLATA EN comprar tinturas desconocidas. Compren únicamente la Tintura Vegetal Herz, que se vende en Angamos 275, entre Lira y Maestranza, que tiene la garantía de probarla antes de comprar. O-28

BOTICA BELGA, SIGUE CON SUS bajos precios atrayendo enorme concurrencia. 28-O

¿LA PRIMERA FARMACIA DEL barrio, la conoce usted? Es la Botica Belga, San Diego, esquina Eyzaguirre. 28-O

LAS MAS DISTINGUIDAS FAMIlias del barrio compran en la Botica Belga. 28-O

ECONOMICE USTED DINERO Y salud. Botica Belga, despacha bien pronto y barato. San Diego 591. 28-O

BOTICA BELGA ATIENDE CON preferencia el despacho de recetas a sociedades obreras. 28-O

LOS GREMIOS DE TRABAJO ENcontrarán atención esmerada y económica en Botica Belga. San Diego 591. Abierta hasta las 11 de la noche. Domingos y festivos. 28-O

BOTICA BELGA, SAN DIEGO 591, esquina Eyzaguirre. Continúa sirviendo su numerosa clientela con sus servicios de farmacéuticos experimentados. 28-O

PERFUMERIA. REMEDIOS EXtranjeros, recetas despachadas fuera de competencia. Botica Belga. San Diego, esquina Eyzaguirre. 28-O

¿CANOSOS? ENEOL, EL MEJOR remedio para las canas, con una sola aplicación en la peluquería J. Loubat, usted podrá convencerse. — La caja $ 6.50. Droguería Daube. 27-O

GONORREA, SIFILIS, PROSTATItis, crónica, curación garantida, procedimientos modernos, cirugía, medicina general, inyecciones. Policlínico del Doctor H. Castro. Mapocho 2776. N-9

ENFERMOS GONORREA, GONOrrolina, único remedio que cura radicalmente esta enfermedad en pocos días. San Pablo 2839. Farmacia Cruz Blanca.

MUEBLES

MUEBLES FINOS: COMEDORES, dormitorios, salones dorados, vende: Fábrica: Nataniel 464. Marzo 23 1924

SILLONES AMERICANOS KOKEN, para salón peluquería, compro, ofertas Casilla 2973 — Santiago. O-26

OCASION. — POR AUSENTARME de Santiago, vendo todo el mobiliario de mi casa calle de Grajales número 2485, dos amoblados de salón, un amoblado mimbre, un amoblado comedor, un amoblado dormitorio, instalación de baño, dos sillas de montar, cocina a gas, sillas de comedor, lámparas eléctricas, paragüero, mesitas, cortinas, alfombras, etc. O-30

VENDO ESCRITORIO AMERICANO. Dávila 771. 26-O

ALFOMBRAS DE LINOLEUM UNA pieza pa arcomedor realízanse. Rosas 923. 28-O

DE OCASION VENDO ½ DOCENA lindas sillas y un sillón roble americano macizo. Calle Lira N.o 242. O—26

VENDO ROPERO Y COMODA CON mármol, aparador. Alcérreca 152, Comuna Yungay. O-28

DE OCASION VENDO MUEBLES. Serrano 311. O 26

VICTORIA FLAMANTE, ESPEcial para campo, vendo de ocasión. Delicias 2215. 28-O

OCASION VENDO PIANO ELECtrico y máquina registradora. San Diego 901. O-26

PIANO ALEMAN VENDESE barato. Pedro de Oña 12. Primera cuadra, Avenida Irarrázaval. 26-O.

MUEBLES MAQUINAS DE COSER vendo muy baratos. Chiloé 1740, administración. 29-O

PIANOS TENGO EN ARRIENDO, Avenida Las Quintas, 646 A. O-29

JUEGO COMEDOR, SOLIDO, ELEgante, vendo. San Francisco 983. O-26

CHAPA DE PRIMERA DE ROBLE cuarteado y caoba, realizo. Maruri 375. O-26

VICTROLA MUY BUENA, VENDO con discos, 360 pesos. San Francisco 183. O-26

MEDIO AMOBLADO SALON VENdo. Gálvez 585. O-27

VENDESE DOS CATRES BRONCE 400. Chiloé 1528.

SE VENDE BARATO UN JUEGO salón, sin uso, paragüero, etc. Vergara, 784. O-27

APARADOR MARMOL, ESPEJO grande, catres, alfombras, vendo. Diez de Julio 613. 27-O

CATRE BRONCE Y FIERRO DE ocasión, vendo. San Ignacio 640.

PIANO ALEMAN, GRAN MODElo, buena marca, perfecto estado, realizo 1,400, por viaje rápido. Verlo: de 10 a 12: Gorbea 2757, carro Bascuñán. 27-O

VENDO BONITO CATRE 1 1|2 PLAza fierro con bronce, A. Prat 2135. 27-O.

OPORTUNIDAD. — VENDO PIAno alemán 88 notas, gran tamaño, clavijero de bronce tres pedales. — Arturo Prat 748. 27-O

MUEBLES FABRICO DE TODOS estilos. Transformo, renocimiento en coloniales. Carmen 1960. 27-O

COCHE-CUNA, PERFECTO ESTADO con colchón, almohada, cortinas, etc. vendo baratísimo. Agustinas 2601.

VENDO CATRE BRONCE CON sommiers. Teatinos 537.

COMPRO PIANO EN CUALQUIER estado. Indicar marca. Escribir: Miraflores 571.

NECESIDAD URGENTE REALIZO: amoblado dormitorio moderno, catre bronce, otro fierro con bronce, mesa comedor, sillas, escritorio, alfombra, varios otros. San Ignacio 169.

REALIZASE ESCRITORIO CON SIllón giratorio, 160; aparador mármol y espejo, 140; varios. Bascuñán 663. O 26

MUEBLES MEDIO SALONCITO, ocasión vendo. Campo Marte 89, casa L. 27-O

VENDO PEINADOR, LUNA BISElada, reloj campana, colchón, canapé. San Francisco 665.

PIEZAS CON O SIN MUEBLES PAra profesional o matrimonio, casa familia. Delicias 2398. O-26

COMPRO PIANOS PAGANDOLOS inmejorablemente; aún deteriorados. Delicias 2625. O-26

OCUPACIONES (Necesitan)

EMPLEADO PRACTICO EN MADEras, se ofrece. También como bodeguero o ayudante. Buenos certificados. Santa Margarita 1703. R. Nebreda. O-27

SE OFRECE SEÑORA COMPETENte para llavera, buenos certificados. Bascuñán 568. O-26

SE OFRECE UNA SEÑORITA PAra cuidar enfermos. Maruri 245. O—27

SE OFRECE MATRIMONIO SOLO, él jardinero, con recomendaciones, J. A. E. Correo Central. O26

CHAUFFEUR JOVEN SIN VICIOS, con recomendación, se ofrece, particular o arriendo, pago entrega anticipada, Búlnes, 1051. M. Cordero. O-26

OFRESCOME CULTIVAR FLORES, hortalizas, gran escala, intensivo, sistemático, moderno, "Hortiflor" "La Nación". O-26

SEÑORITA BUENA PRESENCIA desea ocupación decente, preferencia teatro, cine. Casilla, 3175. O-26

POR CUALQUIER SUELDO OFRécese matrimonio, ella cocina, piezas, él llavero, cuidador, u otra que no sea mozo. Julio Escobar. Correo Central. O-26

SEÑORITA, BUENA FAMILIA MUY útil, desea acompañar señora a veranear. Correo Central, H. H. O-26

JOVEN SIN PRETENSIONES, TRES idiomas, ofrécese. Correspondencia: Echaurren 342.

OFRECESE SEÑORITA SERIA ENtendida en la venta de cordonería y perfumería u otros, años de práctica. Dirigirse: San Francisco 264, de 12 a 8 P. M.

JOVEN ME OFREZCO PARA CASA ropa hecha, para el mostrador, con buenos informes para la ciudad o fuera. Correo N.o 4.

CHEF DE CUISINE SOFFRE POUR banquet oir fix. Jules Bebrion, Correo Central.

OFRECESE JOVEN COMPETENTE en abarrotes, aquí o fuera Santiago. Dirigirse San Ignacio 2159.

2 JOVENES SIN PRETENSIONES desean iniciarse en cualquier oficio. Dirigirse: V. A., Correo 7.

ENCERADOR Y ASEADOR DE CAsa se ofrece, dirigirse por carta a San Pedro N.o 1627, a M. C. R.

OFREZCOME SEÑORITA COMPAñía o institutriz. Poco informes. M. G., Correo entral.

SEÑORITA SOLICITA PUESTO DE compañía o institutriz para Antofagasta. H. H., Correo entral.

JOVEN DEL SUR, CON BUENOS informes, se ofrece para oficina cobranzas, para campo, aceptando cualquier ocupación decente. C. A. Ch. (Mapocho 2027).

SEÑORITA SE OFRECE PARA HAcer clases de pintura acuarela y al óleo. Correo: F. A.

SE OFRECE UN JOVEN PARA LA cocina. Buenas recomendaciones. Cuevas 1167.

SEÑORITA CON BASTANTE práctica en oficina se ofrece con muy buenas recomendaciones. Dirigirse: R. V., Cuevas 1169.

SEÑORA RESPETABLE SE OFREce acompañar familia o cualquier ocupación decente. Correo N.o 3, M. M.

JOVEN CONOCEDOR TRABAJO oficina, escritura máquina, inglés, ofrécese. Correo 10, R. C. R.

CHAUFFEUR CASADO, SIN VIcios, referencias primer orden, ofrécese manejo auto varias marcas. Particular L. V. Brasil 751, pieza 3.

CHAUFFEUR CASADO, SIN VIcios, muy buenas recomendaciones, ofrécese trabajar en góndola. Caja cambio. L. V., Brasil 751, pieza 3.

2.o Congreso de Arquitectura

¿Porqué los ilustres congresales fueron invitados especialmente a visitar la Población Huemul?. Porque a pesar de haber sido construida con el mínimo de gastos, es la única que después de más de doce años está todavía en perfectas condiciones de higiene y estabilidad, lo que evidencia la bondad absoluta de los bloques de concreto, "Sistema Bianchi".

NOTA.— Se arrienda y se vende moldes Casilla 56

JOVEN BUENA PRESENCIA, SIN vicios, ofrécese como secretario caballero sólo, o regentar puesto de confianza. Escribo máquina, M. M. Correo 2. O-26

OFRECESE JOVEN ENTENDIDO en el ramo de tienda. L. A. N. G. Correo 7. O-26

OFRECESE JOVEN, COMPETENTE venta casimires nacionales y extranjeros. Correo 3 P. V. V. O-26

JOVEN DECENTE CON 3er AÑO Humanidades, ofrécese para principiante oficina, o almacen. M. V. Casilla 81 D. O-26

SE OFRECE SEÑORA BUENOS INformes para coser en casa particular, dirigirse: Castro 466, casita 31.

SEÑORITA CON BUENAS REFErencias, escribe a máquina, ofrécese ocupación decente. — B. L., Correo Central. 28-O

CHAUFFEUR ENTENDIDO EN mecánica se ofrece.—L. Rodríguez, Esmeralda 673.

CONTADOR PARA FUNDO, CON muchos años de práctica profesional y con conocimientos de trabajos agrícolas, certificados y referencias de primer orden, se ofrece. Dirigirse: Contador, casilla 2165. O—28

AGENCIA EMPLEOS, REPUBLICA 34 (interior). Ofrezco servidumbre familias serias. Necesito cocineras, mujeres campo. O-26

OCUPACIONES (Ofrecen)

SE NECESITAN BUENOS OPERArios hojalateros; inútil presentarse sin ser competente. Irarrázaval 132. 26-O.

ZAPATERO BUEN COMPOSTURERO necesito. Castro 409. O-30

COBRADORES Y VENDEDORES competentes ramo semanal, necesito, Arturo Prat, 1171. O-26

REPARTIDOR DE VINOS CON clientela y fianza necesito. San Bernardo casilla 51. 26-O

AYUDANTES PASTELEROS Y dulceros necesita la Confitería El Molino. San Diego 1412; pago buen sueldo. O—26

PINTORES, OCASION: AGUARRAS Arbolito $ 4.40 litro; aceite linaza inglés $ 4. litro. Andrés Bello 725. Al lado puerta La Vega. O-26

OPERARIOS SASTRES: MAEStras muy competentes, de obra grande y chica necesítanse. Bandera 179. O-26

CARPINTEROS DE BANCO PARA colocación de puertas, necesito, con o sin herramientas. Rosario 386. O 26

NECESITO MARQUERO QUE SEPA colocar vidrios. Providencia 1272. O 26

CARPINTEROS GOTICOS Y SILLEros necesito. Chiloé 1450. O 26

SE NECESITAN URGENTE TOCAdores guitarra y violín; ojalá sean amigos. Calle eMiggs 66. O 27

ZAPATERO, SE COSE BLAK DE señora, sólo a 25 cts. Bulnes 3-B. O-26

NECESITO CARPINTERO, AVENIda Constanza esquina Lota, Los Leones. 26-O.

AL ALBAÑIL ROMELIO NECESIto, Prat 1269. 26-O

AYUDANTE CORTADOR Y PLANtillero necesito. San Pablo 1169. 26-O

NECESITO CARPINTEROS PARA armar puertas. Esperanza 1197. 26-O

NECESITO PELUQUERO DE FIRme, Santa Isabel, 884. O-26

HUINCHERO TUPICERO, COMPEtente necesítase, Matucana, 577. O-28

TONELEROS MAESTROS DE OBRA grande necesítanse, Matucana, 577. O-28

SE NECESITA PELUQUERO CON herramientas, Avenida Irarrázabal, N.o 22. O-27

NECESITO JOVEN PARA REPARtidor de programas y acomodador de platea, con buenas recomendaciones. Dirigirse Circo Strong Man, Sama. 1060. O-26

CARPINTEROS PARA PUERTAS Y ventanas, necesito, Gálvez, 121. O-26

CORTADOR SASTRE MODELISTA, necesito, Casilla, 886. O-27

ELECTRICISTAS CON HERRAmientas. Tratar de 12 a 1. Barnechea 452. O-26

HERRADOR SE NECESITA. ROsas 1758. O-26

EMPLEADA MANO, NECESITA casa extranjera. Buen sueldo. Buenos Aires 425. O-26

VENDEDORES: NECESITO ALPISte Población Villa Moderna. Joaquín Pérez 92. O-26

JOVEN QUE TRABAJE GASFITEría, hable alemán, castellano, ocupación por meses, necesito. San Diego 156. O-27

SE NECESITAN DOS OFICIALES pintores. Fermín Vivaceta, N.o 2006, al lado Hipódromo Chile. -26

CARPINTERO NECESITO. SEPA trabajo de maletería. Doce de Febrero 71 26-O

NECESITO UN JOVEN QUE SEPA andar en bicicleta, para reparto. S. Ignacio 101. 26-O

BALDOCEROS NECESITO PARA colocar baldosas. Diez de Julio esquina Carmen. 26-O.

REPARTIDORES CON RECOMENdación y carnets necesita. Brasil 1290. 26-O

SE NECESITA CORTADOR DE carne Independencia 870. 27-O

NECESITO PULIDORES ENLADRIllados. Cancha Tennis. San Diego 1420. O 26

COBRADORES Y VENDEDORES necesito, casa semanal. Matucana 855. 26-O.

NECESITAMOS PANADEROS. BAScuñán Guerrero 1085. O 27

BUEN PLANTILLERO NECESITO. Libertad 20. O 26

NECESITO JOVEN ESPAÑOL, SOLtero, entendido ropa hecha. Delicias 2987. O-27

NECESITO 10 ALBAÑILES TEJAdores. Calle Cerro N.o 27. Tratar: Carvajal.

PELUQUERO NECESITO, PAGO EL sesenta., bastante trabajo, Providencia 1294. O-26

CORRESPONSAL COMPETENTE, con práctica en contabilidad, se necesita. Inútil presentarse sin requisitos exijidos. Monjitas 881. O-26

MECANICOS LIMADORES HERRERO y majador, necesito, Román Díaz, 115. Providencia. O-28

CHAUFFEUR MECANICO, RECOmendado, casado, sin familia, se necesita. De 12 a 1 1|2. Moneda 1965. 28-O

PELUQUERO CON HERRAMIENta necesito. Diez de Julio 493. 27-O

NECESITO EMPLEADO COMPEtente para la venta de calzado, con recomendaciones. Delicias 707.

JOVENCITO NECESITO, MODESTO y sin pretensiones, que tenga muy buena letra y escriba rápidamente a máquina, con muy buenas recomendaciones. Teatinos 86.

NECESITO PLANTILLEROS. SANTA Rosa 335.

OFICIAL CARPINTERO COMPEtente. Manuel Rodríguez 847.

PROFESOR O PROFESORA INglé necesítase. Instituto Mercantil Estado 239.

NECESITASE EMPLEADO PARA mostrador, cama adentro, con excelentes recomendaciones. Panadería Anexa París. San Diego 528.

NECESITO ENLADRILLADORES Bandera esquina Rosas, casa E. Deporte.

PELUQUERO DE FIRME NECESITO, se da garantía. Independencia esquina Panteón 1101.

PELUQUERO, SABADO, DOMINGO necesito, Independencia 1101.

ZAPATEROS: ¿QUIEREN GANAR plata? vayan a trabajar. — Diez de Julio 97.

NECESITO COMPETENTE TEJEdoras a máquina, buen sueldo. Puente 702. (Botica).

EMPLEADO SEPA CONTABILIDAD disponga pequeño capital, familiar sueldo y participación negocio. Bandera 682. Oficina 8.

NECESITO MAQUINISTA BAStante competente en pieles, por todo el año. Pasaje Matte 59. O-27

TRABAJADOR DE JARDIN PRACtico, ofrécese, día por medio. Rosas 1519.

SE NECESITA UN JOVEN CON buena recomendación que desee aprender un oficio en la fábrica de Jockeys y sombreros. San Pablo 2739.

TORNEROS CARBONERO NECEsito. Herrera 1165.

OFICIALES Y GOTICOS MUEblistas necesito. Rogelio Ugarte 1215.

PELUQUERO NECESITO. SAN Diego 1269.

HERREROS Y LIMADORES CArroceros necesito. Carrocería y Garage Ledermann, Avenida España 47. O 27

EMPLEADO PARA BAR NECESITO, competente. Restaurant Barcelona, Exposición 94. O 27

NECESITO RECORREDORES DE pisos. Sazié 2345.

PELUQUERO NECESITO. DELIcias 3419. O-26

PELUQUERO, NECESITO. MAIPU 17. O-26

NECESITO UN NIÑO PARA MANdados y ayudar quehaceres. Ahumada 149. 26-O

SE NECESITA MOZO PARA COMEdor, Bandera, 808. O-27

MUCHACHO NECESITASE PARA cobrador autobús. Inútil presentarse sin referencias de personas responsables. Brasil, N.o 331. O-26

COCINEROS, PARA ESTABLECImiento, necesítanse. San Pablo 3432. 27-O

NECESITO MOZO, PREFIERO SEpa sacar leche. Chacabuco 1051. Tratar: 6 a 11 A. M. 26-O

MUCHACHO 16 AÑOS, NECESITAse, decente, recomendado, casa particular, puertas adentro, por carta: Casilla 3774. Santiago. 26-O

NIÑO FORMAL, PREFIERO DEL campo, para aseo establo, necesito. Mujica 62, entre Vicuña Mackenna y Quintas.

NIÑO JOVEN, BIEN RECOMENdado para corretajes de oficina, necesítase. Huérfanos 1017.

NIÑO PARA ASEO NECESITA, PAgo bien, Peluquería Mayer. Agustinas 969.

SE NECESITA UN NIÑO PARA EL reparto. San Antonio 58.

NECESITASE NIÑO PARA MOZO de oficina, presentar buenos informes. Carmen 9.

NECESITO NIÑO PARA MANDAdos. San Diego 143.

COPERO COMPETENTE NECESITA Pullman Bar, Bandera esquina Agustinas.

NECESITO NIÑOS O NIÑAS PARA el trabajo de espejos. San Diego 859.

NECESITO MUCHACHO. SAN PAblo 2218.

PORTERO DE NOCHE, CON BUEnas recomendaciones necesitamos. Santa Roca esq. Zanjón de la Aguada, Fca. de Vidrios. O-27

MUCHACHO PARA ALMACEN, puertas adentro, necesito. Unión Americana 32. O 26

MATRIMONIO SIN HIJOS NECEsítase, él mozo fábrica, ella lavar ropa. Avenida Matta 373. 27-O

NECESITO MATRIMONIO SOLO para cuidado y aseo de oficina; exíjese muy buenas recomendaciones. M. Rodríguez 862. 27-O

MATRIMONIO PARA EL CAMPO, sin familia; él cochero y llavero, ella cocinera, necesito. Dieciocho 365. 24 O.

MATRIMONIO SIN NIÑOS CON REcomendaciones necesito. Chiloé 17[illegible]

NECESITO TOCADORA DE ARPA o piano, que cante. Población Villa Moderna, calle San Joaquín, N.o 85. O-26

EXTRANJERA NECESITA, PROfesora titulada de castellano. Dirigirse a Huérfanos, 942. O-26

COSTURERAS COMPETENTES EN modas necesito. Fontecilla 271, esquina Plaza Brasil.

SEÑORITA CON BUENAS REFErencias, escribe a máquina, ofrécese ocupación decente. B. L., Correo Central. O 26

LAVANDERA RECOMENDADA NO viva comentillo. Necesito. San Ignacio 184. 26-O

NECESITO COSTURERA QUE ENtienda la moda. Alonso Ovalle 624. O-26

LASTARRIA 125: BUENA POSTIcera. O-26

BORDADORA MAQUINA CORNEly necesita casa "Ausonia", Moneda esquina San Antonio.

NECESITO AYUDANTAS EN VEStones, sepan ojalar. Juárez 703. 26-O

SEÑORITA HONORABLE, SERIA, buena presencia, con certificado de buena vendedora, para hacerse cargo de una perfumería en el centro. Se prefiere conozca el ramo. Presentarse, en O'Higgins 1423, de 2 a 4. 26-O

PREPARADORA SOMBREROS SEñora necesito. San Diego 112. 26-O.

NECESITO COSTURERA Y LLAvera y cocinera, puertas adentro. Eyzaguirre 1145. O-26

URGENTE NECESITO COUPLEtistas y señoritas para el baile. Eyzaguirre 1145. O-26

NECESITASE COSTURERA COMpetente, en ropa blanca. Independencia 734.

SE NECESITAN BUENAS DOBLAdoras Fábrica de Calzado Ruiz Hnos. y Cía., calle Valparaíso 1051. O-27

ENFERMERA O CUIDADORA ENfermos, puertas adentro necesito. Avenida Matta 586, Sanatorio. O-28

FORRADORA DE TACOS NECESItamos. Rosas 3223. 26-O.

ÑORITA JOVEN I[illegible] nte, ocupación de conc[illegible] irse: A. V. B. Correo N.

OSTURERA SE OFRECE PARA acer toda clase de ropa blanca, se ras y niños. Tratar, Correo N.o 4. quél Contreras. O-26

A DE LECHE, NODRIZA CRIAR su casa niño, dos meses, bien pa- do. Se exige gente decente, buen vir. Ofertas por carta, Correo Cen- l, Señora Filomena. O-27

ÑORITA PARA CAJERA, NECE- a. Almacén Universo. Avenida rrázabal esquina de Pedro de aldivia. O-27

ECESITO ALPISTA, POBLACION illa Moderna, Joaquín Pérez 92. O-27

ECESITAMOS POSTICERAS PA- a cuellos. Pagamos bien. Fábrica e Camisas, Bellavista N.o 483. 28-O

DOS SEÑORITAS PARA OFICINA ecesita "La Poderosa". Dirigirse: ucursal N.o 3, Franklin 1021, de 0 a 12 y de 4 a 8. 27-O

ÑORITA NECESITO, CON MUY buena letra y que escriba rápidamente a máquina, con muy buenas recomendaciones. Teatinos 86.

COSTURERA COMPETENTE EN ropa blanca, necesito. Delicias 411. 27-O

NECESITO BUENA COMPOSTURERA. Sastrería Merced 773. 27-O.

COSTURERA COMPETENTE EN modas. San Martín 553.

NECESITO POSTICERA, INDEPENdencia 1207. O-27

AYUDANTA COMPOSTURERA NEcesito. San Diego 228.

SEÑORITA DACTILOGRAFA NECEsítase para oficina, 9 a 12 y 2 a 7. Tratar: Huérfanos 761, de 6 a 7. 29-O

LAVANDERA RECOMENDADA, competencia y honradez necesito, para ropa de familia. Moneda 840.

NECESITO URGENTEMENTE buenas costureras para trajes elegantes. Maule 1062.

NECESITO APARADORA Y DOBLAdora en calzado señora, competentes. Moneda 2770. O 29

EMPLEADA PARA CUIDAR NIños. Lira 308, esq. Marín. 30-O

NIÑA PARA EL COMEDOR NEcesito. San Miguel 52. O-30

EMPLEADA PARA CASA DE POca familia se necesita. Calle López 373. 26-O

EMPLEADA PARA LA COCINA necesito con sin niños. Carmen 410. 27-O.

NECESITO EMPLEADA JOVEN. — Brasil 63. 26-O.

SE NECESITA NIÑA PARA CUIDAR guagua o ayudar casa. Carmen 38. 26-O

SIRVIENTA PIEZAS Y NIÑOS, REcomendados necesito. Santo Domingo 2361. 26-O

NIÑA 16 AÑOS, PARA AYUDAR quehaceres casa, necesito, Gay, 1838. O-26

NECESITO NIÑA DE 15 - 16 AÑOS, para quehaceres de casa. No cocina. Almirante Barroso 720. O-26

EMPLEADA PARA EL SERVICIO que entienda algo de cocina, necesítase. Brasil 53. O-26

NIÑA NO MAYOR DE 15 AÑOS necesito para cuidar guagua. Buen sueldo, según aptitudes. Fariña 422. O-26

EMPLEADA QUE SEPA LAVAR ropa con recomendaciones, necesítase. San Pablo 3496. 27-O

EMPLEADA JOVEN NECESITASE. Matta 600, Pasaje Argentino, casa F. O-26

SE NECESITA SIRVIENTA PARA todo servicio para matrimonio solo. San Francisco 375, casita 9. O-26

EMPLEADA FORMAL NECESITO, prefiero de campo, para caballero. Huemul 1287. 0-26

NECESITO UNA NIÑA DE MANO. Rosas 2385. 26-O.

NECESITO NIÑAS PARA ASEO DE piezas. Brasil 706. O-26

PETIT RESTAURANT, SAN PAblo 1115, necesito buena maestra cocina, ágil y pago bien sueldo. O-26

NECESITO EMPLEADA PARA LA cocina, recomendada. Compañía 1428. O-27

NECESITO EMPLEADA PARA LA cocina, sepa su oficio, admito con niño, sueldo 50 pesos. Maestranza, 136. O-27

FAMILIA EXTRANJERA NECESIta niña de 12 a 14 años, para mandados; buen sueldo. Tratar: Bandera 880. 27-O

NECESITO NIÑA PARA EL SERvicio. Martínez de Rozas 2271. 27-O

EMPLEADA PARA TODO SERVIcio necesito. Bilbao 68. 28-O

FAMILIA EXTRANJERA NECESIta empleada para todo servicio; buen sueldo San Pablo 1029. 27-O

SIRVIENTA PARA COMEDOR, NEcesito, con muy buenas recomendaciones. Dieciocho 481. 27-O

EMPLEADA PARA PIEZAS, QUE sepa costura, se necesita, en Dieciocho 309; buen sueldo. 27-O

NECESITO MUCHACHA. FRANklin 131.

NIÑA DE MANO NECESITO. — Huérfanos 2428. 27-O.

NIÑA ASEADA, NECESITA MATRImonio extranjero. Diez de Julio 1274.

NECESITO EMPLEADA PARA las piezas, recomendaciones. Santa Rosa 55.

NECESITO TRES EMPLEADAS que sean trabajadoras. Mercado Central N.o 48, entrando por Puente.

NIÑA PARA QUEHACERES NECEsita matrimonio. B. Cañas 438.

NECESITO NIÑAS PARA LAS piezas y para comedores. Morandé 834.

NIÑA PARA LA COCINA, AUNQUE sepa poco necesito. Lira 617. O-27

EMPLEADA PARA EL COMEDOR necesito. Santo Domingo 1312. O-27

NIÑA ASEAR CASA NECESITO. Sotomayor 45.

NECESITO 10 COCINERAS, MOzos, niñeras, comedor. Grajales 2866. O-26

NIÑA ENTIENDA LA COCINA NEcesita. Agustinas 2099. 27-O

NECESITO COCINERA. MANUEL Rodríguez 164.

NECESITO COCINERA, NIÑO Mandados, niña de mano. Nataniel 159.

NECESITO COCINERA, CON REcomendaciones, sepa cocinar. Catedral 3119. 28-O

NECESITO BUENA COCINERA, limpia, buen sueldo. Vergara 624. 27-O

NECESITO COCINERA RECOMENdada, Nataniel, 511. O-26

NECESITO BUENA COCINERA Angamos 367. O-26

COCINERA CON RECOMENDACIOnes, necesito. Santo Domingo 3705. 27-O.

COCINERA Y EMPLEADA PARA la mano, necesito, Cochrane, 419. O-27

COCINERA NECESITO. COMPAñía 2519 27-O

COCINERA COMPETENTE CON buenos informes, se necesita en calle Dieciocho 309; buen sueldo. O—27

COCINERAS, DE MANO, NIÑERAS necesito varias, magníficas colocaciones. Bandera 339.

COCINERA JOVEN NECESITA, Gálvez, 145. O-28

COCINERA RECOMENDADA PARA restaurant, poca clientela, necesito, Sama 1299. O-27

COCINERA NECESITO, POCA FAmilia. Nataniel 1269. 27-O

REMATE

DEL MENAJE DE CASA DEL SEÑOR RICARDO MONTT P.

POR CAMBIO DE RESIDENCIA

Hoy Viernes 26 a las 2. P M.

126-NATANIEL-126

—HAY:—

SALON.— Amoblado dorado estilo Luis XVI, compuesto de sofá, 2 sillones y 4 sillas, biombo dorado, un trumeax chiffonier nácar y bronce, alfombra cortada, tapiz Smyrna, lámpara cristales, cortinajes seda, cuadros óleos, mesa dorada, estatua, victrola, etc.

COMEDOR.— Aparador, trinche y vitrina bombet con marquetería y bronce, mesa redonda, 12 sillas, 1 sofá y 2 sillones Chesterfield, lámpara bronce, loza, cristalería, tapiz indio, etc.

ESCRITORIO.— Escritorio de cortina de roble americano, 1 sofá y dos sillones, tipo Maple, de cuero de búffalo, choapinos, máquina escribir Adler, mesa para máquina, grabados, estante roble, sillón, etc.

DORMITORIO N.o 1.— Gran amoblado color caoba bombee, compuesto de ropero tres cuerpos, Chifonier, mesa toilette y dos veladores, 2 ricos catres de bronce ingleses importados, cortinajes, lámparas de bronce cincelado, sofá, dos sillones y cuatro sillas, tapiz felpa azul, alfombra cortada, objetos plaqué tocador, etc.

OTROS DORMITORIOS.— Dos amoblados completos, estilo inglés, catres de fierro esmaltados blancos, sommiers, colchones, alfombras linoleum, de una pieza, pantallas eléctricas de cristal, cuadros, adornos etc.

VARIOS.— Amoblado roble americano importado tapiz, cretona, tapices indio, paragüero, máquina Singer de mano, rica cocina a gas, etc.

A LA VISTA HOY, DESDE LAS 9 A. M.

BELISARIO WALKER V.

REMATE

Por acuerdo de los herederos de don Aníbal Silva Cruz, se rematará el 19 de Noviembre próximo, a las 4 P. M., en el estudio del compromisario don Patricio Letelier, Moneda 920, las siguientes propiedades:

1.o La casa de la calle Nataniel 125, que mide 15 metros de frente por 65 metros de fondo.

MINIMUM: $ 98,800

2.o La casa de la calle San Francisco 450, que mide 7 metros de frente por 100 metros de fondo.

MINIMUM: $ 29,000

Las propiedades están libres de gravamen y su precio se pagará la mitad al contado y la otra mitad a seis meses plazo, con 8 o|o de interés. Bases y antecedentes en el estudio del compromisario, o en la secretaría del 5.o Juzgado de esta ciudad, don César Covarrubias, actuario del compromisario, y en Lord Cochrane 184.

EL TATTERSALL

En la FERIA de

HOY VIERNES 26 DE OCTUBRE

se rematarán

BUEYES, VACAS Y NOVILLOS gordos; y

CABALLARES, de tiro y de silla, de distintas procedencias.

El Gerente.

COCINERAS, COMEDOR, PIEZAS, mozos, buenos sueldos necesito. San Diego 206.

COCINERA NECESITA. SAN DIEgo 79 27-O

COCINERA Y EMPLEADA COMEdor, competentes. Buenos sueldos. Brasil 268. 27-O

OPORTUNIDADES PARA FAMILIAS

MANIQUIES ORTEGA, NUEVOS, modelos rebajados de precios, fábrica. Rosas 1869. Nov.-21

SOMBRERERIA EL FENIX, ESPEcialidad en hechuras y transformaciones para señoras y niñas. Llegaron lindos modelos en sedas y pajas en todas formas. Bascuñán 77. O 26

HASTA EL LUNES SOLAMENTE véndese por viaje, chombas lana con seda, importadas, $ 15; batas lana, 80; paletóes lana, 40; vestidos niñitas, 12; guantes seda, 6.50; medias, 6; zapatos franceses, 45; vestidos velo, 40; vestidos sastre, negros, color, vestidos Georgette, blusas-chalecos, infinidad artículos fantasía, a precios irrisorios, excepcionalmente se atiende el Domingo. Dardignac 72-C. Por Purísima. O-27

SEÑORITAS: HAGO PELUCAS RAya natural. Precios bajos. San Diego 91. 28-O.

OBJETOS PERDIDOS

BUENA GRATIFICACION SE DArá a la persona que devuelva reloj pulsera de oro perdido el Domingo 21 en Libertad, entre Erasmo Escala y Romero. Dirección: Libertad 41 A. 28-O.

HABIENDOSE EXTRAVIADOS TItulos, 73, 10629, 12883, por 12 acciones, Sociedad Cooperativa Militar, pertenecientes, Santiago Polanco, quedan nulos por haberse dado aviso. O-27

GRATIFICACIN SE DARA AL QUE entregue un aro de coral rodeado de brillantes, perdido antenoche en calle Bandera. Ejército 306. O-26

HABIENDOSE EXTRAVIADO LA libreta N.o 342,356, de Carlos Barrera Bello, queda nula por haberse dado aviso a la Caja de Ahorros de Santiago.

PROFESIONALES

ZURCIDOS INVISIBLES, NOTABLE zurcidor japonés. Especialista único. Especialidad en viraduras, composturas, transformaciones. Son perfectas. San Diego 228, Teléfono Inglés 667. 11-N

ZURCIDOS JAPONESES INVISIbles, especialidad viraduras, ternos, sobretodos, toda clase composturas. No equivocarse. Casa Amarilla, San Diego 236. 15-D

HAGO TODA CLASE DE MOLDES sobre medida, por el figurín que se pida y al gusto más delicado, toda clase de confecciones para señoras, trajes medio confeccionado. Todo trabajo se hace a domicilio; precios convencionales. Alameda 238. Llamados por carta. 28-O

CONDOR 1158 CASA ANTIGUO única especialista zurcidos invisibles, Jersey, sedas, viraduras, hechuras. Transformaciones garantidas. N-O.

CONSULTE JUICIOS CRIMINALES, civiles, posesiones efectivas, divorcios, cobranzas, etc., al abogado Jaramillo Arteaga. Santo Domingo 1216. Anticipo fondos según convenio. Consultas gratuitas.

PROPIEDADES

POBLACION MONTERREY, FERmín Vivaceta, en Palma Negrete. Lindos sitios para edificar y formar quintas. Excelente tierra. Agua potable y riego. Grandes facilidades de pago. Invitamos a visitar la población. Atendida, aún los Domingos, por Ramón Amable Gajardo. Necesítanse agentes comisionistas. O-29

SITIO EN AV. SANTA MARIA, UN paso Plaza Italia, 51 por 49 metros permutamos por propiedad renta. Negocio fácil y rápido. Greene. Teatinos 86. 30-O

DESDE $ 44,000, CHALETS MO- [illegible] en nuestra manzana residencial, Avenida Seminario próximo Irarrázaval, y dos cuadras de Vicuña Mackenna. Consta de hall, salita, comedor, tres dormitorios, baño, y servidumbre, electricidad, gas, reja al frente con entrada para automóviles. Se están pavimentando las calles adyacentes. Ver[illegible]: calle Mujica esquina Seminario. Tratar: Baldomero Palma y Cía., Agustinas 1049. 28-O

EN CALLE ARTURO PRAT NUmero 1250, una cuadra Avenida Matta, vendo esta hermosa, sólida, elegante casa cal y ladrillos, 10 grandes piezas, cocina, 2 W. C., baños, luz eléctrica, 50 metros fondo; precio $ 48,000, pagaderos $ 15,000 contado, resto fácil pago. Tratar: dueño. O—26

QUINTA VENDO POR VIAJE A EUropa. Cisterna, Avenida Brisas de Maipo (20) Población Blaut. Chalet y arboleda con toda comodidad. Verla a toda hora. Tratar: Alameda 2479. O-26

$ 65,000 VENDESE AL CONTADO propiedad esquina en Echaurren, dos cuadras Alameda, con 508 metros cuadrados. Morandé 330. O-26

CASA EXTENSA, CON ALMACEN, adecuada establo, taller, garage, industria. Venta, tratar: toda hora. Andes 4235. O-26

CITE FLAMANTE VENDEMOS. — Renta mensual $ 640. Superficie 18 metros por 37.50. Consta de 12 casitas interiores y 2 a la calle. Declarada higiénica por el Consejo Habitaciones para Obreros. Precio, 65 mil pesos. Tiene deuda. Vargas y Cruz, Huérfanos 1223, of. 7. 26-O.

AVENIDA MATTA, CERCA MAEStranza, véndese propiedad compuesta de una casa habitación con 8 piezas, servicios y galpón con puerta ancha independiente a la calle, para industria o bodega. Deuda Caja Ahorros $ 21,000. Precio $ 40,000. — Guzmán, Silva y Cía., Huérfanos 1243. 26-O.

QUINTA GRANDE, CASA CHICA, muchos frutales, parrón, Santa Rosa afuera, véndese $ 40,000. Verse misma calle 845. O-26

EN BRASIL CERCA DE LA PLAza, casa moderna de lujo, vendemos en sólo $ 62,000. Alejandro Greene Cruzat. Teatinos 86. O-26

EN SAN MARTIN, CERCA DE ALAmeda, casa de un piso, recién construída de lujo, vendemos en sólo $ 170,000 con instalaciones. Teatinos 86. O-26.

EN CALLES TOESCA Y GORBEA al llegar a la Avenida República, vendemos propiedad que produce más del 10 o|o a sólo $ 120 el metro cuadrado edificado. Teatinos 86. O-26

COMPRO CASA, VALOR $ 50,000 Dirigirse: Castilla 1578. O-26

$ [illegible] VENDO CASA HABITAción central. Deuda: $ 25,000. — $ 56,000 vendo casa de ladrillo, con renta de esquina, situada a una cuadra Matta.—$ 45,000 vendo casa construcción totalmente ladrillo, que consta de 8 grandes piezas; ubicación Avenida Italia. Bandera 84, oficina 25.

Ventajoso Remate Voluntario

El Miércoles 7 de Noviembre, a las 3 P. M., ante el Notario don Fernando Errázuriz Tagle, se rematará en la oficina de don Jorge Cristi Salamanca, Catedral 1109, el sitio

AVENIDA PEDRO DE VALDIVIA N.o 2163

que mide 42 metros de frente por 142 de fondo.

POR EL BAJO MINIMUM DE $ 41,500

que se pagan reconociendo el comprador una deuda a la Caja Hipotecaria, de $ 15,000 por el saldo a que se encuentre reducida con $ 15,000 al contado y el saldo mitad en seis meses y un año. Más datos en la oficina de

JORGE CRISTI SALAMANCA

CATEDRAL 1109.— TELEFONO 8274

REMATE

DEL ALMACEN BODEGA "LA CONFIANZA"

San Francisco 1757 y 1765, el Sábado 27, a las 2 P. M.

Por conclusión de negocio venderé al mejor postor:

Arroz, azúcar, fideos, té, café, porotos, harina, yerba, maíz, trigo, chuchoca, charqui, grasa, manteca, ají pimentón, sal. **Conservas surtidas.** Cigarrillos varias marcas; herramientas, cristales, lozas, fierros enlozados, cognac, aguardiente, chacolí, vinos, pipas, cuarterolas, chuicos, damajuanas, fondos, botellas vacías, etc., etc.

Espléndida instalación estantería con cajonería doble, dos pesos mostrador, un peso con romana, una romana plataforma, molinillo café, planchas zinc, maderas, leña, cisco, etc., etc.

MUEBLES.—Aparador mármol y espejo, mesa comedor, sillas respaldo alto, cómodas, peinadores, cocina importada, y demás a la vista.

NOTA.—Traspaso máquina eléctrica Registradora National. Se arrienda el local. Pago al contado.

OTTO MAASS.

Criadero EL MOLINO

—DE DON—

Roberto Pretot Freire

Toros Holstein Friesian

a rematarse en el local de la Exposición de Animales.

HOY VIERNES 26

A LAS 3 P. M.

Se rematarán:

8 TOROS HOLSTEIN FRIESIAN de cruzamiento avanzado, hijos de Toros fina sangre importados, entre ellos hijos de Toyon King Jondine, Fayne, Valdessa, que obtuvo el CHAMPION EN LA EXPOSICION DE 1921.

Este Criadero obtuvo en la presente Exposición el premio "CRIADORES", dado al mejor toro fino nacido en el país, Sixto Toyon King Jondine Fayne Valdessa, hijo del Champion de 1921, y que fué adquirido el año pasado por don Carlos Guzmán G. Además este criadero obtuvo 6 diferentes premios en la acual Exposición; de los toros a rematarse hay en 2.o y 3.er. premios.

Todos los animales están vacunados contra el carbunclo, y les fué aplicada la tuberculina por el Instituto Biológico, habiendo dado resultado negativo. Las madres de estos toros han sido muy seleccionadas, dando un promedio superior a 20 litros anuales.

PEDRO DONOSO Y CIA.

$ 8,000 VENDO SITIO CENTRAL, Irarrázaval 1330. Dueño: Victoria 772. O-26

VENDESE DE OCASION DOS CAsas de renta, dan $ 200 arriendo mensual, en Sierrabella 1365, cerca carros Matta-Lira. Tratar: A. Prat 614. 28-O

VENDESE QUINTITA 16x51 VAras, en Av. Concha 381, cerca Plaza Ñuñoa, y carros, puede visitarse. Tratar: A. Prat 614. 28-O

COMPRO CASA DESDE $ 20,000 A $ 70,000, bien situadas. Bandera 84, oficina 25.

32,000, PROXIMA ALAMEDA, ENtre Molina, Unión, cómoda flamante casita dos piezas. Tratar: dueño. Phillippi 61. O-27

EN PROVIDENCIA VENDO PROpiedad; una en J. M. Infante N.o 1056, en $ 10,000; otra en Caupolicán N.o 616, en $ 9,000. Tratar hoy mismo con su dueño, entre M. Claro e Infante. 27-O

$ 35,000, VENDO CASA-QUINTA: Negrete, Avenida Correa N.o 1402. 27-O

VENDO CASA HABITACION LA más confortable, moderna y elegante, recién terminada. Tiene quinta con parrón de 30 metros. Precio 135,000. Carmen 668.

SE VENDE PROPIEDAD ESPEcialmente construída para industria como ser fábrica de calzado, toda comodidad. Frente dos calles. Cueva 1274. 28-O

70,000 VENDO MAGNIFICA CASA Santa Rosa 1042. Sin agentes. O—28

OCASION. VENDO ARBOLEDA en $ 8,000. Población Garín, toda cerrada, 4,000 varas. Tratar: Monjitas 719. O—28

10,000 PESOS CONTADO, 7,000 tres años plazo, vendo casa-quinta, barrio Independencia, cerca carros. Dueño: Avenida Vivaceta 776, frente San Luis.

$ 33,000 y 38,000 ESQUINAS ARturo Prat- García Reyes, renta.— Agustinas 1308.

PROPUESTAS

GACETA DE LOS TRIBUNALES. —Se piden propuestas públicas para la impresión de esta publicación oficial, conforme a las bases que pueden consultarse en la Secretaría de la Corte Suprema y en la Oficina del Director de la Revista, Galería Alessandri, 30. Las propuestas se abrirán el día 31 del presente mes de Octubre, en la Secretaría de la Corte Suprema, a las 3 P. M. O-28

PRESTAMOS DE DINERO

SOCIO CON 4,000 PESOS NECESIto para industria de grandes utilidades, garantizando el capital. Delicias 2919. O-26

$ 60,000 PRESTO SOBRE HIPOTEca, en partidas de 5,000 a 20,000 pesos, después de Caja o Banco, interés corriente. Agustinas 1148. Oficina, 9. O-27

Toros, Vacas y Vaquillas

Holandeses finos por cruzamiento

DEL CRIADERO "LOLENCO" (ANGOL)

Del señor Arturo Alemparte

Mañana Sábado a las 2 P. M.

EN NUESTRO ESTABLECIMIENTO:

2855 - Huérfanos - 2855

15 **TOROS HOLANDESES, DE 2 AÑOS, CRIADOS A CAMPO Y CON SUS MADRES; listos para el servicio; hijos de los toros finos de pedigree "MAIPO", "BUENOS AIRES" y "AMOUR" (HOLSTEIN ESTADOS UNIDOS) y "OSCAR II" (HOLSTEIN DE ALEMANIA); las madres son todas vacas lecheras sobresalientes y de gran cruzamiento.**

20 **VACAS HOLANDESAS, NUEVAS, ALGUNAS PARIDAS CON CRIA AL PIE, y el resto cubiertas por los toros finos del Criadero; todas son hijas de los toros finos "HARRACH", "MAIPO" y "ESTAR LIGHT".**

20 **VAQUILLAS HOLANDESAS, de 2 para 3 años, cubiertas por los toros finos "SEGIS ALCARTHRA" y "COLANTHA TULIP"; las madres son vacas de grandes antecedentes lecheros.**

HOY A LA VISTA LOS ANIMALES

Del Criadero "EL RETIRO" de Pudahuel:

10 **TORITOS NORMANDOS DE 2 AÑOS, en estado de servicio, hijos de toros del Criadero "Quino" y de vacas seleccionadas lecheras.**

1 **POTRO CHILENO, "Soldadillo", hijo de Alcón II; y otro hijo de "Retinto", ambos de pura raza cuevana e inscritos en los Registros de la Sociedad Nacional de Agricultura.**

20 **OVEJAS LIGUANAS que se venderán en lotes de 10 con su carnero.**

Del Criadero "RANCAGUA" del señor J. Nicolás Rubio

3 **POTROS percherones, hijos del potro "IMPRUDENTE", y yeguas de gran mestizaje.**

De otras procedencias:

1 **POTRO "COPIHUE", PURA SANGRE CHILENA, procedente del Criadero de don Ambrosio Torrealba, de Curicó, hijo del "Cobre" y de la yegua "Cuchilla".**

1 **POTRO PERCHERON importado de la República Argentina, apto para la reproducción.**

Eduardo Rodríguez y Cía.

2855 — HUERFANOS — 2855

RESPUESTAS A NUESTROS LECTORES

LAS PERSONAS CUYAS CONSULTAS NO APAREZCAN RESUELTAS EN EL DIARIO SERAN ATENDIDAS PERSONALMENTE POR EL REDACTOR DE LA SECCION, LOS DIAS LUNES, MIERCOLES Y VIERNES, DE 5 A 5.30 DE LA TARDE

ASIGNACIONES TESTAMENTARIAS

Lector tinterillo. — Santiago.— Muy agradecido quedaría si usted se sirviera resolverme por medio de sus columnas, el siguiente caso jurídico: Pedro lega en su testamento una casa a los hijos de Juan; cuando muere Pedro, Juan sólo tenía 4 hijos, después de la muerte de Pedro nacen dos más. Desearía saber qué derechos tienen estos dos últimos a la mencionada casa, o si sólo heredan los 4 que existían a la muerte de Pedro.

Los hijos nacidos con posterioridad al fallecimiento del testador no tienen derecho alguno a la especie legada, porque con arreglo a las disposiciones del artículo 962 del Código Civil, para ser capaz de suceder, es necesario existir natural y civilmente al tiempo de abrirse la sucesión, salvo que se suceda por derecho de transmisión.

Añádase a esto, que al concederse la posesión efectiva de la herencia del testador, a sus sobrinos, las especies legadas han entrado a formar definitivamente parte del patrimonio de los favorecidos con esa disposición testamentaria y este derecho de dominio, no puede lógicamente sufrir ninguna modificación o desmedro por la circunstancia de nacer con posterioridad algunos hermanos de los legatarios.

ADULTERACION DE LA CERA

N. F. — Santiago. — ¿Cómo se reconoce la cera adulterada?

El procedimiento más sencillo consiste en saborear y mascar un pequeño trozo de la cera sospechosa. Cuando esta substancia es pura, no debe dejar impresión alguna de mal sabor; si contiene grasa, se nota por su gusto particular; y si se la ha adulterado con resina, queda pegada a los dientes.

Si está mezclada con azufre se conoce por el olor sulfuroso (tufo de pajuelas), que se desarrolla al quemarla. Finalmente, la presencia del sebo se reconoce también por el humo denso y desagradable que desprende el producto quemado sobre un hierro candente.

HIGIENE DE LOS CABELLOS

Preguntón. — Santiago.—¿Cuál es en su concepto el mejor preparado para lavarse la cabeza?

En general, son buenos los que tienen—entre otros componentes—yema de huevo.

He aquí la fórmula de uno muy recomendable:

Yema de huevo . . .	1	
Agua de rosas. . . .	600	gramos
Agua de colonia. . .	30	"
Jabón transparente .	4	"
Carbonato de potasa.	4	"
Alcohol rectificado .	75	"
Azafrán.	0,1	"

Se disuelve el jabón y la potasa en 300 gramos de agua de rosas a baño maría; se deslíe en seguida la yema de huevo en el resto del agua de rosas; se mezclan ambas soluciones y se añade el alcohol y el agua de colonia.

De este modo la cabeza se conserva muy limpia y adquiere el pelo un brillo notable.

UTOPIA

Tercerino. — Santiago. — ¿Qué cosa es utopía?

Un proyecto que no puede realizarse, una cosa imaginaria; como La República de Platón, La Ciudad del Sol, de Campanella; El Falansterio, de Fourier; La Icaria, de Cabet, etc.

Es una voz compuesta de dos dicciones griegas: ou, no, y topos, lugar ;y equivale a las latinas non locus, lugar que no existe, país imaginario.

Se aplica especialmente a un plan de Gobierno ideal, como el expuesto por el publicista Tomás Moro—célebre Canciller de Inglaterra, favorito de Enrique VIII, que a pesar de su privanza, le sacrificó por no haber aprobado su divorcio—en un libro publicado en 1516 con el título "De optimo reipublicae statu de que nova insula Utipia". (Del mejor de los Estados posibles y de la ínsula Utopía, recién descubierta).

ZENON.

DINERO: TENGO VARIAS PARTIdas al 12 o|o para hipotecas. Bandera 84, oficina 25.

PERSONAS QUE TENGAN POCO dinero podrán colocarlo en muy buenas condiciones. Nataniel 125, de 8 a 10. 27-O.

DUEÑO DE GONDOLA NECESITA 2,500 pesos; los pagaría por mensualidades; buen interés. Interesados dirigirse: M. N. D., Correo Central. O—27

ROPA HECHA

ROPERIA MANUEL RODRIGUEZ esquina San Pablo, ofrece en baratura ternos, ambos, paletoes, pantalones, todo de ricos casimires surtidos colores para todas medidas; sombreros, calzado, desinfectados. 15-N

ROPERIA ANDRES BELLO NUmer 601, esquina Recoleta; ofrece ternos, paletoes, ambos, pantalones, ternos de niños, sombreros, calzado; precios baratísimos, todo desinfectado. N|O

ROPERIA "LA GRAN VIA", SAN Diego 236, casa compra-ventas. Realiza ternos, ambos, vestones pantalones, calzado nuevo, usado Facilidades de pago. 10-N

ROPERIA LA CASA VERDE, ESmeralda 857, entre San Antonio y 21 de Mayo. Realiza ternos, ambos, paletoes, todo de casimires extranjeros, corte correcto, sombreros, calzado. Visítenos, casero, aproveche nuestros precios. N|O

ROPERIA LA VEGA, ANDRES BEllo 694. Ofrece en baratura ternos, ambos, paletoes, pantalones, sombreros, calzado, todo desinfectado. N|O

A COMERCIANTES VENDESE PARtidas de ropa usada para hombres y señoras. Independencia 360. 27-O

VENDO CIEN TERNOS DE BRIN y pares de bototos en perfecto estado. Almirante Barroso 831. 26-O.

ROPERIA "LA CANTABRICA": Ofrece precios de costo: ternos, sobretodos de ricos casimires, cortes moda. Paletoes, pantalones, sombreros, calzado. Esmeralda 863, al llegar a 21 de Mayo. N-O

REMATES

DOY REMATES DOMICILIOS, compro saldos mercaderías; recibo muebles y mercaderías a consignación. Anticipo dinero. Julio Vargas. Sotomayor 5-A. N—16

FERROCARRILES DEL ESTADO. Remate de carga rezagada en la Estación Alameda.—El Sábado 27 del presente, a la 1 P. M., se rematarán 125 sacos carbón espino, 60 sacos papas, 776 camas para carretas, carro, madera, carro cuarso, 30 frazadas, piezas género varias, 14 pañuelos lana, cajones aceiteros, catres varios, colchones y pallasas varias clases, piezas maquinarias, montura señora, piezas fierros para autos, sacos varios carbón blanco y espino, sacos de sal, trigo, ají, maíz, frejoles, peras secas, afrecho, rollos alambre, leña espino, pasto, llantas de coche, barriles vacíos, 60 sacos carboncillo, javas vacías, arroz y muchos otros artículos a la vista de los interesados desde esta fecha. —El Administrador de la Zona. O-27

REMATE PUBLICO DEL ALMAcén abarrotes San Pablo 1452, Viernes 26, a las 2, por viaje forzoso. Remataré: cajones azúcar, té, café, aceite, cigarrillos, frutos del país, loza, cristales, salsa inglesa, salmón, sardinas, langostas, duraznos, balanza, romana, molinillo, vidrieras, palo picado, hacha, estanterías, mostrador, con o sin derecho a posesión. — Moisés Pérez. Nota: Diferentes negocios vendo. Morandé 833.

LUIS A. BARAHONA RECIBE ÓRdenes para remates. Anticipo dinero. Delicias 1388. [illegible]

Mañana Sábado a las 10 A. M.

EN LA EXPOSICION DE ANIMALES

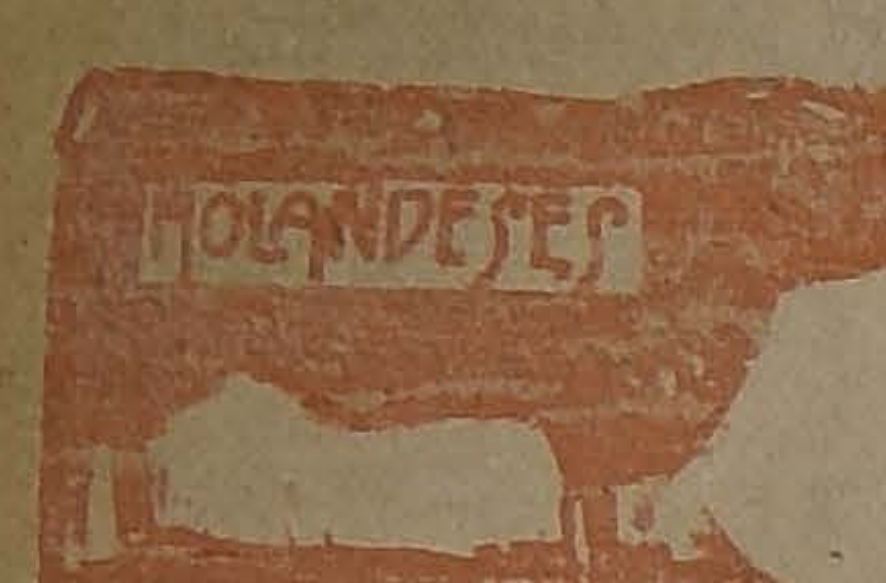

REMATAREMOS:

Toros Holandeses (Holstein Friesian) de pura sangre

Del Criadero "San Vicente"

de los señores Mitrovich Hnos.

Excepcional lote de toros holandeses, de pura sangre, sobresalientes, por su tipo y sus antecedentes; todos hijos de toros y vacas importados de los Estados Unidos.

Del Criadero "Macul" del Sr. Arturo Cousiño L.

6 Toros Holandeses de 2 años, hijos de toros holandeses importados y de vacas holandesas finas por cruzamiento y escogidas lecheras.

Cerdos Polan-Shine, del Criadero "Las Pataguas", del señor Camilo Labbé; hijos de padres finos

EDUARDO RODRIGUEZ y Cía.

GRAN REMATE

DE

TOROS NORMANDOS

HOY VIERNES 26 DE OCTUBRE

DEL CRIADERO ESMERALDA Y LA QUINTA DE LOS SRES. LARRAIN J. M. HNOS., EN ROSARIO

Este Criadero ha obtenido en la presente Exposición, los premios siguientes:

CHAMPION DE TORO
CHAMPION DE VACA

PREMIO DE GRUPO DE TOROS
PREMIO DE GRUPO DE VACAS
PREMIO AL MEJOR TORO NACIDO EN EL PAIS
PREMIO A LA MEJOR VACA NACIDA EN EL PAIS

15 PRIMEROS PREMIOS
14 SEGUNDOS PREMIOS
5 TERCEROS PREMIOS

El remate se efectuará el Viernes 26 del presente, en el local de la Exposición, a las 9.30 A. M.

Eduardo Rodríguez.

Remate de prendas de plazo vencido

Hoy Viernes 26 de Octubre, a las 9 1|2 A. M., el martillero señor Lois, rematará en la **Casa de Préstamos EL GALLO, Avenida Delicias Núm. 3327,** las prendas no rescatadas y comprendidas entre los números 46,521 a 52,244.

Hay: ternos de casimir, vestidos, batas, abrigos, sobretodos, calzado, sillas de montar chilenas e inglesas, pañuelos de rebozo, ponchos y mantas de felpa y castilla, mantos de seda y velo, catres de fierro con bronce, colchones, rosas con brillantes, máquinas de coser, violines, anillos con brillantes y piedras de color, etc., etc.

Hoy Viernes 23 de Octubre, a las 10 1|2 A. M., el martillero señor Goycolea, rematará en la **Casa de Préstamos LA SANTA ROSA, Avenida Delicias Núm. 3061,** las prendas no rescatadas y comprendidas entre los números 77,924 a 80,206.

Hay: máquinas de coser, maletas y maletines de cuero, pañuelos de rebozo, relojes y cadenas de oro y plata, cortes de casimir y retazos de géneros, prendedor con perlas, cuellos y manguitos de piel, manteles y servilletas, sobrecamas, rosas con brillantes y prendedor con perlas, armas de fuego, peso mostrador con pesas, impermeables, anillos con brillantes, etc., etc.

Hoy Viernes 26 de Octubre, a las 3 P. M., el martillero señor Mandiola rematará en la **Casa de Préstamos EL HIPODROMO, Avenida Independencia Núm. 1690,** las prendas no rescatadas y comprendidas entre los números 23,109 a 27,750.

Hay: cortes de casimir, retazos de géneros, pañuelos de rebozo, ternos de casimir, vestidos, batas, abrigos, sobretodos, blusas y calzado en gran cantidad, máquinas de coser de mano y de pie, relojes y cadenas de oro y plata, ponchos y mantas de felpa y castilla, sillas de montar chilenas e inglesas, victrolas con 3 discos, etc., etc.

Hoy Viernes 26 de Octubre, a las 4 P. M., el martillero señor Araya rematará en la **Casa de Préstamos LA REPUBLICA, Avenida Independencia Núm. 763,** las prendas no rescatadas y comprendidas entre los números 84,706 a 90,651.

Hay: manteles y servilletas, máquinas de coser, maletines de plata y alpaca, anillos con brillantes y diamantes, sillas de montar chilenas e inglesas, catres de fierro con bronce, colchones, sommiers, gran surtido en ropa y calzado para hombres y señoras, máquinas fotográficas, armas de fuego, mesa con mármol, 633 piezas servicio de plaqué, servicio de te de plaqué y muchas otras especies.

El Sábado 27 de Octubre, a las 9 1|2 A. M., el martillero señor Lois rematará en la **Casa de Préstamos LA ESMERALDA, calle Cochrane Núm. 699,** las prendas no rescatadas y comprendidas entre los números 28,187 a 32,199.

Hay: máquinas de coser de mano y de pie, catres de fierro con bronce, colchones, sobrecamas, escopetas y revólvers, muebles de dormitorio y comedor con mármol, cortes de casimir y retazos de géneros, cuellos y manguitos de piel, anillos con brillantes y piedras de color, peso mostrador con pesas, anillos con brillantes y diamantes bolsas de plata, bicicletas, sobrecamas de piel etc., etc.

El Sábado 27 de Octubre, a las 10 1|2 A. M., el martillero señor Araya rematará en la **Casa de Préstamos LA SIN RIVAL, calle San Diego Núm. 1983,** las prendas no rescatadas y comprendidas entre los números 69,281 a 71,199 y 5 a 1,314.

Hay: mantas y ponchos de felpa y castilla, pañuelos de rebozo, mantos de seda y velo, sobrecamas, relojes y cadenas de oro y plata, manteles y servilletas, servicio de mesa de plaqué, aparadores con mármol, ternos de casimir, batas, vestidos, blusas, abrigos, sobretodos, calzado, servicio de mesa de plaqué, sillas de Viena y muchas otras especies.

El Sábado 27 de Octubre, a las 2 P. M., el martillero señor Goycolea rematará en la **Casa de Préstamos LA RUSOA, Avenida Irarrázaval Núm. 2507,** las prendas no rescatadas y comprendidas entre los números 93,710 a 95,324.

Hay: Cortes de casimir y retazos de géneros, pañuelos de rebozo, ponchos y mantas de felpa y castilla, servicio de mesa de plaqué, loza, catres de fierro con bronce, colchones, sommiers, frazadas, colchas, sobrecamas, sábanas de hilo y crea, relojes y cadenas de oro y plata, manteles y servilletas, peso mostrador con pesas y muchas otras especies.

Las prendas estarán a la vista desde dos horas antes del remate. —PAGO AL CONTADO.

EL INSPECTOR.

REMATE

DE MATERIALES DE CONSTRUCCION Y FIERRO PARA TECHO DE LA DEMOLICION DE LAS MEJORAS DE LAS BODEGAS DE VINO DE DON MANUEL CERDA PORTALES.

1867-SANTO DOMINGO-1867

EL SABADO 27 DEL PTE., A LAS 10 DE LA MAÑANA

HAY:

300 planchas fierro inglés para techo de 6, 8 y 9 piés, en muy buen estado. 100 metros canales fierro galvanizado, Cañería galvanizada para aguas lluvias, 200 Mt. soleras de pino y roble, Vigas de pino de 2x10x26 pies de largo, Costaneras, Tijerales, Roble de 4x4, 2x6, 3x6 de 4 1|2 y 5 varas, Tablas de roble, de 1x8 y 1x10. Tapas de 1|2x10. Pilares de roble y ciprés. Lotes de leña, Fierro negro. Portones. Puertas, etc., etc.

UN MULTIFILTRO GASQUETT, PIPAS VACIAS, cajones de reparto, corchos para botellas, etc., etc.

Y DEMAS A LA VISTA HOY VIERNES de 3 a 6 P. M.

VICTOR ARAYA L.,
MARTILLERO DE HACIENDA.

GRAN REMATE

DEL MENAJE DE CASA
Cuadros Europeos y Tapices persas
depositado en

DELICIAS 2015

Mañana Sábado de 10 a 12 M. y de 2 adelante

HAY

CUADROS.—Gran paisaje con figuras original de Pedro Lira, Petit, E. Cortés, Alfonso Lambert, Jenval, Gimeno, Bachmann, E. Garrido, Paul Lecomte; (acuarelas) Pasquier, y otros pintores flamencos antiguos.

SALON 1.o—Lindo amoblado dorado Luis XVI forro de brocato seda azul con oro, compuesto de: sofá, 2 sillones bergeres, 2 sillones bajos, 2 sillas y 3 cortinajes iguales; **vitrina importada de caoba con bronces,** mesa dorada, lámpara de pie con pantalla de tules de color, estatuas de mármol, gran pedestal madera dorada, adornos finos de porcelanas, 1 lamparita Gallé, mesita marquetería con bandejas, **lámpara cristal Baccarat, alfombra persa,** etc.

SALON 2.o—Gran amoblado tallado Reina Ana forro brocato verde, compuesto de lit de repos, berger sillón y sillas; juego de gran mesa escaparate y escritorio para señora tallados, copia de antiguo; estatua con columna de mármol verde, candelabro de pie de fierro forjado, **reloj de colgar campana Westminster,** jarrones, **alfombra de Smyrna,** lámpara.

ESCRITORIOS.—Rico amoblado Chesterfield forro de cuero de búfalo, compuesto de sofá y 2 grandes sillones; escritorio de ministro mesa redonda, sillón giratorio, archivador, **máquina de escribir Underwood de viaje, Diccionario Larousse de 16 vols.,** colección de la Mejor Música, guarnición de mármol para escritorio, colección de escudillas de lozas hispano-moriscas, jarrones y platos de colgar de Talavera, lámpara de fierro, lindos delanteros persas. Otro amoblado de escritorio de caoba con forro marroquí importado de Maple, escritorio de caoba con incrustaciones, etc.

COMEDOR.—Lindo amoblado tallado Colonial, compuesto de aparador bajo, 1 trinche, 1 credance, mesa de correderas, 2 sillones y 6 sillas tapiz azul; **ricos servicios de porcelana y de cristales para 18 personas;** otro servicio de porcelana con guarda azul con oro, **botellas y piezas de Baccarat talladas, 6 azafates plaqué Christofle,** legumbreras, soperas, salseras, fuentes con tapas, servicio de plaqué para té, pailitas, juego de bandejitas inglesas, cabaret, jarros plaqué para agua, cubiertos plaqué perlé, platos de colgar Delf y Copenhague, lámpara de madera, **alfombra de Smyrna.**

HALL.—Lindo amoblado de nogal tallado y enjuncado Luis XVI con cojines azules, compuesto de sofá, 2 bergeres, 4 sillas y 1 mesita con ónix; 4 cortinajes de reps, **gran carpeta bordada japonesa,** estatuas, columnas de mármol beige, **Victrola con mueble tallado Jacobo,** gran estatua mármol La Sirena, jarrones chinos, jardineras de plaqué, porcelanas de Sajonia y Viena, agua fuertes de Robbe y Hegard, **linda lámpara bronce cincelado, rico tapiz persa,** etc.

DORMITORIO 1.o—Lindo amoblado importado norteamericano de caoba estilo Jacobo, compuesto de: ropero con 2 espejos, cómoda bombé, chiffonnier, 2 marquesas y 2 veladores; **2 lindos sillones bergeres forro brocato oro, 4 cortinajes seda Pompadour,** candelabro, lámpara de madera, delanteros. **Un lindo amoblado de boudoir gris Trianon,** compuesto de: sofá, 2 sillones, mesa y sillas, espejo medallón, grabados, lamparita madera dorada, etc.

DORMITORIO 2.o—Rico amoblado importado de Maple de caoba con incrustaciones de madera de rosa, compuesto de: ropero 3 cuerpos, cómoda con espejo, toilette y 1 velador; 2 catres de bronce, amoblado de asiento forro seda listada; **servicio de plaqué para lavatorio,** grabados, lámpara plaffond, rica alfombra afelpada, etc.

OTROS DORMITORIOS.—Un amoblado de erable con bronces Luis XVI. Otro amoblado gris con enjuncados dorados, y otro juego estilo inglés, catres de bronce, muebles para calzado, banquetas, diván, **un rico amoblado de asiento con fundas de cretona,** cortinajes de cretona, petates, lámparas, etc.

VARIOS.—Un amoblado de galería de roble forro de cuero, gran mesa de roble. Otro juego estilo Misión, muebles portaabrigos, lindo sombrerero con espejo gris Luis XVI; **3 tinas de baño enlozadas (1 con desagüe, 1 bidet, 2 califonts Vesuvius,** estanterías de repostero, refrigerador, coche y catre para guagua, máquina de coser, lavaplatos, cocinas económicas y a gas, batería de aluminium, **jaba para botellas, 32 varillas triangulares para escalera, un aparato de teléfono Ericsson, etc., etc.**

Se arrienda esta espléndida casa.

A LA VISTA HOY DE 2 A 7 P. M.

Jorge y Víc yzaguirre H.
MARTILLEROS DE HACIENDA.

RIVAS Y CALVO

Remate del Menaje de Casa

Y AUTOMOVIL OVERLAND DEL SEÑOR

Samuel Moreno Velasco

374-LORD COCHRANE-374

HOY VIERNES 26. A LAS 2 P. M.

POR AUSENTARSE DE SANTIAGO

—HAY:—

CUADROS originales de V. Laurent, Touras, Martínez, Gongelet, F. Ballester, Gilbert, Lorientais, Robbs, Joseppy, etc.

SALON.— Rico amoblado estilo Luis XVI dorado, forrado en seda compuesto de un sofá, 2 sillones y 6 sillas, alfombra de una pieza, linda mesa de centro cubierta de mármol, banquetas Luis XV tapizadas en seda, lindos espejos trumaux con consola, cortinas de 2 hojas con lanza de bronce, lámpara de pie con pantalla y otra de sobremesa con pantalla ónix, delanteros de felpa, pedestales, estufa eléctrica, lámpara eléctrica de 4 luces, candelabros, jardineras, etc.

SALA.— Magnífico autopiano Soloist de 65 y 83 notas con música escogida, juego de muebles mouquet, compuesto de un sofá, 2 sillones y cuatro sillas, mesa de centro cubierta de mármol, alfombra de una pieza, lámpara eléctrica de 4 luces, cortinas de 2 hojas, de felpa, espejo con flores pintadas, grabados, etc.

ESCRITORIO.— Juego de muebles Chesterfield, **compuesto de** 1 sofá, y - sillones, escritorio de cortina, alfombra de una pieza, sillón giratorio, amoblado de roble americano compuesto de un sofá, un sillón fijo, uno de balansa y 2 sillas, billar para niño, cuadros, etc.

COMEDOR.— Amoblado Renacimiento, compuesto de aparador y 2 trinches, mesa de correderas y 12 **sillas asiento y respaldo de** junco, lámpara eléctrica de 4 luces, servicio de porcelana limoges, cristalería, cuchillería, servicios para té de plaqué, centros de mesa, jardineras, candelabros con espejo, carpetas, biombo de tres hojas de roble americano, sofá antiguo de caoba, manteles de granité de hilo, etc.

DORMITORIO.— Gran amoblado importado de Maple de caoba, compuesto de ropero de 3 cuerpos, mesa de toilette, Chifonier y 2 veladores, catres de bronce con sommier, alfombra de una pieza, muebles de asiento, mesa de centro, espejo toilette, etc.

OTROS DORMITORIOS.— Amoblados de uno **y dos cuerpos con** roperos, chifonier, peinador y veladores, catres de fierro y de bronce, alfombra, cuadros religiosos, ropero de tres cuerpos con lunas biseladas, etc.

BAÑO, COCINA Y VARIOS.— Tina de fierro enlosado, Califont Ewart, bidet de 4 llaves, cocina a gas y carbón, carbonera de fierro, anafes a gas.

MUEBLES DE HALL estilo Mission, compuestos de un sofá, y 2 sillones, silla y coche para guagua, brasero antiguo de bronce, paragüero con espejo, plantas en macetero, plafonier, mesas de arrimo de caoba antiguas y una infinidad de artículos de casa.

CARLOS RIVAS VICUÑA — ARTURO CALVO MACKENNA
MARTILLERO DE HACIENDA — TELEFONO 6269

HOY HOY

El Remate Voluntario de Oportunidad

Calle de Claras Esquina de Esmeralda

N.o 724 al 726, HABITACION Y RENTA

EN EL BAJO MINIMUM DE $ 98.000

HOY A LAS CUATRO DE LA TARDE P. M. HOY

En mi oficina, calle de Moneda 1061, ante el Notario don Javier Echeverría Vial.

MIGUEL FUENZALIDA B.

1061 :-: Moneda :-: 1061

Remates de Menaje de Casa

POR ORDEN DE UNA SUCESION Y VARIOS CONSIGNATARIOS

HOY Viernes 26 a las 2 P. M.

49 - SAN ANTONIO - 49

SALONES.— Amoblado salón estilo inglés, color verde nilo; otro antiguo forrado en yuto, diván y sillones sueltos, dos grandes espejos marco dorado y lunas biseladas pedestales de mármol, plaqué cristal y madera, estatuas, jarrones y objetos de arte en mármol, plaqué y terracota, cortinajes terciopelo, lámpara 4 luces, victrola mueble, discos, etc.

COMEDOR.— Aparador grande estilo inglés, trinches, mesa de correderas, sillas tapizadas y otro juego enjuncadas, plaqués, loza suelta, cuchillería, cristalería, etc.

ESCRITORIO.— Escritorio ministro, amoblado importado de madera de Haya, compuesto de 9 piezas, prensa de copiar, colección cuadritos copias de obras famosas, rica estufa a parafina, radiador a gas, etc.

DORMITORIOS.— Amoblado dormitorio estilo inglés, otro al laqué, catres de bronce, mesitas de centro, pantallas, delanteros de tripe cortado, jarros y lavatorios sueltos, pedestales, lámpara, etc.

HALL.— Amoblado mimbre, jardineras caoba y al laqué, pedestales, plantas, etc.

VARIOS.— Gran cantidad de mesas usadas y de todos tamaños, sillas, 2 calentadores para baño, lote de mamparas, ganchos de gas, lámparas, cocinas, alacena, cuna de mimbre, botiquines, etc.

Para comerciantes:

Un gran lote de coronas importadas de diversos tamaños, en bronce y metal con porcelana.

Otro lote de jabones.

LUIS PORTE A.

REMATE VOLUNTARIO

PROPIEDAD

En calle de Claras esquina de Esmeralda
N.o 724 al 726

Que comprende una propiedad de habitación y renta (altos y bajos) **construcción 1.er piso ladrillo, 2.o adobe; mide 223 metros cuadrados de terreno**

EN EL BAJO MINIMUM DE $ 98,000

El remate se efectuará hoy Viernes 26 de Octubre, a las 4 P. M. en mi oficina, calle de Moneda N.o 1061, ante el Notario Javier Echeverría Vial, por orden de su propietario

El precio se pagará en la siguiente forma: Reconociendo una deuda al Banco Hipotecario de Chile de $ 23,948.22, con treinta mil pesos al contado, y el resto a SEIS MESES PLAZO con el interés del 8 ojo anual.

BASES Y ANTECEDENTES EN LA OFICINA DE

MIGUEL FUENZALIDA B.

1061 — MONEDA — 1061

Remate Judicial

DE LAS EXISTENCIAS E INSTALACIONES DE LAS OFICINAS DE LA QUIEBRA L. GHISI

34 - BANDERA - 34

OFICINAS N.os 6 y 8

HOY VIERNES 26. A LAS 2 P. M.

POR ORDEN DEL SINDICO

HAY:

EXISTENCIAS.— Neumáticos Dunlop con y sin pestaña de 28x31 1|2, 32x4 1|2, 34x4 1|2, 34x4, 36x4 1|2 y 36x5. Esencias para licoristas, Botones para ropa y calzado, Suspensores, Hueteros [illegible], Anilinas, Pelotas para Base-Ball, Muestrario de mercaderías, Máquinas de coser, etc., etc.

INSTALACIONES.— Estanterías con casilleros, Divisiones para oficinas, Mesones, Mesas, Baules para viajeros, Cajas Mamparas, Escritorios, etc., etc.

VICTOR ARAYA L.,
MARTILLERO DE HACIENDA